



ESTADOS FINANCIEROS

AGENCIA LOGÍSTICA DE LAS FUERZAS MILITARES

NIT 899.999.162-4

A corte 31 de diciembre de 2024
(Cifras expresadas en pesos COP)



EL SUSCRITO CONTADOR Y LA JEFE DE LA OFICINA ASESORA JURÍDICA ENCARGADA DE LAS FUNCIONES DEL DESPACHO DE LA DIRECCIÓN GENERAL DE LA AGENCIA LOGÍSTICA DE LAS FUERZAS MILITARES

CERTIFICAN

- a. Que los saldos de los Estados Financieros revelan los hechos, transacciones y operaciones realizadas por la **AGENCIA LOGÍSTICA DE LAS FUERZAS MILITARES** a corte 31 de Diciembre de 2024 y fueron tomados de los libros de contabilidad generados por el Sistema Integrado de Información Financiera SIIF Nación.
- b. Que estos Estados Financieros se elaboran conforme a lo señalado en el Manual de Políticas Contables (GF-MA-02) de la entidad y a su vez a lo señalado en Marco Normativo para Entidades de Gobierno adoptado mediante la Resolución No. 533 de 2015 y modificado por la Resolución No. 484 de 2017, la Resolución No. 211 de 2021, la Resolución No. 331 de 2023, la Resolución No. 285 de 2024 y las Resoluciones No. 436 y 438 de 2024 expedidas por la UAE – Contaduría General de la Nación.
- c. Que la información consignada en los Estados Financieros y sus notas refleja en forma fidedigna la situación financiera, el resultado del periodo, los cambios en el patrimonio; y
- d. Que los Estados Financieros se prepararon de forma correcta y libres de errores significativos dando cumplimiento al procedimiento de la evaluación de control interno contable.

Dada a los veinte (20) días del mes de febrero de 2025 en la ciudad de Bogotá D.C.



Abg. MARTHA EUGENIA CORTÉS BAQUERO

Jefe de la Oficina Asesora Jurídica encargada de las funciones del despacho de la Dirección General de la Agencia Logística de las Fuerzas Militares



Cont. Púb. VIVIANA ALEXANDRA RÍOS REAL

Líder de cuentas por pagar encargada de las funciones de la Dirección Financiera



Cont. Púb. JOSÉ DAVID REYES RODRÍGUEZ

Coordinador Grupo Contabilidad
Agencia Logística de las Fuerzas Militares

T.P. 261418-T



1. ESTADOS FINANCIEROS

AGENCIA LOGÍSTICA DE LAS FUERZAS MILITARES

A corte 31 de diciembre de 2024
(Cifras expresadas en pesos COP)





1.1. ESTADO DE SITUACIÓN FINANCIERA

AGENCIA LOGÍSTICA DE LAS FUERZAS MILITARES

A corte 31 de diciembre de 2024
(Cifras expresadas en pesos COP)



ESTADO DE SITUACION FINANCIERA COMPARATIVO A CORTE DEL 31 DE DICIEMBRE DE 2024 - 2023 (CIFRAS EN PESOS COP)			GESTIÓN FINANCIERA CODIGO: GF-FO-12 VERSION No. 02			Página 1 de 1			
FECHA: 17			FECHA: 17			Página 1 de 1			
CODIGO	CONCEPTO	AÑO ACTUAL	AÑO ANTERIOR	%	CODIGO	CONCEPTO	AÑO ACTUAL	AÑO ANTERIOR	%
11	CORRIENTE (1)	281.447.764.051	268.186.969.731	4,9%	24	CORRIENTE (4)	190.010.253.422	154.805.730.757	22,7%
	EFFECTIVO Y EQUIVALENTES AL EFFECTIVO	8.278.087.706	34.346.760.753	-75,9%	2401	CUENTAS POR PAGAR	112.895.731.084	87.246.999.818	29,4%
1105	Caja	1.039.572	902.615	15,2%	2402	Adquisición de bienes y servicios nacionales	101.449.628.053	80.082.162.220	26,7%
1110	Depósitos en instituciones financieras	8.277.048.134	34.345.858.138	-75,9%	2407	Recursos a favor de terceros	2.193.041.715	3.433.993.956	-36,1%
13	CUENTAS POR COBRAR	127.917.678.636	140.338.483.659	-8,9%	2424	Descuentos de nomina	5.066.538	-	100,0%
1311	Contribuciones, tasas e ingresos no tributarios	102.737.943	-	100,0%	2436	Retención en la fuente e impuesto de timbre	2.665.183.748	3.195.209.872	-16,6%
1316	Venta de bienes	72.111.308.412	70.403.012.898	2,4%	2440	Impuestos, contribuciones y tasas	935.126.000	10.798.989	8559,4%
1317	Prestación de servicios	28.987.325.849	54.255.022.126	-46,6%	2445	Impuesto al valor agregado - IVA	4.174.344.000	-	100,0%
1338	Sentencias, laudos arbitrales y conciliaciones extrajudiciales	16.920.000	-	100,0%	2490	Otras cuentas por pagar	1.473.341.030	524.834.781	180,7%
1384	Otras cuentas por cobrar	26.699.386.432	15.680.448.635	70,3%	25	BENEFICIOS A LOS EMPLEADOS	4.370.420.100	3.590.393.748	21,7%
1385	Cuentas por cobrar de difícil recaudo	-	-	0,0%	2511	Beneficios a los empleados a corto plazo	4.370.420.100	3.590.393.748	21,7%
1386	Deterioro acumulado de cuentas por cobrar (CR)	-	-	0,0%	2514	Beneficios posempleo - pensiones	-	-	100,0%
14	PRESTAMOS POR COBRAR	92.957.788	130.332.475	-28,7%	29	OTROS PASIVOS	72.744.102.238	63.968.337.191	13,7%
1415	Préstamos concedidos	92.957.788	130.332.475	-28,7%	2901	Avances y anticipos recibidos	-	-	0,0%
15	INVENTARIOS	88.960.981.685	78.595.368.449	13,2%	2902	Recursos recibidos en administración	50.694.360.238	63.968.337.191	-20,8%
1505	Bienes producidos	64.959.304	84.225.014	-22,9%	2910	Ingresos recibidos por anticipado	22.049.742.000	-	100,0%
1510	Mercaderías en existencia	70.543.455.023	59.602.009.311	18%	2990	Otros pasivos diferidos	-	-	0,0%
1512	Materias primas	17.976.799.290	18.292.109.745	-1,7%					
1514	Materiales y suministros	2.247.754.137	2.043.109.561	10,0%					
1520	Productos en proceso	-	-	0,0%					
1580	Deterioro acumulado de inventarios (CR)	-	1.426.085.182	31,3%					
19	OTROS ACTIVOS	56.198.058.236	14.776.024.395	280,3%					
1908	Recursos entregados en administración	56.198.058.236	14.776.024.395	280,3%					
	NO CORRIENTE (2)	168.568.868.311	140.551.069.619	19,9%					
12	INVERSIONES E INSTRUMENTOS DERIVADOS	3.500.407.613	3.501.178.839	0,0%	25	BENEFICIOS A LOS EMPLEADOS	75.686.359.157	52.623.630.333	43,8%
1221	Inv. de administración de liquidez a valor de mercado	2.393.460	3.164.686	-24,4%	2512	Beneficios a los empleados a largo plazo	59.810.601.556	36.852.288.766	62,3%
1224	Inv. de administración de liquidez al costo	3.498.014.153	3.498.014.153	0,0%	2514	Beneficios posempleo - pensiones	1.723.978.273	1.424.319.113	21,0%
13	CUENTAS POR COBRAR	768.152.138	1.026.747.032	-25,2%	27	PROVISIONES	3.289.302.184	3.428.075.247	-4,0%
1311	Contribuciones, tasas e ingresos no tributarios	15.607.292	-	100,0%	2701	Litigios y demandas	3.289.302.184	3.428.075.247	-4,0%
1316	Venta de bienes	23.486.086	-	100,0%	29	OTROS PASIVOS	12.586.455.417	12.343.266.320	2,0%
1317	Prestación de servicios	-	290.245.930	-100,0%	2901	Avances y anticipos recibidos	10.841.219.387	10.884.366.833	-0,4%
1384	Otras cuentas por cobrar	729.058.760	743.942.639	-2,0%	2902	Recursos recibidos en administración	-	-	0,0%
1385	Cuentas por cobrar de difícil recaudo	619.894.442	131.867.414	370,1%	2910	Ingresos recibidos por anticipado	-	-	0,0%
1386	Deterioro acumulado de cuentas por cobrar (CR)	-	139.308.951	345,0%	2990	Otros pasivos diferidos	1.745.236.030	1.458.899.487	19,6%
14	PRESTAMOS POR COBRAR	34.691.032.086	29.174.571.437	18,9%					
1415	Préstamos concedidos	34.691.032.086	29.174.571.437	18,9%					
1480	Deterioro acumulado de préstamos por cobrar (CR)	-	243.268.787	8,4%					
16	PROPIEDADES, PLANTA Y EQUIPO	94.873.741.589	88.047.460.231	7,8%	31	PATRIMONIO DE LAS ENTIDADES DE GOBIERNO	184.320.019.783	201.308.678.260	-8,4%
1605	Terrenos	22.312.692.986	21.209.859.090	5,2%	3105	Capital fiscal	179.307.683.655	210.427.180.210	-14,8%
1610	Semovientes y plantas	980.892	980.892	0,0%	3109	Resultados de ejercicios anteriores	10.841.219.387	8.606.800.224	-100,0%
1635	Bienes muebles en bodega	153.689.232	260.107.238	-40,9%	3110	Resultado del ejercicio	5.012.336.128	5.062.161.395	-1,0%
1637	Propiedades, planta y equipo no explotados	6.838.410.522	5.038.404.291	35,7%	3151	Ganancias o pérdidas por beneficios posempleo	-	22.787.463.569	-100,0%
1640	Edificaciones	57.513.378.511	55.987.911.511	2,7%					
1650	Redes, líneas y cables	2.673.295.482	2.692.286.239	-0,7%					
1655	Maquinaria y equipo	6.712.622.856	6.846.547.823	-2,0%					
1660	Equipo médico y científico	417.060.644	430.359.429	-3,1%					
1665	Muebles, enseres y equipo de oficina	4.862.442.213	6.145.700.391	-20,9%					
1670	Equipos de comunicación y computación	11.000.470.797	6.170.937.334	78,3%					
1675	Equipos de transporte, tracción y elevación	15.108.634.284	15.612.946.898	-3,2%					
1680	Equipos de comedor, cocina, despensa y hotelería	5.687.773.576	6.224.548.157	-8,6%					
1685	Depreciación acumulada de propiedades, planta y equipo (CR)	-	38.407.710.406	-0,4%					
1695	Deterioro acumulado de propiedades, planta y equipo (CR)	-	-	0,0%					
19	OTROS ACTIVOS	34.735.534.885	18.801.112.080	84,8%					
1904	Plan de activos para beneficios posempleo	18.782.539.675	14.345.684.385	30,9%					
1905	Bienes y servicios pagados por anticipado	-	105.028.256	-100,0%					
1906	Avances y anticipos entregados	15.719.276.478	2.995.217	5247,1%					
1907	Derechos de compensaciones por impuestos y contribuciones	-	4.095.261.591	-100,0%					
1908	Recursos entregados en administración	-	-	0,0%					
1951	Propiedades de inversión	194.250.000	194.250.000	0,0%					
1970	Activos intangibles	7.678.744.725	7.711.780.274	-0,4%					
1975	Amortización acumulada de activos intangibles (CR)	-	7.653.887.643	-0,2%					
	TOTAL ACTIVO (3)	450.016.632.362	408.738.039.350	10,1%					
	CUENTAS DE ORDEN DEUDORAS (9)	-	-	-					
81	ACTIVOS CONTINGENTES	60.980.471.423	61.629.644.897	-1,1%	91	PASIVOS CONTINGENTES	188.412.436.545	189.064.994.940	-0,3%
8120	Litigios y mecanismos alternativos de solución de conflictos	57.921.263.873	58.570.437.347	-1,1%	9120	Litigios y mecanismos alternativos de solución de conflictos	188.412.436.545	189.064.994.940	-0,3%
8190	Otros activos contingentes	3.059.207.550	3.059.207.550	0,0%	93	ACREEDORAS DE CONTROL	815.691.551.066	842.948.998.353	-3,5%
83	DEUDORAS DE CONTROL	19.019.815.957	17.318.774.436	9,8%	9306	Bienes recibidos en custodia	10.050.291.000	9.734.291.000	3,2%
8315	Bienes y derechos retirados	300.198.125	433.098.161	-30,7%	9390	Otras cuentas acreedoras de control	803.641.260.066	833.214.707.353	-3,5%
8347	Bienes entregados a terceros	1.894.294.118	1.688.271.504	12,2%	99	ACREEDORAS POR CONTRA (DB)	-1.002.103.987.611	-1.032.013.993.293	-2,9%
8361	Responsabilidades en proceso	8.691.717.191	8.604.263.052	1,0%	9905	Pasivos contingentes por contra (DB)	-	-	0,0%
8390	Otras cuentas deudoras de control	8.133.606.523	6.593.141.719	23,4%	9915	Acreedoras de control por contra (DB)	-	-	0,0%
89	DEUDORAS POR CONTRA (CR)	80.000.287.380	78.948.419.333	1,3%					
8905	Activos contingentes por contra (CR)	60.995.471.423	61.644.644.897	-1,1%					
8915	Deudoras de control por contra (CR)	19.004.815.957	17.303.774.436	9,8%					
	TOTAL PASIVO Y PATRIMONIO (8)	450.016.632.362	408.738.039.350	10,1%					

Cont. Púb. JOSÉ DAVID REYES RODRIGUEZ
Coordinador Grupo Contabilidad
T.P. 261418-T

Cont. Púb. VIVIANA ALEXANDRA RIOS REAL
Líder de cuentas por pagar encargada de las funciones de la Dirección Financiera

Abg. MARTHA EUGENIA CORTES BAQUERO
Jefe de la Oficina Asesora Jurídica encargada de las funciones del despacho de la Dirección General



1.2. ESTADO DE RESULTADOS INTEGRALES AGENCIA LOGÍSTICA DE LAS FUERZAS MILITARES

A corte 31 de diciembre de 2024
(Cifras expresadas en pesos COP)





TÍTULO

ESTADO DE RESULTADOS
PERIODO DEL 01 DE ENERO AL 31 DE DICIEMBRE DE 2024 - 2023
(CIFRAS EN PESOS COP)

CÓDIGO: GF-FO-28

VERSIÓN No. 02

Página 1 de 1



FECHA:

17

9

2024

CÓDIGO	CONCEPTO	ANO ACTUAL	ANO ANTERIOR	Variación
	INGRESOS OPERACIONALES (1)	664.790.394.355	626.769.773.161	6,1%
42	VENTA DE BIENES			
4204	Bienes producidos	627.240.960.937	534.015.519.888	17,5%
4210	Bienes comercializados	258.262.105.987	203.463.802.649	26,9%
		368.978.854.950	330.551.717.239	11,6%
43	VENTA DE SERVICIOS			
4390	Otros servicios	34.319.255.501	87.271.668.915	-60,7%
		34.319.255.501	87.271.668.915	-60,7%
48	OTROS INGRESOS			
4802	Financieros	3.230.177.917	5.482.584.358	-41,1%
4808	Íngresos diversos	2.783.245.346	2.501.426.655	11,3%
		446.932.571	2.981.157.703	-85,0%
	COSTO DE VENTAS (2)	593.709.720.123	568.201.602.049	4,5%
62	COSTO DE VENTAS DE BIENES			
6205	Bienes producidos	555.398.849.122	484.417.948.923	14,7%
6210	Bienes comercializados	234.621.882.583	190.764.092.207	23,0%
		320.776.966.539	293.653.856.716	9,2%
63	COSTO DE VENTAS DE SERVICIOS			
6390	Otros servicios	38.310.871.001	83.783.653.126	-54,3%
		38.310.871.001	83.783.653.126	-54,3%
	UTILIDAD O PÉRDIDA BRUTA (3)	71.080.674.232	58.568.171.112	21,4%
	GASTOS OPERACIONALES (4)	63.804.306.446	55.940.985.306	14,1%
51	DE ADMINISTRACIÓN Y OPERACIÓN	58.580.987.788	50.599.465.353	15,8%
5101	Sueldos y salarios	18.454.887.967	17.202.063.263	7,3%
5102	Contribuciones imputadas	182.269.800	184.919.909	-1,4%
5103	Contribuciones efectivas	5.082.302.900	4.624.461.114	9,9%
5104	Aportes sobre la nómina	1.002.989.775	916.720.583	9,4%
5107	Prestaciones sociales	8.473.543.572	7.856.819.794	7,8%
5108	Gastos de personal diversos	1.156.412.874	785.412.880	47,2%
5111	Generales	23.090.953.505	17.783.707.999	29,8%
5120	Impuestos, contribuciones y tasas	1.137.627.395	1.245.359.811	-8,7%
53	DETERIORO, DEPRECIACIONES, AMORTIZACIONES Y PROVISIONES	5.223.318.658	5.341.469.125	-2,2%
5347	Deterioro de cuentas por cobrar	527.011.962	174.384.281	202,2%
5349	Deterioro de préstamos por cobrar	85.946.494	127.625.695	-32,7%
5350	Deterioro de inventarios	1.871.986.069	1.884.804.520	-0,7%
5360	Depreciación de propiedades, planta y equipo	2.220.875.788	2.152.201.724	3,2%
5366	Amortización de activos intangibles	34.044.778	926.720.837	-96,3%
5368	Provisión litigios y demandas	483.453.567	75.732.068	538,4%
54	TRANSFERENCIAS		50.828	-100,0%
5423	Otras transferencias	-	50.828	-100,0%
	UTILIDAD O PÉRDIDA OPERACIONAL (5)	7.276.367.786	2.627.185.806	177,0%
	OTROS INGRESOS (6)	3.637.269.680	3.429.029.637	6,1%
41	INGRESOS FISCALES	21.646.795		100,0%
4110	Contribuciones, tasas e ingresos no tributarios	21.646.795	-	100,0%
48	OTROS INGRESOS	3.615.622.885	3.429.029.637	5,4%
4802	Financieros	180.100.831	64.528.392	179,1%
4806	Ajuste por diferencia en cambio	137.944	23.940	476,2%
4808	Íngresos diversos	1.378.936.122	3.186.581.005	-56,7%
4830	Reversión del deterioro del valor	1.492.437.087	177.896.300	738,9%
4831	Reversión de provisiones	564.010.901	-	100,0%
	OTROS GASTOS (7)	5.901.301.338	994.054.048	493,7%
58	OTROS GASTOS	5.901.301.338	994.054.048	493,7%
5802	Comisiones	4.806.953	4.001.540	20,1%
5803	Ajuste por diferencia en cambio	987	257.302	-99,6%
5890	Gastos diversos	5.896.493.398	989.795.206	495,7%
	UTILIDAD O PÉRDIDA NETA (8)	5.012.336.128	5.062.161.595	-1,0%

Cont. Púb. **JOSÉ DAVID REYES RODRIGUEZ**
 Coordinador Grupo Contabilidad
 T.P. 261418-T

Cont. Púb. **VIVIANA ALEXANDRA RIOS REAL**
 Líder de cuentas por pagar encargada de las funciones de la Dirección Financiera

Abg. MARTHA EUGENIA CORTÉS BAQUERO
 Jefe de la Oficina Asesora Jurídica encargada de las funciones del espacio de la
 Dirección General



1.3. ESTADO DE CAMBIOS EN EL PATRIMONIO AGENCIA LOGÍSTICA DE LAS FUERZAS MILITARES

A corte 31 de diciembre de 2024
(Cifras expresadas en pesos COP)





TITULO

ESTADO DE CAMBIOS EN EL PATRIMONIO
A 31 DE DICIEMBRE DE 2024
(Cifras expresadas en pesos)

Código: GF-FO-45

Versión No. 01

Página 1 de 1

Fecha:

20

9

2021



AGENCIA LOGISTICA DE LAS FUERZAS MILITARES
NIT 899.999.162-4

SALDO DEL PATRIMONIO A 31 DE DICIEMBRE DE 2023	201.308.678.260
VARIACIONES PATRIMONIALES DURANTE EL AÑO ACTUAL	(16.988.658.477)
SALDO DEL PATRIMONIO A 31 DE DICIEMBRE DE 2024	184.320.019.783

CUENTA	INCREMENTOS	Nota	AÑO ACTUAL	AÑO ANTERIOR	VALOR
3105	CAPITAL FISCAL	27			-
3109	RESULTADOS DE EJERCICIOS ANTERIORES	27			-
3110	RESULTADO DEL EJERCICIO	27			-
3151	GANANCIAS O PÉRDIDAS POR BENEFICIOS POSEMPLEO	27	-	-	-

CUENTA	DISMINUCIONES	Nota	AÑO ACTUAL	AÑO ANTERIOR	VALOR
3105	CAPITAL FISCAL	27	179.307.683.655	210.427.180.210	(31.119.496.555)
3109	RESULTADOS DE EJERCICIOS ANTERIORES	27	-	8.606.800.224	(8.606.800.224)
3110	RESULTADO DEL EJERCICIO	27	5.012.336.128	5.062.161.395	(49.825.267)
3151	GANANCIAS O PÉRDIDAS POR BENEFICIOS POSEMPLEO	27	-	(22.787.463.569)	22.787.463.569

Cont. Púb. JOSÉ DAVID REYES RODRÍGUEZ
Coordinador Grupo Contabilidad
TP 261418-T

Cont. Púb. VIVIANA ALEXANDRA RIOS REAL
Líder de cuentas por pagar encargada de las funciones de la
Dirección Financiera

Abg. MARTHA EUGENIA CORTÉS BAQUERO

Jefe de la Oficina Asesora Jurídica encargada de las funciones del
Despacho de la Dirección General de la Agencia Logística de las Fuerzas



1.4. REVELACIONES Y NOTAS A LOS ESTADOS FINANCIEROS

AGENCIA LOGÍSTICA DE LAS FUERZAS MILITARES

A corte 31 de diciembre de 2024

(Cifras expresadas en pesos COP)



NOTA 1. AGENCIA LOGÍSTICA DE LAS FUERZAS MILITARES

1.1. IDENTIFICACIÓN Y FUNCIONES

La Agencia Logística de las Fuerzas Militares es un establecimiento público del orden nacional, dotado de personería jurídica, autonomía administrativa y patrimonio propio, adscrito al Ministerio de Defensa Nacional, creada a través del Decreto 4746 de 2005, *"Por el cual se fusiona el Fondo Rotatorio de la Armada Nacional y el Fondo Rotatorio de la Fuerza Aérea Colombiana en el Fondo Rotatorio del Ejército Nacional"*; denominándose a partir de ese momento como Agencia Logística de las Fuerzas Militares.

A través del Decreto 1753 de 2017 *"Por el cual se modifica la estructura interna de la Agencia Logística de las Fuerzas Militares y se determinan las funciones de sus Dependencias"*; el Decreto 1754 de 2017, *"Por el cual se establece la planta de personal de la Agencia Logística de las Fuerzas Militares"*; la Resolución No. 746 de 2021 *"Por la cual se conforman grupos internos de trabajo en la ALFM y se les asignan funciones"*; y la Resolución No. 413 de 2023 *"Por la cual se adiciona la Resolución No. 746 de 2021"* se modificó la estructura interna y planta de personal de la entidad.

La Agencia Logística de las Fuerzas Militares tiene como domicilio principal la ciudad de Bogotá D.C. y puede tener regionales, seccionales, dependencias operativas y administrativas, en cualquier lugar del territorio nacional y en el extranjero, de acuerdo con las necesidades de la entidad, previa aprobación del Consejo Directivo.

MISIÓN: Proveer soluciones logísticas en abastecimientos Clase I, Clase III e infraestructura a las Fuerzas Militares de Colombia y a otras entidades del Gobierno Nacional, en todo tiempo y lugar, y desarrollar sus capacidades en la gestión de otros bienes y servicios.

VISIÓN: En 2030 la ALFM será el operador logístico de mayor importancia para el Gobierno Nacional.

1. Operador Logístico de las Fuerzas Militares (2023)
2. Operador Logístico de la Fuerza Pública (2025)
3. Operador Logístico del Gobierno Nacional (2030)

OBJETO: La Agencia Logística de las Fuerzas Militares tiene por objeto ejecutar las actividades de apoyo logístico y abastecimiento de bienes y servicios requeridos para atender las necesidades de las Fuerzas Militares.

La Agencia Logística de las Fuerzas Militares tiene las siguientes funciones:

- Ejecutar las políticas generales formuladas por el Ministerio de Defensa Nacional relacionadas con su objeto.

- Desarrollar los planes de apoyo logístico, abastecimiento, mantenimiento y servicios que requiera el Ministerio de Defensa Nacional, en especial el Ejército Nacional, la Armada Nacional y la Fuerza Aérea Colombiana.
- Adquirir los bienes y servicios que requiera el Ministerio de Defensa Nacional, en especial el Ejército Nacional, la Armada Nacional y la Fuerza Aérea Colombiana.
- Realizar las obras de infraestructura requeridas por el Ministerio de Defensa Nacional, en especial el Ejército Nacional, la Armada Nacional y la Fuerza Aérea Colombiana.
- Negociar en el país o en el exterior bienes y servicios requeridos por el Ministerio de Defensa Nacional, en especial el Ejército Nacional, la Armada Nacional y la Fuerza Aérea Colombiana para el cumplimiento de su misión.
- Administrar casinos, cámaras de oficiales y suboficiales, ranchos de tropa, almacenes, tiendas y demás actividades que procuren el bienestar del personal de las Fuerzas Militares, cuando las normas legales así lo permitan.
- Contratar con personas naturales o jurídicas, consorcios o uniones temporales, nacionales o extranjeras, públicas, privadas o mixtas, entre otros bienes y servicios, los siguientes: construcciones de infraestructura, mantenimiento preventivo y correctivo, suministros, compraventa, arrendamientos, servicios de conservación, mejoramiento y ampliación de instalaciones, fletes, transportes, seguros y los demás relacionados para el cumplimiento de su objeto.
- Contratar empréstitos de acuerdo con las normas legales sobre la materia.
- Administrar y explotar predios, instalaciones, industrias, maquinaria, equipos, granjas agropecuarias y demás negocios derivados de su objeto.
- Servir de representante o distribuidor de bienes y servicios de entidades nacionales o extranjeras para el cumplimiento de su objeto.
- Las demás que le señalen las disposiciones legales y reglamentarias.

1.2. DECLARACIÓN DEL CUMPLIMIENTO DEL MARCO NORMATIVO Y LIMITACIONES

A través de la Ley 1314 de 2009, el Estado Colombiano establece como política, la convergencia de la regulación contable del país hacia Normas Internacionales de Información Financiera y de Contabilidad que tienen aceptación mundial. Esta ley define las autoridades de regulación y normalización técnica y de manera particular, respeta las facultades regulatorias que, en materia de contabilidad pública, tiene a su cargo la Contaduría General de la Nación.

Teniendo en cuenta las facultades regulatorias establecidas por la Ley 1314 de 2009, la Contaduría General de la Nación expidió en junio de 2013 el documento de "*Estrategia de Convergencia de la Regulación Contable Pública hacia Normas Internacionales de Información Financiera (NIIF) y Normas Internacionales de Contabilidad del Sector Público (NICSP)*".

A partir del análisis comparativo de los modelos internacionales de contabilidad con el Régimen de Contabilidad Pública, en su versión 2007, y del análisis de impactos de las empresas que se acogieron al ejercicio de prueba de aplicación voluntaria anticipada de NIIF, la Contaduría General de la Nación definió en su "*Política de Regulación Contable Pública*" los siguientes modelos de contabilidad:

Modelo de contabilidad	Tipo de entidad	Referente
Entidades de gobierno	Producen bienes o prestan servicios en forma gratuita, a precios de no mercado, o a precios económicamente no significativos, estas entidades, generalmente, financian sus operaciones con impuestos y transferencias.	Criterios de reconocimiento, medición, revelación y presentación de las Normas Internacionales de Contabilidad del Sector Público.
Empresas no emisoras de valores, o que no captan ni administran ahorro del público.	Llevan a cabo actividades industriales, comerciales y de prestación de servicios en condiciones de mercado, su fuente principal de financiación es la venta de bienes o la prestación de servicios.	Criterios de reconocimiento, medición, revelación y presentación de las Normas Internacionales de Información Financiera (NIIF).
Empresas emisoras de valores, o que captan o administran ahorro del público.	Acceden al mercado bursátil con la colocación de valores, captan o administran recursos del público, incursionan crecientemente como inversionistas en mercados globalizados a través de la adquisición de empresas o de la participación en filiales, y compiten con empresas del sector privado nacionales o internacionales en condiciones de mercado.	NIIF Plenas: anexo al Decreto 2784 de 2012 (modificado posteriormente, por el anexo al Decreto 2615 de 2014).

En ese sentido, la Contaduría General de la Nación ha emitido diversas resoluciones, en las que ha regulado cada uno de los modelos de contabilidad.

Para el caso de la Agencia Logística de las Fuerzas Militares, aplica el modelo de contabilidad para Entidades de Gobierno y al respecto se emitió la siguiente normativa:

- **Resolución No. 533 del 8 de octubre de 2015** *"Por la cual se incorpora, en el Régimen de contabilidad pública, el marco normativo aplicable a entidades de gobierno y se dictan otras disposiciones"*.
- Anexo listado de entidades sujetas a la Resolución 533 de 2015.
- **Instructivo No. 002 del 8 de octubre de 2015** *"Instrucciones para la transición al marco normativo para entidades de gobierno"*.
- **Resolución No. 620 del 26 de noviembre de 2015** *"Por la cual se incorpora el catálogo general de cuentas al marco normativo para entidades de gobierno"*.
- **Resolución No. 087 del 16 de marzo de 2016** *"Por la cual se establece la información a reportar, los requisitos y los plazos de envío a la Contaduría General de la Nación para las entidades públicas sujetas al ámbito de la Resolución No. 533 del 8 de octubre de 2015"*.
- **Resolución No. 113 del 4 de abril de 2016** *"Por la cual se incorpora la Norma de impuesto a las ganancias y se modifica la Norma de acuerdos de concesión desde la perspectiva de la entidad concedente, en las Normas para el Reconocimiento, Medición, Presentación y Revelación de los hechos económicos del marco normativo para entidades de Gobierno del Régimen de Contabilidad Pública"*.
- **Resolución No. 693 del 6 de diciembre de 2016** *"Por la cual se modifica el cronograma de aplicación del marco normativo para entidades de gobierno, incorporado al Régimen de Contabilidad Pública mediante Resolución 533 de 2015, y la regulación emitida en concordancia con el cronograma de aplicación de dicho marco normativo"*.
- **Resolución No. 484 del 17 de octubre de 2017** *"Por la cual se modifican el anexo de la Resolución 533 de 2015 en lo relacionado con las Normas para el Reconocimiento, Medición, Revelación y Presentación de los Hechos Económicos del Marco Normativo para Entidades de Gobierno y el artículo 4º de la Resolución 533 de 2015, y se dictan otras disposiciones"*.
- **Resolución No. 425 del 23 de diciembre de 2019** *"Por la cual se modifican las Normas para el Reconocimiento, Medición, Revelación y Presentación de los Hechos Económicos del Marco Normativo para Entidades de Gobierno"*.

- **Resolución No. 1457 del 26 de diciembre de 2019** "Por la cual se actualiza el Manual de Políticas Contables de la Agencia Logística de las Fuerzas Militares".
- **Resolución No. 211 del 09 de diciembre de 2021** "Por la cual se modifican el Marco Conceptual para la Preparación y Presentación de Información Financiera y las Normas para el Reconocimiento, Medición, Revelación y Presentación de los Hechos Económicos, del Marco Normativo para Entidades de Gobierno".
- **Resolución No. 283 del 11 de octubre de 2023** "Por la cual se modifica el artículo 4º de la Resolución 533 de 2015, en lo relacionado con el plazo de presentación del Estado de Flujos de Efectivo de las Entidades de Gobierno y se deroga la Resolución 036 de 2021".
- **Resolución No. 331 del 19 de diciembre de 2023** "Por la cual se modifican las Normas para el Reconocimiento, Medición, Revelación y Presentación de los Hechos Económicos del Marco Normativo para Entidades de Gobierno".
- **Resolución No. 285 del 05 de septiembre de 2024** "Por la cual se modifican las Normas para el Reconocimiento, Medición, Revelación y Presentación de los Hechos Económicos del Marco Normativo para Entidades de Gobierno".
- **Resolución No. 436 del 03 de diciembre de 2024** "Por la cual se incorpora la Norma de bienes recibidos en forma de pago en las Normas para el Reconocimiento, Medición, Revelación y Presentación de los Hechos Económicos del Marco Normativo para Entidades de Gobierno y se modifica el Catálogo General de Cuentas de dicho marco normativo".
- **Resolución No. 438 del 05 de diciembre de 2024** "Por la cual se modifican el Marco Conceptual para la Preparación y Presentación de Información Financiera, y las Normas para el Reconocimiento, Medición, Revelación y Presentación de los Hechos Económicos, del Marco Normativo para Entidades de Gobierno".

1.3. BASE NORMATIVA Y PERÍODO CUBIERTO

De acuerdo con la legislación colombiana y la política interna de presentación de estados financieros, la **AGENCIA LOGÍSTICA DE LAS FUERZAS MILITARES**, únicamente tiene la obligación de preparar estados financieros individuales de propósito general ya que no posee inversiones patrimoniales en entidades donde tiene control o influencia significativa.

Al cierre contable anual de la vigencia 2024, la **AGENCIA LOGÍSTICA DE LAS FUERZAS MILITARES**, prepara los siguientes estados financieros:

- Estado de situación financiera
- Estado de resultados integrales

- Estado de cambios en el patrimonio
- Estado de flujos de efectivo (*Resolución No. 283 del 11 de octubre de 2023 la cual modifica el artículo 4º de la Resolución 533 de 2015, en lo relacionado con el plazo de presentación del Estado de Flujos de Efectivo de las Entidades de Gobierno y se deroga la Resolución 036 de 2021. Artículo 1º. Modificar el artículo 4º de la Resolución 533 de 2015 en su Literal "d. La presentación del estado de flujo de efectivo bajo el Marco Normativo para Entidades de Gobierno se aplaza de forma indefinida".*) Por tal motivo, para la vigencia 2024 no se presenta este estado financiero.
- Notas que incluyen un resumen de las políticas contables más significativas y otra información de interés.

Cada estado financiero debe indicar claramente en sus encabezados: el nombre de la **AGENCIA LOGÍSTICA DE LAS FUERZAS MILITARES**, el NIT, el nombre del estado financiero, la fecha de corte o período que cubre, la unidad monetaria en que están expresados los estados financieros (pesos colombianos por lo general, en caso de estar expresados en otra unidad debe informarse), los dos (2) años comparativos (al lado izquierdo siempre se presentará el año corriente y al lado derecho las cifras del año anterior).

Al corte de la vigencia 2024, la **AGENCIA LOGÍSTICA DE LAS FUERZAS MILITARES** no presenta el Estado de Flujos de Efectivo teniendo en cuenta lo establecido en la Resolución No. 283 del 11 de octubre de 2023 la cual modifica el artículo 4º de la Resolución 533 de 2015, en lo relacionado con el plazo de presentación del Estado de Flujos de Efectivo de las Entidades de Gobierno y se deroga la Resolución 036 de 2021. *Artículo 1º. Modificar el artículo 4º de la Resolución 533 de 2015 en su Literal "d. La presentación del estado de flujo de efectivo bajo el Marco Normativo para Entidades de Gobierno se aplaza de forma indefinida".*

1.4. FORMA DE ORGANIZACIÓN Y/O COBERTURA

La Dirección General de la **AGENCIA LOGÍSTICA DE LAS FUERZAS MILITARES** actualizó el Manual de Políticas Contables de la entidad mediante la Resolución No. 1457 del 26 de diciembre de 2019, en donde se establecen las bases contables para el reconocimiento, medición, revelación y presentación de los hechos económicos de **AGENCIA LOGÍSTICA DE LAS FUERZAS MILITARES** en lo referente a la información financiera por segmentos, en función a su actividad económica y otros criterios de tipo funcional, administrativo, comercial, presupuestal y demás que considere la entidad, con el fin de expresar a través de las revelaciones, información complementaria, para la toma de decisiones.

NOTA 2. BASES DE MEDICIÓN Y PRESENTACIÓN UTILIZADAS

2.1. BASES DE MEDICIÓN

Mediante el Manual de Políticas Contables de la **AGENCIA LOGÍSTICA DE LAS FUERZAS MILITARES**, para reconocer un elemento en los estados financieros, éste debe tener un valor que se haya determinado con fiabilidad. La medición es el proceso mediante el cual se asigna un valor monetario al elemento, este proceso se lleva a cabo en dos momentos diferentes: en el reconocimiento y en la medición posterior.

Los criterios de medición se pueden clasificar dependiendo si son valores de entrada o salida, si son observables o no en un mercado abierto y si son mediciones específicas o no.

2.2. MONEDA FUNCIONAL Y DE PRESENTACIÓN, REDONDEO Y MATERIALIDAD

La actividad primaria de **AGENCIA LOGÍSTICA DE LAS FUERZAS MILITARES** se desarrolla en pesos razón por la cual la moneda funcional y de presentación local es el peso colombiano (COP).

Los estados financieros y las notas se expresan en pesos.

2.3. TRATAMIENTO DE LA MONEDA EXTRANJERA

En la **AGENCIA LOGÍSTICA DE LAS FUERZAS MILITARES** las transacciones en moneda extranjera son convertidas a pesos colombianos usando la Tasa de Cambio Representativa del Mercado (TRM) de la fecha de la transacción.

Los activos y pasivos en moneda extranjera son convertidos a la moneda funcional usando la tasa de cierre determinada por la oficina principal, a la fecha de corte del estado de situación financiera, el efecto de ganancia o pérdida es cargado al estado de resultados.

2.4. HECHOS OCURRIDOS DESPUES DEL PERÍODO CONTABLE

El Manual de Políticas Contables de la **AGENCIA LOGÍSTICA DE LAS FUERZAS MILITARES** establece que el final del período contable se refiere al último día del período con el cual están relacionados los estados financieros y corresponderá al 31 de diciembre. Por su parte, la fecha de autorización para la publicación de los estados financieros corresponderá a la fecha en la que se apruebe que los diferentes usuarios tengan conocimiento de estos.

La **AGENCIA LOGÍSTICA DE LAS FUERZAS MILITARES**, ha definido que la fecha de autorización será a más tardar el último día hábil del mes de febrero del año siguiente al final del período contable.

Pueden identificarse dos tipos de eventos:

- Los eventos que implican ajuste son aquellos hechos que proporcionan evidencias de las condiciones existentes al final de dicho período. En donde la **AGENCIA LOGÍSTICA DE LAS FUERZAS MILITARES** ajustará los valores reconocidos en sus estados financieros para reflejar la incidencia de los hechos ocurridos después del período contable que impliquen ajuste.
- Los eventos que no implican ajuste son aquellos que indican condiciones surgidas después de éste y que, por su materialidad, serán objeto de revelación por parte de la entidad.

Algunos de los hechos que proporcionan evidencia de las condiciones existentes al final del período contable y que implican el reconocimiento o el ajuste de los activos, pasivos, patrimonio, ingresos, gastos y costos son los siguientes:

- La resolución de un litigio judicial que confirme que la **AGENCIA LOGÍSTICA DE LAS FUERZAS MILITARES**, tenía una obligación presente al final del período contable.
- La recepción de información que indique el deterioro del valor de un activo al final del período contable o la necesidad de ajuste de un deterioro del valor anteriormente reconocido.
- La determinación del valor de transacciones realizadas no reconocidas.
- La determinación del valor de los ingresos cobrados durante el período contable que serán compartidos con otras entidades.
- La determinación de la participación en el pago de incentivos a los empleados que la entidad deba realizar como resultado de hechos anteriores a esa fecha.
- El descubrimiento de fraudes o errores que demuestren que los estados financieros eran incorrectos.

Algunos de los hechos ocurridos después del período contable que indican condiciones surgidas después del período que no implican ajuste y que serán objeto de revelación debido a su materialidad son los siguientes:

- La distribución de beneficios adicionales, directa o indirectamente a los participantes de programas de servicios a la comunidad.
- Las compras o disposiciones significativas de activos.
- La ocurrencia de siniestros.

- El anuncio o comienzo de reestructuraciones.
- La decisión de la liquidación o cese de actividades de la entidad.
- La introducción de una ley para condonar préstamos concedidos a entidades o particulares como parte de un programa.
- Las variaciones importantes en los precios de los activos o en las tasas de cambio.
- El otorgamiento de garantías.
- El inicio de litigios.

La información revelada en las notas a los estados financieros y relacionada con las partidas objeto de ajuste se actualizará en función de la información recibida. Así mismo, se revelará la siguiente información:

- La fecha de autorización para la publicación de los estados financieros.
- El responsable de la autorización.
- Quien tiene la facultad de ordenar la modificación de los estados financieros una vez se hayan publicado.
- La naturaleza de los eventos que no impliquen ajuste.
- La estimación del efecto financiero de los eventos que no impliquen ajuste o la aclaración de que no sea posible hacer tal estimación.

Las correcciones de errores de periodos anteriores, omisiones o inexactitudes de partidas deberán ser corregidas, siempre y cuando tengan importancia relativa, individual o en conjunto y que influyan de manera directa en las decisiones económicas que deba tomar la Entidad sobre la base de los estados financieros, reconociendo la corrección del error de manera retrospectiva y realizando la reexpresión de los estados financieros; de lo contrario el cambio deberá hacerse de manera prospectiva.

El cambio de la política contable deberá obedecer de la misma manera a la materialidad (o importancia relativa) establecida en la Entidad, que dependerá de la magnitud y la naturaleza del cambio en la política contable y el sustento de que, al aplicar el cambio en la política, la Entidad presentará sus estados financieros con información confiable y ajustada a la realidad económica. El análisis deberá estar dado en función de las circunstancias particulares en que se haya producido y su efecto en la toma de decisiones de la Entidad. Este cambio en la política contable deberá reconocerse de manera retroactiva, de acuerdo con lo establecido en la presente política contable.

Previo al reconocimiento de un ajuste en los estados financieros por corrección de errores, omisiones, inexactitudes o cambio en la política contable que implique el reconocimiento de manera retroactiva, es decir, con reexpresión de los estados financieros, deberá llevarse a cabo el Comité de Sostenibilidad Contable con la finalidad de que apruebe la incorporación de los ajustes requeridos en los estados financieros y se tenga pleno conocimiento de los hechos que generaron dicho ajuste.

2.5. OTROS ASPECTOS

El Manual de Políticas Contables de la **AGENCIA LOGÍSTICA DE LAS FUERZAS MILITARES**, establece las bases contables para el reconocimiento, medición, revelación y presentación de los hechos económicos de la entidad en lo referente a la información financiera por segmentos.

Esta información, aplica para los segmentos que haya determinado la **AGENCIA LOGÍSTICA FUERZAS MILITARES**, en función a su actividad económica y otros criterios de tipo funcional, administrativo, comercial presupuestal y demás que considere la entidad, con el fin de expresar a través de las revelaciones, información complementaria, para la toma de decisiones.

Para la **AGENCIA LOGÍSTICA FUERZAS MILITARES**, un segmento es una actividad o grupo de actividades que es identificable y para el cual es apropiado presentar información financiera separada con el fin de:

- Rendir Cuentas
- Evaluar el rendimiento pasado de la entidad en la consecución de sus objetivos y
- Tomar decisiones con respecto a la asignación de recursos en el futuro.

Cuando se den las condiciones anteriormente relacionadas y se considere relevante presentar información financiera por segmentos, la entidad aplicará la presente Política.

La **AGENCIA LOGÍSTICA FUERZAS MILITARES**, presentará; de manera separada en las notas a los estados financieros, información sobre cada uno de los segmentos que cumpla con los criterios para ser identificado como tal o que resulte de la combinación de dos o más criterios de segmentación.

Para la determinación de los segmentos, la Agencia Logística Fuerzas Militares considerará aspectos tales como:

- Las principales clasificaciones de las actividades identificadas a nivel presupuestal, económico, funcional, comercial y/o administrativo;
- Las expectativas de los miembros de la comunidad y de sus representantes elegidos o designados, respecto a las principales actividades de la entidad; y

- La base sobre la cual la administración de la entidad exige la información financiera para la rendición de cuentas, para evaluar el rendimiento pasado de la entidad en el logro de sus objetivos o para la toma de decisiones sobre la asignación de recursos.

Pueden identificarse segmentos de servicios, segmentos geográficos o una combinación de ambos.

SEGMENTOS DE SERVICIOS

Los segmentos de servicios son aquellos componentes identificables de la **AGENCIA LOGÍSTICA DE LAS FUERZAS MILITARES** cuya finalidad es el suministro de bienes o servicios afines, o el cumplimiento de determinados objetivos definidos por la entidad.

La **AGENCIA LOGÍSTICA DE LAS FUERZAS MILITARES**, tiene como finalidad el suministro de bienes representados en los siguientes grupos:

- Bienes producidos en relación con productos alimenticios.
- Venta de bienes como combustibles, lubricantes, equipo de transporte, muebles y enseres, víveres y rancho, entre otros.

Los factores que la **AGENCIA LOGÍSTICA DE LAS FUERZAS MILITARES** considerará para determinar si los productos (bienes o servicios) están relacionados y deben agruparse como un segmento para efectos de presentación, son los siguientes: los principales objetivos de la entidad y su relación con los bienes o servicios suministrados o con las actividades desarrolladas, además de la forma como los recursos han sido asignados; la naturaleza de los bienes o servicios suministrados o de las actividades desarrolladas; la naturaleza de los procesos de producción o de suministro del servicio, así como los mecanismos empleados para su distribución; el tipo de cliente o consumidor de los bienes o servicios; la consideración de si la segmentación propuesta refleja la forma en que la administración de la entidad asigna, gestiona y evalúa el uso de los recursos designados a un objetivo y si dicha segmentación es comparable con la información financiera que se presenta a la administración de la entidad; y la naturaleza del entorno regulatorio o el sector de gobierno al que pertenece.

SEGMENTOS GEOGRÁFICOS

Los segmentos geográficos son aquellos componentes identificables de la **AGENCIA LOGÍSTICA DE LAS FUERZAS MILITARES**, cuya finalidad es el suministro de bienes o servicios afines, o el cumplimiento de determinados objetivos definidos por la entidad para un área geográfica específica.

Los factores que la **AGENCIA LOGÍSTICA DE LAS FUERZAS MILITARES** considerará para determinar si la información financiera debe o no presentarse por áreas geográficas, son los siguientes:

- La similitud de condiciones económicas, sociales y políticas de las diferentes regiones.
- La relación entre los principales objetivos de la entidad y las diferentes regiones.
- Las diferencias que existen de una región a otra en cuanto a las características del suministro del servicio y las condiciones en las que operan.
- La consideración de si la segmentación propuesta refleja la forma en que la administración de la **AGENCIA LOGÍSTICA DE LAS FUERZAS MILITARES** asigna, gestiona y evalúa el uso de los recursos designados a un objetivo, y si dicha segmentación es comparable con la información financiera que se presenta a la administración de la entidad.
- Las necesidades o riesgos específicos asociados al desarrollo de actividades de un área en particular.

La **AGENCIA LOGÍSTICA DE LAS FUERZAS MILITARES** se encuentra dividida en regionales, por tanto, se presenta de manera separada en las notas a los estados financieros, información sobre cada una de ellas.

A continuación se presenta el desglose de las regionales que posee la **AGENCIA LOGÍSTICA DE LAS FUERZAS MILITARES**:

- Oficina Principal
- Regional Sur
- Regional Amazonía
- Regional Antioquía Chocó
- Regional Caribe
- Regional Centro
- Regional Llanos Orientales
- Regional Nororiente

- Regional Norte
- Regional Pacífico
- Regional Suroccidente
- Regional Tolima Grande

SEGMENTACIÓN POR SERVICIOS Y ÁREAS GEOGRÁFICAS

La segmentación por servicios y por áreas geográficas es aquella que combina los dos criterios mencionados anteriormente.

Los factores que la Agencia Logística Fuerzas Militares considerará para determinar si la información financiera debe o no presentarse por servicios y por áreas geográficas, son los siguientes:

- La consideración de cómo el cumplimiento de los objetivos de la entidad se ve afectado directamente tanto por el suministro de bienes o servicios como por las áreas geográficas a las cuales se suministran dichos bienes o servicios.
- La consideración de si la segmentación propuesta refleja la forma en que la administración de la entidad asigna, gestiona y evalúa el uso de los recursos designados a un objetivo, y si dicha segmentación es comparable con la información financiera que se presenta a la administración de la entidad.

INFORMACIÓN FINANCIERA DE LOS SEGMENTOS

La **AGENCIA LOGÍSTICA FUERZAS MILITARES** incluye, para cada segmento, los activos, pasivos, ingresos, gastos y costos que le sean directamente atribuibles, así como los que se le puedan asignar utilizando una base razonable de reparto. Los activos de un segmento no incluyen los activos empleados por la entidad para propósitos generales.

Los activos que sean utilizados conjuntamente por dos o más segmentos se distribuirán entre ellos si los ingresos, gastos y costos relacionados con dichos activos también son objeto de reparto entre los segmentos.

Cuando para efectos de la presentación de información por segmentos, la **AGENCIA LOGÍSTICA FUERZAS MILITARES** lleve contabilidad separada para cada uno de ellos, se eliminarán las operaciones entre segmentos.

Los activos, pasivos, ingresos, gastos y costos que no hayan sido atribuidos o asignados pueden presentarse como valores no asignados al hacer la conciliación de las revelaciones de los

segmentos con la información agregada presentada en los estados financieros de la **AGENCIA LOGÍSTICA FUERZAS MILITARES**.

En la medida en que se realice una modificación en la estructura de los segmentos, la **AGENCIA LOGÍSTICA FUERZAS MILITARES**, re expresará la información comparativa, excepto si no se dispone de información o si el costo de obtenerla es significativo, caso en el cual revelará la información actual con el criterio de segmentación actual y anterior.

La **AGENCIA LOGÍSTICA FUERZAS MILITARES** revela en este documento información que permita a los usuarios evaluar lo siguiente:

- La naturaleza y los efectos financieros de cada segmento, de forma que los factores empleados para su identificación y las bases de organización sean identificables;
- La información sobre el resultado, activos y pasivos de cada segmento, así como el ingreso del segmento proveniente de asignaciones, otras fuentes externas y transacciones con otros segmentos, de forma separada;
- La información sobre el costo total en el que se haya incurrido durante el periodo contable para adquirir activos del segmento que espere usar durante más de un periodo;
- La participación en el resultado de las entidades receptoras de la inversión que hagan parte del segmento;
- Las conciliaciones entre la información revelada sobre los segmentos y la información agregada presentada en los estados financieros de la entidad; y
- Las partidas adicionales detalladas que estén relacionadas con los segmentos reportados a efectos de rendición de cuentas y toma de decisiones.

NOTA 3. JUICIOS, ESTIMACIONES, RIESGOS Y CORRECCIÓN DE ERRORES CONTABLES

3.1. JUICIOS

Mediante el Manual de Políticas Contables de la **AGENCIA LOGÍSTICA DE LAS FUERZAS MILITARES**, las correcciones de errores de periodos anteriores, omisiones o inexactitudes de partidas deberán ser corregidas, siempre y cuando tengan importancia relativa, individual o en conjunto y que influyan de manera directa en las decisiones económicas que deba tomar la entidad sobre la base de los estados financieros, reconociendo la corrección del error de manera retrospectiva y realizando la reexpresión de los estados financieros; de lo contrario el cambio deberá hacerse de manera prospectiva.

El cambio de la política contable deberá obedecer de la misma manera a la materialidad (o importancia relativa) establecida en la entidad, que dependerá de la magnitud y la naturaleza del cambio en la política contable y el sustento de que, al aplicar el cambio en la política, la Entidad presentará sus estados financieros con información confiable y ajustada a la realidad económica.

El análisis deberá estar dado en función de las circunstancias particulares en que se haya producido y su efecto en la toma de decisiones de la Entidad. Este cambio en la política contable deberá reconocerse de manera retroactiva, de acuerdo con lo establecido en la presente política contable.

3.2. ESTIMACIONES Y SUPUESTOS

Para la **AGENCIA LOGÍSTICA DE LAS FUERZAS MILITARES**, la estimación contable se establece como un mecanismo utilizado por para medir un hecho económico que, dada la incertidumbre inherente al mismo, no puede medirse con precisión, sino que solamente puede estimarse. Ello implica la utilización de juicios basados en la información fiable disponible y en técnicas o metodologías apropiadas en materia contable. Son estimaciones contables, entre otras, el deterioro del valor de los activos, el valor de mercado de los activos financieros, el valor residual y la vida útil de los activos depreciables, litigios y las obligaciones por beneficios post-empleo.

Para un litigio se califica la probabilidad de pérdida de un proceso litigioso que se instaure en contra de la Entidad, el apoderado dentro de cada proceso litigioso deberá calificar el riesgo de este teniendo en cuenta los niveles, **ALTO, MEDIO ALTO, MEDIO BAJO O BAJO**, dentro de los criterios de fortaleza de la defensa, fortaleza probatoria de la defensa, presencia de riesgos procesales, y nivel de jurisprudencia; niveles que se valoran teniendo en cuenta los siguientes aspectos:

Nivel de certeza del desembolso	Calificación Jurídica (Res. 353)	Acción Jurídica, Contable y Financiera
0%-10%	Remota	<ul style="list-style-type: none"> • Registrar como valor "0" (cero) en e-KOGUI • Dado a que la probabilidad es remota, el Grupo de Contabilidad NO deberá efectuar registro o revelación alguna.
10% - 25%	Baja	<ul style="list-style-type: none"> • Registrar como valor "0" (cero) en e-KOGUI • Comunicar al Grupo de Contabilidad el valor de las pretensiones ajustado para que sea registrado en cuentas de orden • Remitir información a revelar acerca del proceso judicial, para incorporar en las Revelaciones a los Estados Financieros
26% - 50%	Media	<ul style="list-style-type: none"> • Registrar como valor "0" (cero) en e-KOGUI • Comunicar al Grupo de Contabilidad el valor de las pretensiones ajustado para que sea registrado en cuentas de orden • Remitir información a revelar acerca del proceso judicial, para incorporar en las Revelaciones a los Estados Financieros
51% - 99%	Alta	<ul style="list-style-type: none"> • Registrar el valor de las pretensiones ajustado como provisión contable • Remitir información a revelar acerca del proceso judicial, para incorporar en las revelaciones a los Estados Financieros como soporte de la provisión.
100%	Cierta	<ul style="list-style-type: none"> • Ya corresponde a una obligación presente con que cuenta la entidad, por ende, se registra un pasivo real con el soporte de sentencia de pago. • Incorporar información a revelar sobre pasivos reales

Adicional a lo anterior, la **AGENCIA LOGÍSTICA DE LAS FUERZAS MILITARES**, evalúa primero si existe evidencia objetiva de deterioro del valor para las cuentas por cobrar, con base en el siguiente procedimiento:

ANÁLISIS INDIVIDUAL

Esta evaluación será efectuada a aquellas cuentas por cobrar que sean individualmente significativas. La **AGENCIA LOGÍSTICA DE LAS FUERZAS MILITARES**, considerará una cuenta por cobrar significativa de forma individual cuando ésta sea superior a cinco (5) Salarios Mínimos Legales Mensuales Vigentes (SMLMV), y que a su vez presente el siguiente vencimiento:

01-Cuentas Comerciales por Cobrar	
Plazo	%Deterioro
0 a 90 días	0%
De 90 a 180 días	10%
De 180 a 360 días	30%
Mayor a 360 días	50%

02-Otras Cuentas por Cobrar	
Plazo	%Deterioro
0 a 90 días	0%
De 90 a 180 días	0%
De 180 a 360 días	50%
Mayor a 360 días	100%

01-Cuentas por Cobrar Difícil Cobro	
Plazo	%Deterioro
Mayor a 0 días	100%

04-Incapacidades	
Plazo	%Deterioro
Mayor a 180 días	100%

05- Préstamos	
Plazo	%Deterioro
0 a 90 días	0%
De 90 a 180 días	10%
De 180 a 360 días	30%
Mayor a 360 días	50%

Las cuentas que de forma individual no sean significativas, son objeto de un análisis colectivo agrupándolas así:

ANÁLISIS COLECTIVO

Si se determina que no existe evidencia objetiva de deterioro del valor para una cuenta por cobrar que haya sido evaluada de forma individual, se incluye en un grupo con similares características de riesgo de crédito, y se evalúa su deterioro de valor de forma colectiva. Los activos que hayan sido individualmente evaluados por deterioro y para los cuales se haya reconocido o se continúe reconociendo una pérdida por deterioro, no se incluyen en la evaluación colectiva del deterioro.

3.3. CORRECCIONES CONTABLES

El uso de estimaciones razonables constituye una parte fundamental del proceso contable y no menoscaba la confiabilidad de la información financiera. No obstante, si como consecuencia de obtener nueva información o mayor experticia, se producen cambios en las circunstancias en que se basa la estimación, ésta se revisará y de ser necesario se ajustará. Lo que no implica que ésta se encuentre relacionada con períodos anteriores, ni tampoco que constituya la corrección de un error, por lo cual su aplicación es prospectiva.

Un cambio en una estimación contable es el resultado de nueva información o nuevos acontecimientos que afectan, bien el valor en libros de un activo o de un pasivo, o bien el consumo periódico de un activo. Estos cambios se producen tras la evaluación de la situación actual del elemento, de los beneficios económicos futuros o del potencial de servicio esperado y de las obligaciones asociadas con los activos y pasivos correspondientes.

Un cambio en los criterios de medición aplicados implicará un cambio en una política contable y no un cambio en una estimación contable. Cuando sea difícil distinguir entre un cambio de política contable y un cambio en una estimación contable, se tratará como si fuera un cambio en una estimación contable.

Las correcciones de errores de periodos anteriores, omisiones o inexactitudes de partidas deberán ser corregidas, siempre y cuando tengan importancia relativa, individual o en conjunto y que influyan de manera directa en las decisiones económicas que deba tomar la Entidad sobre la base de los estados financieros, reconociendo la corrección del error de manera retrospectiva y realizando la reexpresión de los estados financieros; de lo contrario el cambio deberá hacerse de manera prospectiva.

El cambio de la política contable deberá obedecer de la misma manera a la materialidad (o importancia relativa) establecida en la Entidad, que dependerá de la magnitud y la naturaleza del cambio en la política contable y el sustento de que, al aplicar el cambio en la política, la Entidad presentará sus estados financieros con información confiable y ajustada a la realidad económica. El análisis deberá estar dado en función de las circunstancias particulares en que se haya producido y su efecto en la toma de decisiones de la Entidad. Este cambio en la política contable deberá reconocerse de manera retroactiva, de acuerdo con lo establecido en la presente política contable.

Previo al reconocimiento de un ajuste en los estados financieros por corrección de errores, omisiones, inexactitudes o cambio en la política contable que implique el reconocimiento de manera retroactiva, es decir, con reexpresión de los estados financieros, deberá llevarse a cabo el Comité de Sostenibilidad Contable con la finalidad de que apruebe la incorporación de los ajustes requeridos en los estados financieros y se tenga pleno conocimiento de los hechos que generaron dicho registro.

NOTA 4. RESUMEN DE POLÍTICAS CONTABLES

La Dirección General de la **AGENCIA LOGÍSTICA DE LAS FUERZAS MILITARES** actualiza el Manual de Políticas Contables de la entidad, mediante la Resolución 1457 del 26 de diciembre de 2019, en conjunto con los grupos de trabajo de la Dirección Financiera, el cual tiene como propósito definir y proveer una guía práctica para la aplicación de las políticas contables de la **AGENCIA LOGÍSTICA DE LAS FUERZAS MILITARES**, bajo el marco normativo de entidades de gobierno, expedido por la Contaduría General de la Nación (en adelante CGN), cada política se centra en las cuentas que componen los estados financieros, y provee principios contables relacionados con el reconocimiento, medición, presentación y revelación para cada partida que se relaciona a continuación, tales como: cuentas por cobrar, cuentas por pagar, propiedad, planta y equipo, entre otros (sin limitarse a las mismas), así:

- Objetivo
- Alcance
- Reconocimiento y medición inicial
- Medición posterior
- Revelaciones requeridas
- Presentación en los Estados Financieros
- Controles Contables
- Definiciones

MARCO LEGAL

La Ley 1314 de 2009, del Estado Colombiano establece como política, la convergencia de la regulación contable del país hacia Normas Internacionales de Información Financiera y de Contabilidad que tienen aceptación mundial. Esta ley define las autoridades de regulación y normalización técnica y de manera particular, respeta las facultades regulatorias que, en materia de contabilidad pública, tiene a su cargo la CGN.

OBJETIVO

Definir los lineamientos generales para asegurar la consistencia y la uniformidad en los estados financieros con las normas contables aplicables y otras regulaciones para los estados financieros de la **AGENCIA LOGÍSTICA DE LAS FUERZAS MILITARES**.

COBERTURA

Las políticas contables definidas en el Manual de Políticas Contables son de obligatorio cumplimiento y deberán ser observadas y aplicadas de forma consistente por los funcionarios que originan o realizan hechos, operaciones y transacciones financieras, económicas, sociales, ambientales y demás responsables directos del proceso contable en la **AGENCIA LOGÍSTICA DE LAS FUERZAS MILITARES** según lo establecido en el siguiente diagrama:

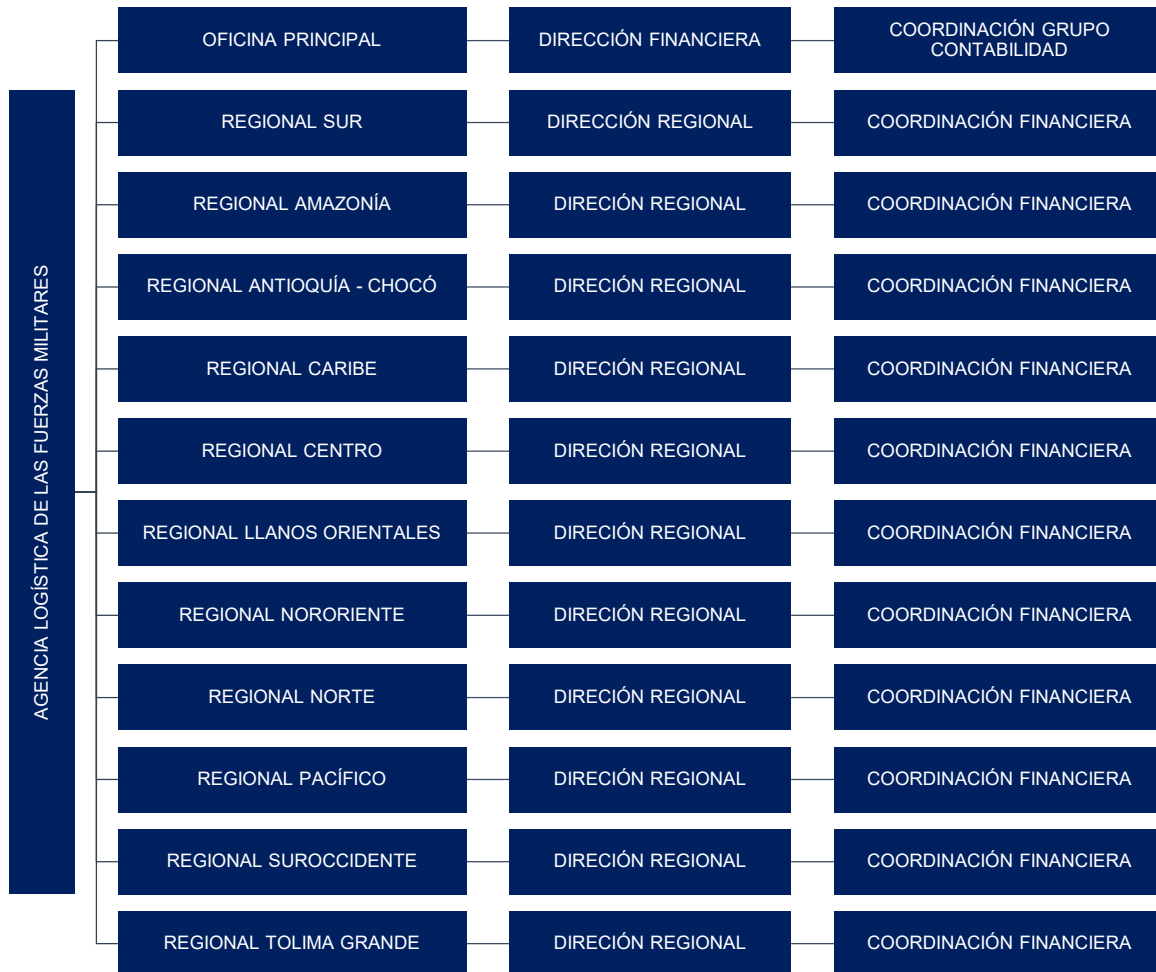

De igual manera, las demás dependencias de la **AGENCIA LOGÍSTICA DE LAS FUERZAS MILITARES** deben supervisar que se dé el adecuado cumplimiento a las políticas publicadas en el manual.

MARCO CONCEPTUAL

De acuerdo con el Marco Conceptual para la preparación y presentación de información financiera de las entidades de gobierno, los usuarios de la información financiera son, entre otros: La Comunidad y los ciudadanos, Los organismos de planificación y desarrollo de la política económica y social los cuales requieren información financiera para orientar la política pública, Las propias entidades y sus gestores quienes están interesados en realizar seguimiento y control interno a sus operaciones, Las agencias que efectúan donaciones a entes de gobierno, los prestamistas que suministran recursos a la entidad de gobierno o realizan transacciones con ésta y los que financian los servicios que presta, Los órganos de representación política como el Congreso, las Asambleas y los Concejos que exigen la información contable para conocer el uso de los recursos públicos con el fin de ejercer control político y decidir sobre la financiación

de programas, nuevas obras o proyectos por medio de la asignación de dichos recursos a través del presupuesto público, Los organismos de control externo que demandan información financiera, La Contaduría General de la Nación que requiere información para los fines de consolidación y gestión de la información financiera del sector público, El Ministerio de Defensa Nacional a través del Grupo Social y Empresarial de la Defensa (GSED).

El objetivo de los estados financieros de la **AGENCIA LOGÍSTICA DE LAS FUERZAS MILITARES** es proporcionar información útil, a partir de la satisfacción de las necesidades de los usuarios. En ese sentido, los objetivos de la información financiera de la **AGENCIA LOGÍSTICA DE LAS FUERZAS MILITARES** son: rendición de cuentas, toma de decisiones y control.

Las características cualitativas de la información financiera constituyen los atributos que debe tener la misma para que sea útil a los usuarios, éstas se dividen en características fundamentales y de mejora.

Los principios de contabilidad se aplican en las diferentes etapas del proceso contable, por tal razón, hacen referencia a los criterios que se deben tener en cuenta para reconocer, medir, revelar y presentar los hechos económicos en los estados financieros de la **AGENCIA LOGÍSTICA DE LAS FUERZAS MILITARES**.

Los estados financieros reflejan los efectos de las transacciones y otros sucesos agrupados en los elementos de los estados financieros. Los elementos relacionados directamente con la medida de la situación financiera son los activos, los pasivos y el patrimonio. Los elementos directamente relacionados con la medida del rendimiento financiero son los ingresos, los gastos y los costos.

Se denomina reconocimiento al proceso de incorporación, en el estado de situación financiera o en el estado de resultado integral, de un hecho económico que cumpla con la definición del elemento correspondiente, que tenga la probabilidad de generar una entrada o salida de beneficios económicos o potencial de servicio asociado.

Se reconocerán las partidas siempre y cuando pueda medirse fiablemente.

Para reconocer un elemento en los estados financieros, éste debe tener un valor que se haya determinado con fiabilidad. La medición es el proceso mediante el cual se asigna un valor monetario al elemento, este proceso se lleva a cabo en dos momentos diferentes: en el reconocimiento y en la medición posterior.

Los criterios de medición se pueden clasificar dependiendo si son valores de entrada o salida, si son observables o no en un mercado abierto y si son mediciones específicas o no.

La información financiera se revela en la estructura de los estados financieros, así como en sus notas explicativas. La revelación hace referencia a la selección, ubicación y organización de la

información financiera. Las decisiones sobre estos tres asuntos se deben tomar teniendo en cuenta las necesidades que tienen los usuarios de conocer acerca de los hechos económicos que influyen en la estructura financiera de la **AGENCIA LOGÍSTICA DE LAS FUERZAS MILITARES**.

Las decisiones sobre la selección, ubicación y organización de la información están relacionadas y en la práctica, es probable que se consideren conjuntamente.

POLITICAS CONTABLES DE LA AGENCIA LOGISTICA DE LAS FUERZAS MILITARES

▪ **Presentación de Estados Financieros**

Esta política contable explica la presentación razonable y establece el conjunto completo de los estados financieros, con el propósito de asegurar que los mismos sean comparables, tanto con los estados financieros de la **AGENCIA LOGÍSTICA DE LAS FUERZAS MILITARES** correspondientes a períodos anteriores, como con los de otras entidades.

Para la **AGENCIA LOGÍSTICA DE LAS FUERZAS MILITARES** un conjunto completo de estados financieros se presentará al menos anualmente y de forma uniforme período tras período además de forma comparativa, incluyendo lo siguiente para cada período contable:

- Estado de situación financiera.
- Estado de resultados.
- Estado de cambios en el patrimonio.
- Estado de flujos de efectivo.
- Notas a los estados financieros (revelaciones).

Los estados financieros se presentarán anualmente, de forma comparativa con los del período inmediatamente anterior.

▪ **Consolidación de Estados Financieros**

La **AGENCIA LOGÍSTICA DE LAS FUERZAS MILITARES**, preparará y presentará los estados financieros consolidados, de acuerdo con la información contable y financiera generada por las regionales situadas a nivel nacional. Lo anterior, sin perjuicio de la preparación y presentación de estados financieros consolidados que, en cumplimiento de sus funciones constitucionales y legales, deba llevar a cabo para lo cual definirá los criterios a aplicar.

Las entidades de gobierno del orden nacional y territorial no están obligadas a preparar y presentar estados financieros consolidados. No obstante, si la presentación de dichos estados es útil y satisface necesidades de generación y análisis de información financiera consolidada, podrán prepararlos y presentarlos, siempre que se incluyan todas las entidades sobre las cuales se tenga control.

▪ **Información Financiera por Segmentos**

Esta política aplica para los segmentos que haya determinado la **AGENCIA LOGÍSTICA FUERZAS MILITARES**, en función a su actividad económica y otros criterios de tipo funcional, administrativo, comercial presupuestal y demás que considere la entidad, con el fin de expresar a través de las revelaciones, información complementaria, para la toma de decisiones.

▪ **Políticas contables, estimaciones, errores y hechos ocurridos después del período contable**

Las políticas contables buscan establecer una guía para la **AGENCIA LOGÍSTICA DE LAS FUERZAS MILITARES**, que le permita realizar la selección y aplicación de estas, y así mismo, ser usadas para darle uniformidad a la información financiera y para la preparación de los estados financieros.

También se incluyen dentro de la política, los impactos en reconocimiento, medición, presentación y revelación que generarían:

- Cambios en las estimaciones realizadas para determinar los importes y corrección de errores en los estados financieros de períodos anteriores.
- Hechos ocurridos después del período sobre el que se informa y su implicación en los estados financieros.

▪ **Efecto de las variaciones en las tasas de cambio de la moneda extranjera**

La **AGENCIA LOGÍSTICA DE LAS FUERZAS MILITARES** reconocerá toda transacción en moneda extranjera utilizando el peso colombiano. Para tal efecto, la tasa de cambio de contado en la fecha de la transacción se aplicará al valor en moneda extranjera.

▪ **Efectivo y equivalente de efectivo**

El efectivo y los equivalentes de efectivo son considerados activos financieros que representan un medio de pago y con base en éste se valoran y reconocen todas las transacciones en los estados financieros.

También se incluyen las inversiones o depósitos que cumplan con la totalidad de las siguientes condiciones:

- Que sean fácilmente convertibles en efectivo.
- Están sujetas a un riesgo poco significativo de cambios en su valor.
- Debido al corto vencimiento de estas inversiones el valor registrado se aproxima al valor razonable de mercado.

▪ **Inversiones en administración de liquidez**

Se reconocerán como inversiones de administración de liquidez, los recursos financieros colocados en instrumentos de deuda o de patrimonio, con el propósito de obtener rendimientos provenientes de las fluctuaciones del precio o de los flujos contractuales del título durante su vigencia. También harán parte de las inversiones de administración de liquidez los instrumentos de patrimonio que no se esperen negociar y que no otorguen control, influencia significativa ni control conjunto. Los instrumentos de deuda son títulos de renta fija que le otorgan a su tenedor la calidad de acreedor frente al emisor del título. Por su parte, los instrumentos de patrimonio le otorgan al tenedor derechos participativos en los resultados de la entidad emisora.

Categorías	Descripción
Valor de mercado con cambios en el resultado.	Corresponde a las inversiones que tienen valor de mercado y que se esperan negociar, es decir, las inversiones cuyos rendimientos esperados provienen del comportamiento del mercado.
Costo amortizado.	Corresponde a las inversiones que la entidad tiene con la intención y capacidad de conservar hasta su vencimiento, es decir, aquellas cuyos rendimientos provienen de los flujos contractuales del instrumento.
Valor de mercado con cambios en el patrimonio.	Corresponde a las inversiones en instrumentos de patrimonio que tienen valor de mercado, que no se mantienen con la intención exclusiva de negociar y que no le otorgan a la AGENCIA LOGÍSTICA DE LAS FUERZAS MILITARES el control, influencia significativa, ni control conjunto. También se clasificarán en esta categoría las inversiones en títulos de deuda que tienen valor de mercado y que no se mantienen con la intención exclusiva de negociar o de conservar hasta su vencimiento.
Costo.	Corresponden a las inversiones que no cumplan con ninguna de las anteriores categorías. Incluye las inversiones que no tienen valor de mercado y que corresponden a: a) instrumentos de patrimonio, con independencia de que se esperen o no negociar, siempre que no otorguen control, influencia significativa ni control conjunto; b) instrumentos de deuda que se esperen negociar; y c) instrumentos de deuda que no

Categorías	Descripción
	se mantienen con la intención exclusiva de negociar o de conservar hasta su vencimiento.

La **AGENCIA LOGÍSTICA FUERZAS MILITARES** clasifica las inversiones de acuerdo con la tabla anterior, para lo cual es necesario determinar, entre otras cosas, si la inversión cotiza en un mercado público de valores – bolsa de valores, si es así, utilizará la medición a valor de mercado con cambios en el patrimonio o en resultado dependiendo de si se quiere negociar o no; si la inversión no es cotizada en un mercado público de valores – bolsa de valores, será valorada al costo menos el deterioro de valor. Es necesario analizar los estados financieros bajo estándares internacionales de las entidades en donde la **AGENCIA LOGÍSTICA FUERZAS MILITARES** presente cualquier tipo de las anteriores inversiones para hacer la respectiva valoración de la inversión. Las inversiones podrán ser valoradas al costo amortizado cuando generen algún tipo de interés, generalmente las inversiones generan rendimientos por lo que para el caso del **AGENCIA LOGÍSTICA FUERZAS MILITARES** utilizará como valoración el costo.

Las inversiones de administración de liquidez se medirán por el valor de mercado. Cualquier diferencia con el precio de la transacción se reconocerá como ingreso o como gasto en el resultado del periodo, según corresponda, en la fecha de la adquisición. Si la inversión no tiene valor de mercado, se medirá por el precio de la transacción.

El tratamiento contable de los costos de transacción dependerá de la intención que tenga la entidad en relación con la inversión. Los costos de transacción de las inversiones que se tienen con la intención de negociar, con independencia de su clasificación en la categoría de valor de mercado con cambios en el resultado o costo, se reconocerán como gasto en el resultado del periodo. Los costos de transacción relacionados con las demás inversiones se tratarán como mayor valor de la inversión. Para este último caso, los costos de transacción en los que se incurra con anterioridad al reconocimiento de la inversión se reconocerán como un activo diferido hasta tanto esta se reconozca, momento en el cual se aumentará el valor de la inversión afectando el activo diferido reconocido inicialmente.

Los costos de transacción son los costos incrementales directamente atribuibles a la adquisición de una inversión de administración de liquidez. Se entiende como un costo incremental aquel en el que no se habría incurrido si la entidad no hubiera adquirido dicha inversión. Los costos de transacción incluyen, por ejemplo, honorarios y comisiones pagadas a asesores, comisionistas e intermediarios y demás tarifas establecidas por los entes reguladores y bolsas de valores originadas en la adquisición del instrumento.

- **Cuentas por cobrar**

La **AGENCIA LOGÍSTICA DE LAS FUERZAS MILITARES** reconocerá como cuentas por cobrar, los derechos adquiridos por la entidad en desarrollo de convenios, contratos interadministrativos suscritos con otras entidades, contratos con terceros y de las que se deriven del vínculo laboral de los cuales se espera a futuro la entrada de un flujo financiero fijo o determinable, a través de efectivo. Estas partidas incluyen los gastos administrativos originados en transacciones con contraprestación.

Las transacciones con contraprestación incluyen, entre otros:

El suministro de bienes: dotaciones mobiliarias, maquinaria y equipo, uniformes, equipo automotor, entre otros.

Prestación de servicios: actividades de bienestar, interventorías, consultorías, obras civiles, intermediación aduanera, bodegajes entre otros.

La **AGENCIA LOGÍSTICA DE LAS FUERZAS MILITARES** medirá inicialmente las cuentas por cobrar, por la forma de pago pactada en los convenios, contratos interadministrativos suscritos, contratos con terceros y de las que se deriven del vínculo laboral.

- Incapacidades
- Facturación
- Sanciones, multas y costas procesales
- Anticipos y pagos anticipados
- Sanción disciplinaria pecuniaria (multa) o fallo administrativo por pérdida o daño de un bien
- Reconocimiento de deudores
- Deterioro de cuentas por cobrar

La Dirección General, por comité de saneamiento contable, evalúa por lo menos dos veces al año si existe evidencia objetiva de que un activo financiero o un grupo de ellos están deteriorados.

Una cuenta por cobrar o un grupo de ellas estarán deterioradas, y se habrá producido una pérdida por deterioro del valor si, y solo si, dada la ocurrencia de uno o más eventos que hayan ocurrido después del reconocimiento inicial del activo y ese evento o eventos causantes de la pérdida tienen un impacto sobre los flujos de efectivo futuros estimados del activo financiero o del grupo de ellos, que pueda ser estimado con fiabilidad.

La Dirección General de **AGENCIA LOGÍSTICA DE LAS FUERZAS MILITARES**, analizará los siguientes eventos que corresponden a la evidencia objetiva de que una cuenta por cobrar o un grupo de ellas están posiblemente deterioradas:

- Dificultades financieras significativas del deudor; entendiéndose que estén en liquidación, concordato, reestructuración e intervención.

- Infracciones de las cláusulas contractuales, tales como incumplimientos o moras en el pago de acuerdo con cada grupo.
- Por razones económicas o legales relacionadas con dificultades financieras del deudor, le otorga concesiones o ventajas que no habría otorgado bajo otras circunstancias.

Si se cumple uno (1) de los indicadores mencionados anteriormente, existirá evidencia de que la cuenta por cobrar o las cuentas por cobrar han perdido valor y se procederá a reconocer la pérdida correspondiente.

Adicional a lo anterior, la **AGENCIA LOGÍSTICA DE LAS FUERZAS MILITARES**, evalúa primero si existe evidencia objetiva de deterioro del valor para las cuentas por cobrar, con base en el siguiente procedimiento:

ANÁLISIS INDIVIDUAL

Esta evaluación será efectuada a aquellas cuentas por cobrar que sean individualmente significativas. La **AGENCIA LOGÍSTICA DE LAS FUERZAS MILITARES**, considerará una cuenta por cobrar significativa de forma individual cuando ésta sea superior a cinco (5) Salarios Mínimos Legales Mensuales Vigentes (SMLMV), y que a su vez presente el siguiente vencimiento:

01-Cuentas Comerciales por Cobrar	
Plazo	%Deterioro
0 a 90 días	0%
De 90 a 180 días	10%
De 180 a 360 días	30%
Mayor a 360 días	50%

02-Otras Cuentas por Cobrar	
Plazo	%Deterioro
0 a 90 días	0%
De 90 a 180 días	0%
De 180 a 360 días	50%
Mayor a 360 días	100%

01-Cuentas por Cobrar Difícil Cobro	
Plazo	%Deterioro
Mayor a 0 días	100%

04-Incapacidades	
Plazo	%Deterioro
Mayor a 180 días	100%

Las cuentas que de forma individual no sean significativas, son objeto de un análisis colectivo agrupándolas así:

ANÁLISIS COLECTIVO

Si se determina que no existe evidencia objetiva de deterioro del valor para una cuenta por cobrar que haya sido evaluada de forma individual, se incluye en un grupo con similares características de riesgo de crédito, y se evalúa su deterioro de valor de forma colectiva. Los activos que hayan sido individualmente evaluados por deterioro y para los cuales se haya reconocido o se continúe reconociendo una pérdida por deterioro, no se incluyen en la evaluación colectiva del deterioro.

Lo anterior de esta política no aplica para las cuentas por cobrar con vinculados económicos.

- **Préstamos por cobrar**

La **AGENCIA LOGÍSTICA DE LAS FUERZAS MILITARES** reconocerá como préstamos por cobrar, los recursos financieros que la entidad destine para el uso por parte de un tercero, de los cuales se espera, a futuro, la entrada de un flujo financiero fijo o determinable, a través de efectivo.

Los préstamos por cobrar se medirán por el valor desembolsado.

- **Deterioro préstamos por cobrar**

Los préstamos por cobrar serán objeto de estimaciones de deterioro cuando exista evidencia objetiva del incumplimiento de los pagos a cargo del deudor o del desmejoramiento de sus condiciones crediticias. Para el efecto, al final del período contable, la **AGENCIA LOGÍSTICA DE LAS FUERZAS MILITARES** verificará si existen indicios de deterioro.

El deterioro se reconocerá de forma separada, como un menor valor del préstamo por cobrar, afectando el gasto en el resultado del período. Cuando se efectúe una recuperación de deterioro de intereses en un período posterior al actual, se reconocerá un ingreso bajo el concepto de recuperación de deterioro.

Para el cálculo del deterioro, la **AGENCIA LOGÍSTICA DE LAS FUERZAS MILITARES** determina la siguiente tabla:

05- Préstamos	
Plazo	%Deterioro
0 a 90 días	0%

De 90 a 180 días	10%
De 180 a 360 días	30%
Mayor a 360 días	50%

▪ **Propiedades planta y equipo**

Se describen las políticas contables establecidas por **AGENCIA LOGÍSTICA DE LAS FUERZAS MILITARES**, para el reconocimiento inicial, medición inicial, medición posterior, política de depreciación, vida útil, para cada clase de las propiedades, planta y equipo y las actividades relacionadas con este rubro contable.

Esta política aplica para aquellos activos tangibles que **AGENCIA LOGÍSTICA DE LAS FUERZAS MILITARES**, posee para la operación o para propósitos administrativos, que no están disponibles para la venta y de los cuales se espera obtener beneficios económicos futuros, siempre que su vida útil probable exceda un (1) año, entendiendo ésta, como el tiempo estimado de uso o los factores necesarios para estimarla operatividad del bien. Incluye las siguientes clases:

Grupo	Vida Útil
Edificaciones	50
Maquinaria y equipo	15
Semovientes	10
Muebles, enseres y equipo de oficina	10
Equipos de comunicación	10
Equipos de computación	5
Equipos de transporte, tracción y elevación	10
Equipos de comedor, cocina, despensa y hotelería	10
Redes, líneas y cables	25
Equipo médico y científico	10

▪ **Propiedades de inversión**

Se reconocerán como propiedades de inversión, los activos representados en terrenos y edificaciones que se tengan con el objetivo principal de generar rentas en condiciones de mercado, plusvalías o ambas.

Los terrenos sobre los que se construyan las propiedades de inversión se reconocerán por separado. En el caso de La agencia Logística de las Fuerzas Militares, los inmuebles que se clasifican como propiedades de inversión corresponden a cada una de las regionales de la **AGENCIA LOGÍSTICA DE LAS FUERZAS MILITARES**.

Cuando una parte de una propiedad se use para obtener rentas o plusvalías, y la otra parte se use en la producción o suministro de bienes o servicios, o para fines administrativos, la

AGENCIA LOGÍSTICA DE LAS FUERZAS MILITARES las contabilizará por separado, Si no fuera así, la propiedad únicamente se clasificará como propiedad de inversión cuando se utilice una porción insignificante de ella para la producción o distribución de bienes o servicios, o para fines administrativos.

Los bienes históricos y culturales, que cumplan con la definición de propiedades de inversión, se reconocerán como tal; en caso contrario, se aplicará lo establecido en la Norma de Bienes Históricos y Culturales.

Las adiciones y mejoras efectuadas a una propiedad de inversión se reconocerán como mayor valor de esta y, en consecuencia, afectarán el cálculo futuro de la depreciación. Las adiciones y mejoras son erogaciones en que incurre la entidad para aumentar la vida útil del activo como:

- Ampliar su capacidad productiva y eficiencia operativa
- Mejorar la calidad de los productos y servicios
- Reducir significativamente los costos

Por otra parte, el mantenimiento y reparaciones de las propiedades de inversión se reconocerán como gasto en el resultado del periodo; siendo estas erogaciones en que incurre la entidad con el fin de conservar o recuperar la capacidad normal de uso del activo.

La **AGENCIA LOGÍSTICA DE LAS FUERZAS MILITARES** medirá las propiedades de inversión por su costo en el reconocimiento inicial.

El costo de una propiedad de inversión comprada y/o construida, comprende:

- El precio de adquisición.
- Los impuestos por traspaso de la propiedad.
- Los costos de beneficios a los empleados que procedan directamente de la construcción o adquisición de un elemento de propiedades de inversión.
- Los costos de los suministros empleados en la construcción.
- Los costos de preparación del lugar para su ubicación física.
- Los honorarios profesionales por servicios legales y todos los costos necesarios para dejar la propiedad en las condiciones de operación previstas por la administración de la entidad.
- Los siguientes costos no son costos de una propiedad de inversión, y se reconocerá como gastos cuando se incurra en ellos.

Los costos de puesta en marcha (a menos que sean necesarios para poner la propiedad en las condiciones requeridas para que opere de la manera prevista por la administración de la entidad).

Las pérdidas de operación en las que se haya incurrido antes de que la propiedad inversión lograra el nivel planeado de ocupación.

Las cantidades anormales de desperdicios, de mano de obra o de otros recursos en los que se haya incurrido para la construcción o el desarrollo de la propiedad.

Cuando se adquiera una propiedad de inversión en una transacción sin contraprestación, la entidad medirá el activo adquirido de acuerdo con la norma de ingresos de transacciones sin contraprestación. En todo caso, al valor determinado, se le adicionará cualquier desembolso que sea directamente atribuible a la preparación del activo para el uso previsto.

Las propiedades de inversión que se reciban en permuta se medirán por su valor de mercado; a falta de este, se medirán por el valor de mercado de los activos entregados y en ausencia de ambos, por el valor en libros de los activos entregados. En todo caso, al valor determinado, se le adicionará cualquier desembolso que sea directamente atribuible a la preparación del activo para el uso previsto

Cuando se adquiera una propiedad de inversión en una transacción sin contraprestación, la **AGENCIA LOGÍSTICA DE LAS FUERZAS MILITARES** medirá el activo adquirido:

- Inicialmente por su valor de mercado
- En segunda instancia por su costo de reposición
- Como última alternativa se tomará el valor en libros del activo que suministre la entidad cedente o transferidora, de acuerdo con la Norma de Ingresos de Transacciones sin Contraprestación.

En todo caso, al valor determinado se le adicionará cualquier desembolso que sea directamente atribuible a la preparación del activo para el uso previsto

Las propiedades de inversión que se reciban en permuta se medirán por su valor de mercado; a falta de este, se medirán por el valor de mercado de los activos entregados y en ausencia de ambos, por el valor en libros de los activos entregados. En todo caso, al valor determinado, se le adicionará cualquier desembolso que sea directamente atribuible a la preparación del activo para el uso previsto.

- **Activos intangibles**

Todos los activos intangibles empleados por la **AGENCIA LOGÍSTICA DE LAS FUERZAS MILITARES** en el curso ordinario de sus actividades, tales como “Licencias, Software, Marcas y Patentes”

La **AGENCIA LOGÍSTICA DE LA FUERZAS MILITARES** reconocerá un activo intangible siempre y cuando los criterios establecidos por la normatividad, como determinar el importe en libros exigiendo revelar información específica sobre estos activos, donde deben cumplir los siguientes requisitos:

- Ser identificables de manera separada de otros activos para la **AGENCIA LOGÍSTICA DE LAS FUERZAS MILITARES**.
- Surgir de derechos contractuales o de otros derechos de tipo legal.
- No tener apariencia física.
- Generar potencial de servicio.
- Ser restringidos al acceso para terceros.
- Poder definir una vida útil.
- Prever su uso durante más de un año

La **AGENCIA LOGÍSTICA DE LA FUERZAS MILITARES** aplicara esta política a estos activos que cumplan las condiciones de reconocerlos como Activos Intangibles.

- Licencias de software: Las licencias para programas informáticos adquiridas en la **AGENCIA LOGÍSTICA DE LA FUERZAS MILITARES**, se reconocen sobre la base de los costos incurridos para adquirir y poner en uso el software específico. Estos costos se amortizan durante su vida útil, si las licencias están contenidas en un activo tangible se consideran parte del costo de dicho activo. Los costos asociados con el mantenimiento de programas de cómputo se reconocen como gasto cuando se incurren. Las licencias que se espera usar durante un período contable se reconocen como gasto.
- Software: Se reconocen como intangibles el software que adquiera la **AGENCIA LOGÍSTICA DE LA FUERZAS MILITARES** y los que genere internamente (desarrollados).
- Marcas y Patentes: se reconocerá como intangible si hubo pagos efectivos de por medio.

La **AGENCIA LOGÍSTICA DE LA FUERZAS MILITARES** reconocerá los activos intangibles de carácter no monetario y sin apariencia física sobre los cuales tiene el control, espera obtener beneficios económicos futuros o potencial de servicio y puede realizar mediciones fiables. Estos

activos se caracterizan porque no se espera venderlos en el curso de las actividades de **AGENCIA LOGÍSTICA DE LA FUERZAS MILITARES** y se prevé:

- Usarlos durante más de un periodo contable.
- Esperar obtener beneficios económicos futuros o potencial de servicio
- Poder medir con fiabilidad el costo del activo
- Poder ser separado si se requiere
- El activo no es resultado del desembolso incurrido en una fase de investigación.

La Agencia Logística de las Fuerzas Militares reconocerá un activo intangible cuando:

- Su costo exceda más de tres (3) SMLMV.
- Lo amortización en un periodo (5 años) cuando su valor no exceda diez (10) SMMLV.
- Si el valor del activo intangible supera los diez (10) SMMLV, al activo se le asignará una vida útil correspondiente y se amortizará durante este periodo.

▪ **Arrendamientos**

La **AGENCIA LOGÍSTICA DE LAS FUERZAS MILITARES** aplicará esta política a los acuerdos que transfiere el derecho de uso de activos, tales como:

- Bienes muebles e inmuebles entregados en arrendamiento operativo.
- Bienes muebles e inmuebles recibidos en arrendamiento operativo.
- Bienes muebles e inmuebles recibidos en arrendamientos financieros.

Los arrendamientos se clasificarán en operativos o financieros de acuerdo con la transferencia, que haga el arrendador al arrendatario, de los riesgos y ventajas inherentes a la propiedad del activo.

LISTADO DE NOTAS QUE NO LE APLICAN A LA ENTIDAD

- **NOTA 11.** Bienes de uso público e históricos y culturales
- **NOTA 12.** Recursos naturales no renovables
- **NOTA 15.** Activos biológicos
- **NOTA 17.** Arrendamientos
- **NOTA 18.** Costos de financiación

- **NOTA 19.** Emisión y colocación de títulos de deuda
- **NOTA 20.** Préstamos por pagar
- **NOTA 32.** Acuerdos de concesión – Entidad concedente
- **NOTA 33.** Administración de recursos de seguridad social en pensiones (Fondos de Colpensiones)
- **NOTA 35.** Impuesto a las ganancias
- **NOTA 36.** Combinación y traslado de operaciones

NOTA 5. EFECTIVO Y EQUIVALENTES AL EFECTIVO

La **AGENCIA LOGÍSTICA DE LAS FUERZAS MILITARES** para efectos del registro contable estableció conceptos para la clasificación de la cuenta del efectivo, tales como: equivalentes al efectivo, los cuales se reconocen como activo en las cuentas correspondientes del grupo Efectivo y Equivalentes de efectivo.

El efectivo comprende los recursos que se mantienen con una disponibilidad inmediata en caja, por ende, en este rubro se presentan los saldos de caja, los depósitos en cuentas de ahorro y corrientes y el saldo de los recursos entregados en administración al Sistema de Cuenta Única Nacional – SCUN, que están disponibles para el desarrollo de las actividades de la **AGENCIA LOGÍSTICA DE LAS FUERZAS MILITARES**, es de aclarar que los recursos recibidos en la entidad se manejan de acuerdo al principio de la unidad de caja contemplado en el Sistema Presupuestal Colombiano a través del Decreto 111 de 1996.

Los equivalentes al efectivo corresponden a las partidas que tienen como característica que son fácilmente convertibles en efectivo, que se mantienen para cumplir con los compromisos de pago a corto plazo más que para propósitos de inversión y que están sujetas a un riesgo poco significativo de cambios en su valor.

En la **AGENCIA LOGÍSTICA DE LAS FUERZAS MILITARES**, se clasifican como equivalentes al efectivo, las inversiones a corto plazo, es decir, que cumplan las siguientes condiciones:

1. Plazo de tres meses o menos desde la fecha de adquisición.
2. De alta liquidez.
3. Fácilmente convertibles en efectivo.
4. Se mantienen para cumplir con compromisos de pago a corto plazo más que para propósitos de inversión.
5. Que están sujetas a un riesgo poco significativo de cambios en su valor.

COMPOSICIÓN

A continuación, se mostrará la composición de las partidas que conforman el efectivo y equivalentes al efectivo a corte a 31 de diciembre de 2024 comparado con la vigencia 2023:

CONCEPTO	2024	2023	Variación	%
Caja	1.039.572	902.615	136.957	15,2%
Depósitos en instituciones financieras	8.277.048.134	34.345.858.138	- 26.068.810.004	-75,9%
Total EFECTIVO Y EQUIVALENTES AL EFECTIVO	8.278.087.706	34.346.760.753	- 26.068.673.047	-75,9%

En la **AGENCIA LOGÍSTICA DE LAS FUERZAS MILITARES** el rubro de efectivo y equivalentes al efectivo para la vigencia 2024 se compone de los saldos en caja y en depósitos en instituciones financieras como se detallan a continuación:

CONCEPTO	2024	2023	Variación	%
Caja principal	1.039.572	902.615	136.957	15,2%
Total Caja	1.039.572	902.615	136.957	15,2%
Cuenta corriente	279.701.837	916.600.904 -	636.899.067	-69,5%
Cuenta de ahorro	7.997.346.297	33.429.257.234 -	25.431.910.937	-76,1%
Total Depósitos en instituciones financieras	8.277.048.134	34.345.858.138 -	26.068.810.004	-75,9%

El saldo correspondiente a la Caja principal equivale a **236,16 USD** valorados teniendo en cuenta el cierre de la tesorería de la **AGENCIA LOGÍSTICA DE LAS FUERZAS MILITARES** en la vigencia 2024 de acuerdo con la Tasa Representativa del Mercado, expedida por el Banco de la República. Este saldo corresponde únicamente a la Oficina Principal como se evidencia a continuación:

CONCEPTO	2024	2023	Variación	%
Oficina Principal	1.039.572	902.615	136.957	15,2%
Total Caja principal	1.039.572	902.615	136.957	15,2%

En la vigencia 2024, se constituyeron trece (13) cajas menores a través de la Resolución No. 037 de 2024, estas cajas menores fueron administradas, ejecutadas y cerradas en la vigencia, quedando con saldo cero, como se evidencia a continuación:

Caja menor	Monto máximo autorizado en SMMLV	Valor total
Secretaría General - Dirección Administrativa	15	19.500.000,00
Subdirección General de Operaciones Logísticas - Dirección de Producción	6,5	8.450.000,00
Regional Caribe	6,5	8.450.000,00
Regional Amazonia	6,5	8.450.000,00
Regional Antioquia - Choco	6,5	8.450.000,00
Regional Llanos Orientales	6,5	8.450.000,00
Regional Norte	6,5	8.450.000,00
Regional Nororiente	6,5	8.450.000,00
Regional Pacífico	6,5	8.450.000,00
Regional Suroccidente	6,5	8.450.000,00
Regional Tolima Grande	6,5	8.450.000,00
Regional Centro	6,5	8.450.000,00
Regional Sur	6,5	8.450.000,00

En la **AGENCIA LOGÍSTICA DE LAS FUERZAS MILITARES** existe la Cuenta Única Nacional - SCUN la cual entró en operaciones a partir del 01 de enero de 2015 y es manejada por todas las regionales de la entidad a través de la unidad ejecutora de la entidad (**15-20-00 AGENCIA LOGISTICA DE LAS FUERZAS MILITARES**).

5.1. DEPÓSITOS EN INSTITUCIONES FINANCIERAS

CONCEPTO	2024	2023	Variación	%
Cuenta corriente	279.701.837	916.600.904 -	636.899.067	-69,5%
Cuenta de ahorro	7.997.346.297	33.429.257.234 -	25.431.910.937	-76,1%
Total Depósitos en instituciones financieras	8.277.048.134	34.345.858.138 -	26.068.810.004	-75,9%

Los saldos en depósitos en instituciones financieras al cierre de la vigencia 2024 corresponden a las consignaciones que se perciben en ocasión a los pagos generados por los clientes de la entidad, consignaciones por pago de créditos, incapacidades, rendimientos, entre otros.

La variación presentada en comparación con la vigencia anterior corresponde al ingreso percibido en los últimos días del mes de diciembre de 2023 por parte del Ministerio del Interior por valor de \$ **27.347.648.125,00**, dinero que no pudo ser trasladado a la Cuenta Única Nacional - SCUN.

Frente a los recursos al corte del mes de diciembre de 2024, comprenden el dinero estimado para el pago de impuestos nacionales correspondientes al último bimestre de la vigencia 2024.

Cada regional que conforma la **AGENCIA LOGÍSTICA DE LAS FUERZAS MILITARES**, posee cuentas pagadoras y recaudadoras identificadas con su propio NIT y con manejo y administración propia, para efectuar sus operaciones, y el saldo correspondiente a cada regional se presenta a continuación:

CONCEPTO	2024	2023	Variación	%
Oficina Principal	244.956.502	889.417.285 -	644.460.783	-72,5%
Regional Amazonía	686.945	706.416 -	19.471	-2,8%
Regional Antioquía Chocó	1.381.107	1.455.013 -	73.906	-5,1%
Regional Caribe	3.185.673	1.146.050	2.039.623	178,0%
Regional Centro	13.249.574	15.294.283 -	2.044.709	-13,4%
Regional Llanos Orientales	3.168.568	3.348.117 -	179.549	-5,4%
Regional Nororienté	6.226.907	1.752.622	4.474.285	255,3%
Regional Norte	3.334.724	795.862	2.538.862	319,0%
Regional Pacífico	1.136.087	710.095	425.992	60,0%
Regional Sur	280.003	280.003	-	0,0%
Regional Suroccidente	448.445	47.856	400.589	837,1%
Regional Tolima Grande	1.647.302	1.647.302	-	0,0%
Total Cuenta corriente	279.701.837	916.600.904 -	636.899.067	-69,5%

En las cuentas de ahorro, se evidencia una disminución del saldo comparado con la vigencia anterior por el traslado de saldos a la Cuenta Única Nacional – SCUN por parte de Oficina Principal.

CONCEPTO	2024	2023	Variación	%
Oficina Principal	7.978.452.962	33.270.751.141 -	25.292.298.179	-76,0%
Regional Amazonía	2.169.666	1.169.203	1.000.463	85,6%
Regional Antioquía Chocó	5.965.112	1.771.818	4.193.294	236,7%
Regional Llanos Orientales	55.446	1.326.013 -	1.270.567	-95,8%
Regional Norte	5.171.101	2.005.081	3.166.020	157,9%
Regional Sur	900.788	3.624.460 -	2.723.672	-75,1%
Regional Suroccidente	1.221.434	148.245.450 -	147.024.016	-99,2%
Regional Tolima Grande	3.409.788	364.068	3.045.720	836,6%
Total Cuenta de ahorro	7.997.346.297	33.429.257.234 -	25.431.910.937	-76,1%



Como se mencionó previamente, la variación principal de las cuentas de ahorro se da en Oficina Principal con ocasión al ingreso percibido en los últimos días del mes de diciembre de 2023 por parte del Ministerio del Interior y adicional por la Regional Suroccidente, quien en la vigencia 2023 mediante el Memorando No. 2024141130012113 ALRSO-GF-FIN-14113 dirigido a la Dirección General informa que el saldo de la cuentas de ahorro a corte 31 de diciembre de 2023 no fue trasladado a la Oficina Principal para posterior traslado a la Cuenta Única Nacional – SCUN, ya que estos recursos serían destinados para realizar el pago de la estampilla Pro-Universidad del Pacífico en la vigencia 2024.

NOTA 6. INVERSIONES E INSTRUMENTOS DERIVADOS

La **AGENCIA LOGÍSTICA DE LAS FUERZAS MILITARES** reconoce como inversiones de administración de liquidez, los recursos financieros colocados en instrumentos de deuda o de patrimonio, con el propósito de obtener rendimientos provenientes de las fluctuaciones del precio o de los flujos contractuales del título durante su vigencia. También, hacen parte de las inversiones de administración de liquidez los instrumentos de patrimonio que no se esperen negociar y que no otorguen control, influencia significativa ni control conjunto. Los instrumentos de deuda son títulos de renta fija que le otorgan a su tenedor la calidad de acreedor frente al emisor del título.

De igual manera, la **AGENCIA LOGÍSTICA DE LAS FUERZAS MILITARES** clasifica las inversiones de acuerdo a lo establecido en el Manual de Políticas Contables, para lo cual es necesario determinar, entre otras cosas, si la inversión cotiza en un mercado público de valores – Bolsa de Valores, si es así, utiliza la medición a valor de mercado con cambios en el patrimonio o en resultado dependiendo de si se quiere negociar o no; si la inversión no es cotizada en un mercado público de valores, es valorada al costo menos el deterioro de valor. Las inversiones pueden ser valoradas al costo amortizado cuando generen algún tipo de interés, generalmente las inversiones generan rendimientos por lo que para el caso del **AGENCIA LOGÍSTICA DE LAS FUERZAS MILITARES** se utiliza como valoración el costo. Las inversiones de administración de liquidez se miden por el valor de mercado. Cualquier diferencia con el precio de la transacción se reconoce como ingreso o como gasto en el resultado del periodo, según corresponda en la fecha de la adquisición y si la inversión no tiene valor de mercado, se mide por el precio de la transacción.

COMPOSICIÓN

A continuación, se mostrará la composición de las partidas que conforman las inversiones e instrumentos derivados a corte a 31 de diciembre de 2024 comparado con la vigencia 2023:

CONCEPTO	2024	2023	Variación	%
Inversiones de administración de liquidez a valor de mercado (valor razonable)	2.393.460	3.164.686	-	771.226 -24,4%
Inversiones de administración de liquidez al costo	3.498.014.153	3.498.014.153	-	0,0%
Total INVERSIONES E INSTRUMENTOS DERIVADOS	3.500.407.613	3.501.178.839	-	771.226 0,0%

6.1. INVERSIONES DE ADMINISTRACIÓN DE LIQUIDEZ

CONCEPTO	2024	2023	Variación	%
Acciones ordinarias	2.393.460	3.164.686	-	771.226 -24,4%
Total Inversiones de administración de liquidez a valor de mercado (valor razonable)	2.393.460	3.164.686	-	771.226 -24,4%
Acciones ordinarias	3.498.014.153	3.498.014.153	-	0,0%
Total Inversiones de administración de liquidez al costo	3.498.014.153	3.498.014.153	-	0,0%

Las inversiones en administración de liquidez a valor de mercado presentan una disminución frente a la vigencia anterior correspondiente al **-24,4%** teniendo en cuenta la cotización de la acción que a corte de la vigencia 2024 cerró en **CIENTO OCHENTA PESOS M/CTE (\$ 180,00)**, comparada con la

vigencia 2023 en donde cierra en **DOSCIENTOS TREINTA Y OCHO PESOS M/CTE (\$ 238,00)**. Estas acciones corresponden a inversiones realizadas por los Fondos Rotatorios previos a la fusión establecida por el Decreto 4746 de 2005; el valor de las acciones del Banco BBVA se actualiza de forma mensual, en concordancia con el valor publicado en la página de la Bolsa de Valores de Colombia, y se presenta a continuación:

A VALOR DE MERCADO				
CONCEPTO	Número de acciones	Valorización a 31 de diciembre de 2024	Valor de Mercado	Participación
BANCO BBVA	13.297	180	2.393.460	0,000%
Total inversiones en administración de liquidez a valor de mercado			2.393.460	

Ahora bien, frente a las inversiones en administración de liquidez al costo, la **AGENCIA LOGÍSTICA DE LAS FUERZAS MILITARES** posee las siguientes inversiones:

AL COSTO				
CONCEPTO	Número de acciones	Valor Nominal	Valor Total	Participación
FONDO GANADERO DEL TOLIMA	626.563	12	7.518.756	0,165%
CIAC	14.401.037	242	3.484.906.956	9,940%
HOTEL SAN DIEGO- SOCIEDAD TEQUENDAMA	503.333	10	5.033.330	3,524%
SERVICIO AEREO TERRITORIOS SATENA	1	1	1	0,000%
FONDO GANADERO DEL VALLE DEL CAUCA S.A	55.511	10	555.110	0,111%
Total inversiones en administración de liquidez al costo			3.498.014.153	

Las acciones poseídas en el Fondo Ganadero del Valle del Cauca (En liquidación), en un principio se encontraban en la Regional Amazonía, sin embargo en la vigencia 2023 se realiza el traslado correspondiente a la Regional Suroccidente ya que la información emitida por el banco relaciona que el poseedor de estas es la **AGENCIA LOGÍSTICA DE LAS FUERZAS MILITARES - REGIONAL SUROCCIDENTE** identificada con **NIT 800.117.197-8**. Frente a las acciones poseídas en el Hotel San Diego – Sociedad Tequendama, en la vigencia 2023 se registró una disminución en la participación de la **AGENCIA LOGÍSTICA DE LAS FUERZAS MILITARES** pasando del **5.046%** a un **3.524%**, debido a la entrada del nuevo accionista **INDUSTRIA MILITAR –INDUMIL** y al corte de la vigencia 2024 se sostiene el porcentaje de participación sin variación alguna.

A continuación, se presenta el detalle de las inversiones en administración de liquidez teniendo en cuenta su segmentación geográfica:

CONCEPTO	2024	2023	Variación	%
Oficina Principal	2.393.460	3.164.686 -	771.226	-24,4%
Total Acciones ordinarias	2.393.460	3.164.686 -	771.226	-24,4%
Oficina Principal	3.497.459.043	3.497.459.043	-	0,0%
Regional Suroccidente	555.110	555.110	-	0,0%
Total Acciones ordinarias	3.498.014.153	3.498.014.153	-	0,0%

NOTA 7. CUENTAS POR COBRAR

La **AGENCIA LOGÍSTICA DE LAS FUERZAS MILITARES** reconoce como cuentas por cobrar, los derechos adquiridos por la entidad en desarrollo de convenios, contratos interadministrativos suscritos con otras entidades, contratos con terceros y de las que se deriven del vínculo laboral de los cuales se espera a futuro la entrada de un flujo financiero fijo o determinable, a través de efectivo. Estas partidas incluyen los gastos administrativos originados en transacciones con contraprestación.

Las transacciones con contraprestación incluyen, entre otros:

- 1. El suministro de bienes:** alimentación, combustibles, dotaciones mobiliarias, maquinaria y equipo, uniformes, equipo automotor, entre otros.
- 2. Prestación de servicios:** actividades de bienestar, asistencias técnicas, buceo y salvamento, intermediaciones, interventorías, consultorías, obras civiles, intermediación aduanera, bodegajes, entre otros.

Al corte de la vigencia 2024, los saldos representan las cuentas por cobrar originadas frente a terceros deudores obligados a devolver recursos derivados de operaciones comerciales, producto de los contratos interadministrativos suscritos con las Fuerzas Militares de Colombia y otras entidades, incapacidades médicas, sanciones, arriendos, comisiones, rendimientos, entre otras.

COMPOSICIÓN

A continuación, se mostrará la composición de las partidas que conforman las cuentas por cobrar a corte a 31 de diciembre de 2024 comparado con la vigencia 2023:

CONCEPTO	2024	2023	Variación	%
Contribuciones tasas e ingresos no tributarios	118.345.235	-	118.345.235	100,0%
Venta de bienes	72.134.794.498	70.403.012.898	1.731.781.600	2,5%
Prestación de servicios	28.987.325.849	54.545.268.056	-25.557.942.207	-46,9%
Sentencias, laudos arbitrales y conciliaciones extrajudiciales a favor de la entid	16.920.000	-	16.920.000	100,0%
Otras cuentas por cobrar	27.428.445.192	16.424.391.274	11.004.053.918	67,0%
Cuentas por cobrar de difícil recaudo	619.894.442	131.867.414	488.027.028	370,1%
Deterioro acumulado de cuentas por cobrar (cr)	-	139.308.951	-480.585.491	345,0%
Total CUENTAS POR COBRAR	128.685.830.774	141.365.230.691	-12.679.399.917	-9,0%

Las cuentas por cobrar están constituidas en orden de materialidad por los conceptos de venta de bienes, prestación de servicios, otras cuentas por cobrar, cuentas por cobrar de difícil recaudo, contribuciones tasas e ingresos no tributarios y sentencias, cuya gestión de cobro es adelantada por cada regional garantizando el cumplimiento de los parámetros establecidos en el Manual de Políticas Contables y la Directiva Permanente No. 02 del 28 de febrero de 2024 Lineamientos generales para la gestión de causación y recaudo de ingresos.

Este grupo refleja una disminución de **\$ 12.679.399.917,00**, correspondiente a un 9,0%, principalmente bajo el concepto de cuentas por cobrar por prestación de servicios teniendo en cuenta que en la vigencia 2024, no se suscribió el contrato interadministrativo con la Dirección de Antinarcóticos de la Policía Nacional cuyo objeto era la erradicación manual de cultivos ilícitos en parte del territorio nacional y adicional la cartera generada correspondiente al contrato interadministrativo suscrito con el Ministerio del Interior para realizar la asistencia técnica, administrativa y operación logística para la ejecución de proyectos financiados por el Fondo Nacional para la Seguridad y Convivencia Ciudadana – FONSECON, la cual fue generada en su totalidad en los últimos días de la vigencia 2023 y para la vigencia 2024 no se contó con estas cuentas por cobrar generando la disminución de la cartera de un período a otro.

A continuación, se presenta la cartera por edades poseída por la **AGENCIA LOGÍSTICA DE LAS FUERZAS MILITARES** a corte 31 de diciembre de 2024 comparada con la vigencia 2023 en donde se puede evidenciar el crecimiento o disminución de esta por cada rango de edades:

Vigencia	No vencidas	3 a 6 meses	6 a 12 meses	Mayor a 12 meses	Total cartera
2024	124.960.011.756	2.885.850.907	71.815.973	768.152.138	128.685.830.774
2023	139.196.920.723	1.119.675.269	86.983.804	961.650.895	141.365.230.691
Variación	-14.236.908.967	1.766.175.638	-15.167.831	-193.498.757	-12.679.399.917
%	-10,2%	157,7%	-17,4%	-20,1%	-9,0%

Frente a la cartera con un rango de edades de tres (3) a seis (6) meses, presenta un incremento en la vigencia 2024 comparado con el período anterior, principalmente en el concepto de venta de bienes ocasionado por el contrato interadministrativo de combustibles suscrito con la Armada Nacional de Colombia para el cual, en la vigencia 2024 no se percibieron consignaciones por parte de esta entidad y por lo tanto se incrementa la cartera en valor de **\$ 2.274.326.914,00** que quedan pendientes de recaudo para la vigencia 2025. De igual forma, bajo el concepto de otras cuentas por cobrar, se genera un incremento correspondiente al valor de **\$ 1.005.627.433,00** correspondiente a un pago en exceso de obligaciones tributarias de la entidad por concepto del Impuesto Sobre las Ventas de los bimestres III y VI de la vigencia 2024.

Ahora, la cartera con un rango de edades de seis (6) a doce (12) meses, presenta una disminución en la vigencia 2024 comparado con el período anterior identificada en la recuperación de las cuentas por pagar por conceptos de sanciones administrativas y disciplinarias.

Y, por último, la cartera superior a doce (12) meses presenta una disminución para la vigencia 2024 en comparación con el período anterior, en atención a la recuperación de la cartera por valor de **\$290.245.930,00** correspondiente al Contrato Interadministrativo No. CI-805739-19-CEB, suscrito con CENIT TRANSPORTE Y LOGISTICA DE HIDROCARBUROS S.A.S.

Deterioro acumulado de cuentas por cobrar (cr)

En la **AGENCIA LOGÍSTICA DE LAS FUERZAS MILITARES**, se genera un incremento correspondiente al deterioro acumulado de cuentas por cobrar

CONCEPTO	2024	2023	Variación	%
Venta de bienes	- 80.777.664	- -	80.777.664	100,0%
Administración de la seguridad social en salud	- 315.474	- -	315.474	100,0%
Otras cuentas por cobrar	- 538.801.304	- 139.308.951	399.492.353	286,8%
Total Deterioro acumulado de cuentas por cobrar (cr)	- 619.894.442	- 139.308.951	480.585.491	345,0%

A continuación, se presenta el detalle del deterioro de las cuentas por cobrar teniendo en cuenta su segmentación geográfica:

CONCEPTO	2024	2023	Variación	%
Oficina Principal	- 80.359.594	- -	80.359.594	100,0%
Regional Sur	- 418.070	- -	418.070	100,0%
Total Deterioro de venta de bienes (cr)	- 80.777.664	- -	80.777.664	100,0%

El deterioro de venta de bienes corresponde al aplicado de acuerdo al Manual de Políticas Contables de la **AGENCIA LOGÍSTICA DE LAS FUERZAS MILITARES** en la cartera de Fondo Nacional de Gestión del Riesgo con ocasión al suministro de combustible a través del Contrato Interadministrativo No. CI-009677-23-FNG teniendo en cuenta que al corte de la vigencia 2024 presenta un saldo pendiente por cobro por valor de \$ 350.070.756,00 y el mismo deteriora teniendo en cuenta su rango de edades de la siguiente manera: De 90 a 180 días el 10%, de 181 a 360 días el 30% y superiores a 360 días el 50% dando como resultado un deterioro aplicado de **\$ 80.359.594,00** en Oficina Principal.

Ahora bien, en la Regional Sur, se aplica deterioro por valor de **\$ 418.070,00** que corresponde a deterioro de venta de bienes del contrato de suministro de víveres operacionales Contrato Interadministrativo No. CI-000008-24-BNL, suscrito entre la **AGENCIA LOGÍSTICA DE LAS FUERZAS MILITARES – REGIONAL SUR** y la Base Naval No. 3 ARC LEGUIZAMO teniendo en cuenta que presenta una cartera mayor a 90 días.

CONCEPTO	2024	2023	Variación	%
Regional Caribe	- 315.474	- -	315.474	100,0%
Total Deterioro de administración de la seguridad social en salud (cr)	- 315.474	- -	315.474	100,0%

CONCEPTO	2024	2023	Variación	%
Oficina Principal	- 74.725.703	- 20.258.236	54.467.467	268,9%
Regional Amazonía	- 30.398.990	- 24.257.491	6.141.499	25,3%
Regional Antioquía Chocó	- 12.764.558	- -	12.764.558	100,0%
Regional Caribe	- 44.741.989	- 44.741.989	-	0,0%
Regional Centro	- 13.344.990	- 2.880.735	10.464.255	363,2%
Regional Llanos Orientales	- 5.144.534	- 850.864	4.293.670	504,6%
Regional Nororiental	- 11.152.363	- 9.765.696	1.386.667	14,2%
Regional Norte	- 975.456	- -	975.456	100,0%
Regional Pacífico	- 153.161.923	- 13.747.093	139.414.830	1014,1%
Regional Sur	- 1.373.533	- -	1.373.533	100,0%
Regional Suroccidente	- 172.052.097	- 8.185.380	163.866.717	2001,9%
Regional Tolima Grande	- 18.965.168	- 14.621.467	4.343.701	29,7%
Total Deterioro de otras cuentas por cobrar (cr)	- 538.801.304	- 139.308.951	399.492.353	286,8%

Segmentación geográfica de cuentas por cobrar

Regional Sur

Tercero	Referencia	Regional Sur				Total
		No Vencidas	3 A 6 Meses	6 A 12 Meses	>12 MESES	
ARMADA NACIONAL	CI-000003-24-ARC	3.023.517.847	-	-	-	3.023.517.847
ARMADA NACIONAL	CI-000004-23-ARC	1.077.279.102	674.689.760	-	-	1.751.968.862
BASE NAVAL ARC LEGUIZAMO	CI-000008-24-BA2	74.300.700	-	-	-	74.300.700
BASE NAVAL ARC LEGUIZAMO	CI-000008-24-BNL	73.388.480	3.762.630	-	-	77.151.110
BASE NAVAL ARC LEGUIZAMO	CI-000008-24-BNV	19.999.700	-	-	-	19.999.700
BAT No.27 ASPC SIMONA LUZ DUQ	CI-000050-24-EJE	28.764.480	-	-	-	28.764.480
NUEVA EPS ISS	Incapacidades	5.765.296	1.302.844	-	-	7.068.140
BASE NAVAL ARC LEGUIZAMO	CI-000002-23-ARC	92.788.704	-	-	-	92.788.704
BAT No.33 FLUVIAL IM	CI-000002-23-ARC	64.396.320	-	-	-	64.396.320
BASE NAVAL ARC LEGUIZAMO	Difícil recaudo	418.070	-	-	-	418.070
NUEVA EPS ISS	Difícil recaudo	-	-	1.373.533	-	1.373.533
BASE NAVAL ARC LEGUIZAMO	Deterioro CxC	418.070	-	-	-	418.070
NUEVA EPS ISS	Deterioro CxC	-	-	1.373.533	-	1.373.533
Total Regional Sur		4.460.200.629	679.755.234	-	-	5.139.955.863

Regional Amazonía

Nombre Tercero	Referencia	Regional Amazonía				Total
		No Vencidas	3 A 6 Meses	6 A 12 Meses	>12 MESES	
BAT APOY SERV ENTRENAMIENTO	CI-000050-24-EJE	273.600	-	-	-	273.600
BAT No.12 ASPC GR F. SERRANO	CI-000050-24-EJE	491.476.800	-	-	-	491.476.800
BAT No.27 ASPC SIMONA LUZ DUQ	CI-000050-24-EJE	174.210.240	-	-	-	174.210.240
BAT No.30 DE ASPC GUASIMALES	CI-000050-24-EJE	5.836.800	-	-	-	5.836.800
BAT No.5 ASPC MERCEDES ABREGO	CI-000050-24-EJE	72.960	-	-	-	72.960
COMDO No.6 AEREO COMBATE	CI-000185-22-COF	109.114.020	-	-	-	109.114.020
BAT No.10 ASPC CACIQ UPARE	CI-000050-24-EJE	91.200	-	-	-	91.200
BAT No.11 DE ASPC CACIQUE TIRR	CI-000050-24-EJE	820.760	-	-	-	820.760
BAT No.12 ASPC GR F. SERRANO	CI-000050-24-EJE	732.192.340	-	-	-	732.192.340
BAT No.27 ASPC SIMONA LUZ DUQ	CI-000050-24-EJE	419.569.693	-	-	-	419.569.693
BAT No.29 ASPC GR.ENRIQ.ARBOLE	CI-000050-24-EJE	1.003.200	-	-	-	1.003.200
BAT No.7 ASPC ANTONIA SANTOS	CI-000050-24-EJE	1.349.760	-	-	-	1.349.760
BAT No.9 ASPC CACICA GAITANA	CI-000050-24-EJE	3.611.520	-	-	-	3.611.520
COMDO No.6 AEREO COMBATE	CI-000185-22-COF	3.735.843	-	-	-	3.735.843
ESSC ASMET SALUD	Incapacidades	-	130.000	-	-	130.000
NUEVA EPS ISS	Incapacidades	521.017	-	-	-	521.017
POSITIVA EPS	Incapacidades	384.185	-	-	-	384.185
SANTAS EPS	Incapacidades	353.731	1.733.332	-	-	2.087.063
FERNANDO BENJUMEA SANABRIA	FALLO PENAL	-	-	-	713.451.468	713.451.468
BAT No.12 ASPC GR F. SERRANO	CI-000050-24-EJE	1.622.226.080	-	-	-	1.622.226.080
BAT No.27 ASPC SIMONA LUZ DUQ	CI-000050-24-EJE	950.339.590	-	-	-	950.339.590
BAT No.31 FLUVIAL IM	CI-000002-23-ARC	52.868.640	-	-	-	52.868.640
COOMEVA EPS	Difícil recaudo	-	-	-	8.370.767	8.370.767
EPS MEDIMAS	Difícil recaudo	-	-	-	30.073	30.073
NUEVA EPS ISS	Difícil recaudo	-	-	-	8.721.648	8.721.648
SANTAS EPS	Difícil recaudo	-	-	-	184.040	184.040
JAIR GUTIERREZ LOSADA	Difícil recaudo	-	-	-	13.092.462	13.092.462
JAIR GUTIERREZ LOSADA	Deterioro CxC	-	-	-	13.092.462	13.092.462
COOMEVA EPS	Deterioro CxC	-	-	-	8.370.767	8.370.767
EPS MEDIMAS	Deterioro CxC	-	-	-	30.073	30.073
NUEVA EPS ISS	Deterioro CxC	-	-	-	8.721.648	8.721.648
SANTAS EPS	Deterioro CxC	-	-	-	184.040	184.040
Total general		4.570.051.979	1.863.332	-	713.451.468	5.285.366.779

Regional Antioquía – Chocó

Nombre Tercero	Referencia	Regional Antioquía Chocó				Total
		No Vencidas	3 A 6 Meses	6 A 12 Meses	>12 MESES	
BAT No.10 ASPC CACIQ UPARE	CI-000050-24-EJE	346.560	-	-	-	346.560
BAT No.11 DE ASPC CACIQUE TIRR	CI-000050-24-EJE	36.480	-	-	-	36.480
BAT No.15 DE ASPC JOSE WILLIAM	CI-000050-24-EJE	241.841.498	-	-	-	241.841.498
BAT No.17 DE ASPC CLARA NARVAE	CI-000050-24-EJE	17.723.480	-	-	-	17.723.480
BAT No.17 INSTRC, ENTREN Y REE	CI-000050-24-EJE	258.479.040	-	-	-	258.479.040
BAT No.2 ASPC CACIQ A. XEQUE	CI-000050-24-EJE	547.050	-	-	-	547.050
BAT No.4 DE ASPC CACIQ YARIGUI	CI-000050-24-EJE	758.997.648	-	-	-	758.997.648
BAT No.5 ASPC MERCEDES ABREGO	CI-000050-24-EJE	91.200	-	-	-	91.200
ARMADA NACIONAL	CI-000004-23-ARC	823.042.774	-	-	-	823.042.774
BAT No.10 ASPC CACIQ UPARE	CI-000050-24-EJE	91.200	-	-	-	91.200
BAT No.12 ASPC GR F. SERRANO	CI-000050-24-EJE	930.240	-	-	-	930.240
BAT No.15 DE ASPC JOSE WILLIAM	CI-000050-24-EJE	145.459.672	-	-	-	145.459.672
BAT No.16 FLUVIAL IM	CI-000004-23-ARC	106.807.954	-	-	-	106.807.954
BAT No.17 DE ASPC CLARA NARVAE	CI-000050-24-EJE	87.911.170	-	-	-	87.911.170
BAT No.30 DE ASPC GUASIMALES	CI-000050-24-EJE	620.160	-	-	-	620.160
BAT No.4 DE ASPC CACIQ YARIGUI	CI-000050-24-EJE	296.905.362	-	-	-	296.905.362
BAT No.5 ASPC MERCEDES ABREGO	CI-000050-24-EJE	15.093.320	-	-	-	15.093.320
EPS SURA	Incapacidades	813.088	419.409	-	-	1.232.497
NUEVA EPS ISS	Incapacidades	1.022.239	632.680	-	-	1.654.919
POSITIVA EPS	Incapacidades	58.047	-	-	-	58.047
SAVIA SALUD EPS	Incapacidades	86.667	-	-	-	86.667
BAT No.15 DE ASPC JOSE WILLIAM	CI-000050-24-EJE	427.813.770	-	-	-	427.813.770
BAT No.16 FLUVIAL IM	CI-000002-23-ARC	37.036.320	-	-	-	37.036.320
BAT No.17 DE ASPC CLARA NARVAE	CI-000050-24-EJE	415.465.240	-	-	-	415.465.240
BAT No.4 DE ASPC CACIQ YARIGUI	CI-000050-24-EJE	1.445.995.269	-	-	-	1.445.995.269
EPS SURA	Difícil recaudo	-	-	-	7.370.688	7.370.688
NUEVA EPS ISS	Difícil recaudo	-	-	-	5.327.286	5.327.286
POSITIVA EPS	Difícil recaudo	-	-	-	66.584	66.584
EPS SURA	Deterioro CxC	-	-	-	7.370.688	7.370.688
NUEVA EPS ISS	Deterioro CxC	-	-	-	5.327.286	5.327.286
POSITIVA EPS	Deterioro CxC	-	-	-	66.584	66.584
Total Regional Antioquía - Chocó		5.083.215.448	1.052.089	-	-	5.084.267.537

Regional Caribe

Nombre Tercero	Referencia	Regional Caribe				Total
		No Vencidas	3 A 6 Meses	6 A 12 Meses	>12 MESES	
GRUPO AEREO CARIBE	CI-000185-22-COF	37.455.887	-	-	-	37.455.887
ARMADA NACIONAL	CI-000003-24-ARC	9.447.298.910	-	-	-	9.447.298.910
ARMADA NACIONAL	CI-000004-23-ARC	3.422.586.348	1.160.147.737	-	-	4.582.734.085
ARMADA NACIONAL	CI-000004-24-ARC	245.064.123	-	-	-	245.064.123
BAT No.2 ASPC CACIQ A. XEQUE	CI-000050-24-EJE	7.204.800	-	-	-	7.204.800
DIR GRAL MARITIMA-GRUP INTENDE	CI-000240-24-GIN	90.219.133	-	-	-	90.219.133
FZA. NAVAL DEL CARIBE	CI-000023-24-ARC	288.052.595	3.535.650	-	-	291.588.245
HOSPITAL NAVAL NIVEL III DE CA	CI-000243-24-HON	80.911.041	-	-	-	80.911.041
ASOCIAC MUTUAL SER EMPRESA SOL	Incapacidades	216.667	-	-	-	216.667
NUEVA EPS ISS	Incapacidades	63.639	-	-	-	63.639
POSITIVA EPS	Incapacidades	63.636	-	-	-	63.636
ARMADA NACIONAL	CI-000002-23-ARC	267.841.632	-	-	-	267.841.632
ADMIN RECURSOS SISTEM GRAL SEG	Difícil recaudo	-	-	-	315.474	315.474
ALFONSO LORA CARBAL	Difícil recaudo	-	-	-	44.741.989	44.741.989
ADMIN RECURSOS SISTEM GRAL SEG	Deterioro CxC	-	-	-	315.474	315.474
ALFONSO LORA CARBAL	Deterioro CxC	-	-	-	44.741.989	44.741.989
Total Regional Caribe		13.886.978.411	1.163.683.387	-	-	15.050.661.798

Regional Centro

Nombre Tercero	Referencia	Regional Centro				Total
		No Vendidas	3 A 6 Meses	6 A 12 Meses	>12 MESES	
GUSTAVO GONZALEZ GARCIA	141-ALSG-2023	-	6.509.646	-	-	6.509.646
BAT ABAST AERON Y SERVICIOS BA	CI-000050-24-EJE	25.718.400	-	-	-	25.718.400
BAT APOY SERV ENTRENAMIENTO	CI-000050-24-EJE	4.596.480	-	-	-	4.596.480
BAT ASPC GR VALDIVIESO (BASCO)	CI-000050-24-EJE	119.180.160	-	-	-	119.180.160
BAT No.1 ASPC CACQ TUNDAM	CI-000050-24-EJE	341.927.040	-	-	-	341.927.040
BAT No.10 ASPC CACIQ UPARE	CI-000050-24-EJE	72.960	-	-	-	72.960
BAT No.12 ASPC GR F. SERRANO	CI-000050-24-EJE	218.880	-	-	-	218.880
BAT No.13 ASPC CACIQ TISQUESUS	CI-000050-24-EJE	1.002.105.600	-	-	-	1.002.105.600
BAT No.15 DE ASPC JOSE WILLIAM	CI-000050-24-EJE	91.200	-	-	-	91.200
BAT No.2 ASPC CACIQ A. XEQUE	CI-000050-24-EJE	601.920	-	-	-	601.920
BAT No.21 ASPC JOSE GOMEZ- BAS	CI-000050-24-EJE	420.632.640	-	-	-	420.632.640
BAT NO.26 ASPC SS NESTOR OSPIN	CI-000050-24-EJE	57.930.240	-	-	-	57.930.240
BAT No.28 ASPC BOCHICA	CI-000050-24-EJE	328.320	-	-	-	328.320
BAT No.29 ASPC GR.ENRIQ.ARBOLE	CI-000050-24-EJE	145.920	-	-	-	145.920
BAT No.30 DE ASPC GUASIMALES	CI-000050-24-EJE	72.960	-	-	-	72.960
BAT No.5 ASPC MERCEDES ABREGO	CI-000050-24-EJE	91.200	-	-	-	91.200
COMDO AEREO MANTENIMIENTO-CAMA	CI-000185-22-COF	84.159.360	-	-	-	84.159.360
COMDO AEREO MANTENIMIENTO-CAMA	CI-000207-24-FAC	41.240.640	-	-	-	41.240.640
COMDO AEREO ORIENTE-GAORI	CI-000185-22-COF	64.223.040	-	-	-	64.223.040
COMDO AEREO TRANSP MILITAR-CAT	CI-000185-22-COF	91.163.520	-	-	-	91.163.520
COMDO AEREO TRANSP MILITAR-CAT	CI-000207-24-FAC	3.465.600	-	-	-	3.465.600
DIRECCIÓN CONTROL Y RESERVAS	CI-000050-24-EJE	1.422.720	-	-	-	1.422.720
DIRECCION DE SEGURIDAD COMANDO	CI-000185-22-COF	31.445.760	-	-	-	31.445.760
GRUPO AEREO DEL AMAZONAS - GAA	CI-000185-22-COF	36.571.200	-	-	-	36.571.200
BAT ABAST AERON Y SERVICIOS BA	CI-000050-24-EJE	4.030.622	-	-	-	4.030.622
BAT APOY SERV ENTRENAMIENTO	CI-000050-24-EJE	1.271.574	-	-	-	1.271.574
BAT ASPC GR VALDIVIESO (BASCO)	CI-000050-24-EJE	83.394.635	-	-	-	83.394.635
BAT No.1 ASPC CACQ TUNDAM	CI-000050-24-EJE	307.022.846	-	-	-	307.022.846
BAT No.13 ASPC CACIQ TISQUESUS	CI-000050-24-EJE	247.241.191	-	-	-	247.241.191
BAT No.18 ING RAFAEL NAVAS PAR	CI-000050-24-EJE	109.440	-	-	-	109.440
BAT No.2 ASPC CACIQ A. XEQUE	CI-000050-24-EJE	127.424	-	-	-	127.424
BAT No.21 ASPC JOSE GOMEZ- BAS	CI-000050-24-EJE	51.791.162	-	-	-	51.791.162
BAT NO.26 ASPC SS NESTOR OSPIN	CI-000050-24-EJE	66.690.697	-	-	-	66.690.697
BAT No.28 ASPC BOCHICA	CI-000050-24-EJE	11.673.600	-	-	-	11.673.600
BAT No.7 ASPC ANTONIA SANTOS	CI-000050-24-EJE	237.120	-	-	-	237.120
CASINO OFICIALES AVIACION	CI-000185-22-COF	12.925.147	-	-	-	12.925.147
CASINO SUBOFICIALES AVIACION	CI-000185-22-COF	18.108.729	-	-	-	18.108.729
COMDO AEREO MANTENIMIENTO-CAMA	CI-000185-22-COF	42.877.262	-	-	-	42.877.262
COMDO AEREO MANTENIMIENTO-CAMA	CI-000207-24-FAC	2.188.800	-	-	-	2.188.800
COMDO AEREO ORIENTE-GAORI	CI-000185-22-COF	7.028.940	-	-	-	7.028.940
COMDO AEREO TRANSP MILITAR-CAT	CI-000185-22-COF	9.482.438	-	-	-	9.482.438
COMDO AEREO TRANSP MILITAR-CAT	CI-000207-24-FAC	182.400	-	-	-	182.400
COMDO. DE INGENIEROS TOLEMAIDA	CI-000050-24-EJE	1.021.440	-	-	-	1.021.440
DIRECCION DE SEGURIDAD COMANDO	CI-000185-22-COF	1.441.759	-	-	-	1.441.759
GRUPO AEREO DEL AMAZONAS - GAA	CI-000185-22-COF	4.177.578	-	-	-	4.177.578
LICEOS EJERCITO	CI-000050-24-EJE	8.609.280	-	-	-	8.609.280
COMPENSAR EPS	Incapacidades	520.000	3.868.964	-	-	4.388.964
FAMISANAR EPS	Incapacidades	-	3.119.130	-	-	3.119.130
NUEVA EPS ISS	Incapacidades	1.126.667	-	-	-	1.126.667
POSITIVA EPS	Incapacidades	-	100.210	-	-	100.210
BAT ASPC GR VALDIVIESO (BASCO)	CI-000050-24-EJE	168.319.622	-	-	-	168.319.622
BAT No.1 ASPC CACQ TUNDAM	CI-000050-24-EJE	720.986.454	-	-	-	720.986.454
BAT No.13 ASPC CACIQ TISQUESUS	CI-000050-24-EJE	544.676.809	-	-	-	544.676.809
BAT No.21 ASPC JOSE GOMEZ- BAS	CI-000050-24-EJE	99.301.253	-	-	-	99.301.253
BAT NO.26 ASPC SS NESTOR OSPIN	CI-000050-24-EJE	45.904.823	-	-	-	45.904.823
BAT No.50 FLUVIAL IM	CI-000002-23-ARC	112.239.840	-	-	-	112.239.840
SEIT - 01 PUERTO CARREÑO	CI-000050-24-EJE	326.269.746	-	-	-	326.269.746
ADMIN RECURSOS SISTEM GRAL SEG	Difícil recaudo	-	-	-	635.438	635.438
COMPENSAR EPS	Difícil recaudo	-	-	2.017.451	857.012	2.874.463
EPS MEDIMAS	Difícil recaudo	-	-	-	151.421	151.421
FAMISANAR EPS	Difícil recaudo	-	-	5.341.182	3.116.481	8.457.663
POSITIVA EPS	Difícil recaudo	-	-	-	854.861	854.861
SANITAS EPS	Difícil recaudo	-	-	216.667	154.477	371.144

ADMIN RECURSOS SISTEM GRAL SEG	Deterioro CxC	-	-	-	-	635.438	-	635.438
COMPENSAR EPS	Deterioro CxC	-	-	-	2.017.451	-	857.012	2.874.463
EPS MEDIMAS	Deterioro CxC	-	-	-	-	-	151.421	151.421
FAMISANAR EPS	Deterioro CxC	-	-	-	5.341.182	-	3.116.481	8.457.663
POSITIVA EPS	Deterioro CxC	-	-	-	-	-	854.861	854.861
SANITAS EPS	Deterioro CxC	-	-	-	216.667	-	154.477	371.144
Total Regional Centro		5.228.385.058	13.597.950	-	-	-	-	5.241.983.008

Regional Llanos Orientales

Nombre Tercero	Referencia	Regional Llanos Orientales				Total		
		No Vencidas	3 A 6 Meses	6 A 12 Meses	>12 MESES			
BAT No.22 ASPC TC BENEDIC.TRIA	CI-000050-24-EJE	300.759.360	-	-	-	300.759.360		
BAT No.7 ASPC ANTONIA SANTOS	CI-000050-24-EJE	524.235.840	-	-	-	524.235.840		
COMDO No.2 AEREO COMBATE	CI-000185-22-COF	152.382.230	-	-	-	152.382.230		
COMDO No.2 AEREO COMBATE	CI-000207-24-FAC	15.686.400	-	-	-	15.686.400		
GRUPO AEREO DEL CASANARE	CI-000185-22-COF	52.342.587	-	-	-	52.342.587		
BAT No.10 ASPC CACIQ UPARE	CI-000050-24-EJE	127.680	-	-	-	127.680		
BAT No.11 DE ASPC CACIQUE TIRR	CI-000050-24-EJE	2.708.430	-	-	-	2.708.430		
BAT No.16 ASPC TE WILLIAN RAMI	CI-000050-24-EJE	189.832.580	-	-	-	189.832.580		
BAT No.18 ASPC ST RAFAEL ARAGO	CI-000050-24-EJE	278.226.113	-	-	-	278.226.113		
BAT No.18 ING RAFAEL NAVAS PAR	CI-000050-24-EJE	172.731.540	-	-	-	172.731.540		
BAT No.22 ASPC TC BENEDIC.TRIA	CI-000050-24-EJE	315.826.980	-	-	-	315.826.980		
BAT No.28 ASPC BOCHICA	CI-000050-24-EJE	90.223.750	-	-	-	90.223.750		
BAT No.30 DE ASPC GUASIMALES	CI-000050-24-EJE	492.480	-	-	-	492.480		
BAT No.5 ASPC MERCEDES ABREGO	CI-000050-24-EJE	1.222.080	-	-	-	1.222.080		
BAT No.7 ASPC ANTONIA SANTOS	CI-000050-24-EJE	495.223.910	-	-	-	495.223.910		
COMDO No.2 AEREO COMBATE	CI-000185-22-COF	16.416.000	-	-	-	16.416.000		
FZA. NAVAL DEL ORIENTE	CI-000003-24-ARC	1.619.190.758	-	-	-	1.619.190.758		
FZA. NAVAL DEL ORIENTE	CI-000004-23-ARC	1.320.693.380	151.461.380	-	-	1.472.154.760		
GRUP No.19 REC LIV AER GR REBE	CI-000050-24-EJE	200.529.210	-	-	-	200.529.210		
ADMIN RECURSOS SISTEM GRAL SEG	Incapacidades	7.806.363	2.224.928	-	-	10.031.291		
POSITIVA EPS	Incapacidades	150.316	-	-	-	150.316		
SALUD TOTAL EPS	Incapacidades	-	761.492	-	-	761.492		
SANITAS EPS	Incapacidades	3.853.893	-	-	-	3.853.893		
ARMADA NACIONAL	CI-000002-23-ARC	194.657.280	-	-	-	194.657.280		
BAT No.16 ASPC TE WILLIAN RAMI	CI-000050-24-EJE	144.342.460	-	-	-	144.342.460		
BAT No.18 ASPC ST RAFAEL ARAGO	CI-000050-24-EJE	178.440.200	-	-	-	178.440.200		
BAT No.18 ING RAFAEL NAVAS PAR	CI-000050-24-EJE	137.968.620	-	-	-	137.968.620		
BAT No.22 ASPC TC BENEDIC.TRIA	CI-000050-24-EJE	278.596.380	-	-	-	278.596.380		
BAT No.28 ASPC BOCHICA	CI-000050-24-EJE	39.991.610	-	-	-	39.991.610		
BAT No.7 ASPC ANTONIA SANTOS	CI-000050-24-EJE	434.277.697	-	-	-	434.277.697		
EJERCITO NACIONAL	CI-000050-24-EJE	3.339.588.253	-	-	-	3.339.588.253		
GRUP No.19 REC LIV AER GR REBE	CI-000050-24-EJE	161.972.550	-	-	-	161.972.550		
ADMIN RECURSOS SISTEM GRAL SEG	Difícil recaudo	-	-	-	3.639.794	3.639.794		
NUEVA EPS ISS	Difícil recaudo	-	-	-	165.939	165.939		
SANITAS EPS	Difícil recaudo	-	1.338.801	-	-	1.338.801		
ADMIN RECURSOS SISTEM GRAL SEG	Deterioro CxC	-	-	-	3.639.794	3.639.794		
NUEVA EPS ISS	Deterioro CxC	-	-	-	165.939	165.939		
SANITAS EPS	Deterioro CxC	-	1.338.801	-	-	1.338.801		
Total Regional Llanos Orientales		10.670.496.930	154.447.800	-	-	-	-	10.824.944.730

Regional Nororiente

Nombre Tercero	Referencia	Regional Nororiente				Total
		No Vencidas	3 A 6 Meses	6 A 12 Meses	>12 MESES	
BAT No.10 ASPC CACIQ UPARE	CI-000050-24-EJE	255.360	-	-	-	255.360
BAT No.12 ASPC GR F. SERRANO	CI-000050-24-EJE	18.240	-	-	-	18.240
BAT No.18 ING RAFAEL NAVAS PAR	CI-000050-24-EJE	36.480	-	-	-	36.480
BAT No.2 ASPC CACIQ A. XEQUE	CI-000050-24-EJE	984.960	-	-	-	984.960
BAT No.30 DE ASPC GUASIMALES	CI-000050-24-EJE	595.645.440	-	-	-	595.645.440
BAT No.4 DE ASPC CACIQ YARIGUI	CI-000050-24-EJE	9.247.680	-	-	-	9.247.680
BAT No.5 ASPC MERCEDES ABREGO	CI-000050-24-EJE	669.316.800	-	-	-	669.316.800
BAT No.10 ASPC CACIQ UPARE	CI-000050-24-EJE	310.080	-	-	-	310.080
BAT No.12 ASPC GR F. SERRANO	CI-000050-24-EJE	4.104.000	-	-	-	4.104.000

BAT No.2 ASPC CACIQ A. XEQUE	CI-000050-24-EJE	1.586.719	-	-	-	1.586.719
BAT No.30 DE ASPC GUASIMALES	CI-000050-24-EJE	379.723.859	-	-	-	379.723.859
BAT No.5 ASPC MERCEDES ABREGO	CI-000050-24-EJE	624.991.799	-	-	-	624.991.799
FAMISANAR EPS	Incapacidades	-	1.300.000	-	-	1.300.000
NUEVA EPS ISS	Incapacidades	4.218.244	-	-	-	4.218.244
SALUD TOTAL EPS	Incapacidades	43.333	-	-	-	43.333
SANITAS EPS	Incapacidades	1.393.530	-	-	-	1.393.530
BAT No.30 DE ASPC GUASIMALES	CI-000050-24-EJE	1.659.075.344	-	-	-	1.659.075.344
BAT No.5 ASPC MERCEDES ABREGO	CI-000050-24-EJE	1.346.962.023	-	-	-	1.346.962.023
FAMISANAR EPS	Difícil recaudo	-	-	-	1.300.000	1.300.000
NUEVA EPS ISS	Difícil recaudo	-	-	-	9.765.696	9.765.696
SALUD TOTAL EPS	Difícil recaudo	86.667	-	-	-	86.667
FAMISANAR EPS	Deterioro CxC	-	-	-	1.300.000	1.300.000
NUEVA EPS ISS	Deterioro CxC	-	-	-	9.765.696	9.765.696
SALUD TOTAL EPS	Deterioro CxC	86.667	-	-	-	86.667
Total Regional Nororient		5.297.913.891	1.300.000	-	-	5.299.213.891

Regional Norte

Nombre Tercero	Referencia	Regional Norte				Total
		No Vendidas	3 A 6 Meses	6 A 12 Meses	>12 MESES	
CARLOS ANDRES GUANARITA	126-ALSG-2023	-	-	-	4.303.263	4.303.263
BAT No.10 ASPC CACIQ UPARE	CI-000050-24-EJE	557.706.240	-	-	-	557.706.240
BAT No.11 DE ASPC CACIQUE TIRR	CI-000050-24-EJE	135.249.600	-	-	-	135.249.600
BAT No.2 ASPC CACIQ A. XEQUE	CI-000050-24-EJE	502.475.520	-	-	-	502.475.520
BAT No.30 DE ASPC GUASIMALES	CI-000050-24-EJE	36.480	-	-	-	36.480
BAT No.7 ASPC ANTONIA SANTOS	CI-000050-24-EJE	729.600	-	-	-	729.600
COMDO No.3 AEREO COMBATE	CI-000185-22-COF	66.920.876	-	-	-	66.920.876
BAT No.10 ASPC CACIQ UPARE	CI-000050-24-EJE	780.939.958	-	-	-	780.939.958
BAT No.11 DE ASPC CACIQUE TIRR	CI-000050-24-EJE	232.661.541	-	-	-	232.661.541
BAT No.12 ASPC GR F. SERRANO	CI-000050-24-EJE	839.040	-	-	-	839.040
BAT No.2 ASPC CACIQ A. XEQUE	CI-000050-24-EJE	108.407.377	-	-	-	108.407.377
BAT No.27 ASPC SIMONA LUZ DUQ	CI-000050-24-EJE	163.450	-	-	-	163.450
BAT No.30 DE ASPC GUASIMALES	CI-000050-24-EJE	1.240.320	-	-	-	1.240.320
BAT No.5 ASPC MERCEDES ABREGO	CI-000050-24-EJE	583.680	-	-	-	583.680
BAT No.7 ASPC ANTONIA SANTOS	CI-000050-24-EJE	43.036.953	-	-	-	43.036.953
COMDO No.3 AEREO COMBATE	CI-000185-22-COF	1.840.532	-	-	-	1.840.532
ADMIN RECURSOS SISTEM GRAL SEG	Incapacidades	-	-	2.217.660	-	2.217.660
POSITIVA EPS	Incapacidades	100.210	-	-	-	100.210
SALUD TOTAL EPS	Incapacidades	631.016	-	-	-	631.016
BAT No.10 ASPC CACIQ UPARE	CI-000050-24-EJE	1.807.439.587	-	-	-	1.807.439.587
BAT No.11 DE ASPC CACIQUE TIRR	CI-000050-24-EJE	650.789.141	-	-	-	650.789.141
BAT No.2 ASPC CACIQ A. XEQUE	CI-000050-24-EJE	428.906.209	-	-	-	428.906.209
ADMIN RECURSOS SISTEM GRAL SEG	Difícil recaudo	-	-	-	975.456	975.456
ADMIN RECURSOS SISTEM GRAL SEG	Deterioro CxC	-	-	-	975.456	975.456
Total Regional Norte		5.320.697.330	-	2.217.660	4.303.263	5.327.218.253

Regional Pacífico

Nombre Tercero	Referencia	Regional Pacífico				Total
		No Vendidas	3 A 6 Meses	6 A 12 Meses	>12 MESES	
ESCUELA MILITAR DE AVIACION CA	CI-000185-22-COF	2.891.803	-	-	-	2.891.803
ARMADA NACIONAL	CI-000003-24-ARC	13.647.427.593	-	-	-	13.647.427.593
ARMADA NACIONAL	CI-000004-23-ARC	3.203.702.181	270.285.000	-	-	3.473.987.181
ARMADA NACIONAL	CI-000004-24-ARC	4.053.060.867	-	-	-	4.053.060.867
ARMADA NACIONAL BN2-MALAGA	CI-000034-24-BN2	79.088.584	-	-	-	79.088.584
ARMADA NACIONAL BN2-MALAGA	CI-000091-24-BN2	16.999.732	-	-	-	16.999.732
BAT No.12 ASPC GR F. SERRANO	CI-000050-24-EJE	1.331.520	-	-	-	1.331.520
BAT NO.23 ASPC RAMON ESPINA	CI-000050-24-EJE	77.125.944	-	-	-	77.125.944
ESCUELA MILITAR DE AVIACION CA	CI-000185-22-COF	27.778.866	-	-	-	27.778.866
AMBIENTE FUMISALUD LIMITADA	Difícil recaudo	-	-	-	134.299	134.299
ARTE Y DISEÑO INTERIOR E.U.	Difícil recaudo	-	-	-	57.938	57.938
CARLOS ENRIQUE ARBONA	Difícil recaudo	-	-	-	59.500	59.500
COL DE PROTECCION VIGILA Y SER	Difícil recaudo	-	-	-	503.156	503.156
COMERCIALIZADORA RS S.A.S	Difícil recaudo	-	-	-	3.058.269	3.058.269
COMMODITIES & FINANCIAL-COMFIS	Difícil recaudo	-	-	-	1.928.104	1.928.104

DISTRICOL LTDA	Difícil recaudo	-	-	-	6.215.332	6.215.332
EDWARD MAZUERA AVILA	Difícil recaudo	-	-	-	178.435	178.435
EL SUPERMERCADO EL PROVEEDOR	Difícil recaudo	-	-	-	1.275.933	1.275.933
ELKIN ALONSO TOBON CAMPUZANO	Difícil recaudo	-	-	-	129.332.022	129.332.022
GRUPO EMPRESARIAL SUGA	Difícil recaudo	-	-	-	9.013.951	9.013.951
GRUPO TNK S.A.S	Difícil recaudo	-	-	-	238.950	238.950
HENRY ARLES RAMOS	Difícil recaudo	-	-	-	48.844	48.844
MARIA VICTORIA PACHECO GARCIA	Difícil recaudo	-	-	-	917.026	917.026
SERVIMANTENIMIENTO Y QUIPOS DE	Difícil recaudo	-	-	-	74.145	74.145
UNITRONICA S.A.S BIC	Difícil recaudo	-	-	-	102.867	102.867
YULY NATHALY CARDENAS E.C COPY	Difícil recaudo	-	-	-	23.152	23.152
AMBIENTE FUMISALUD LIMITADA	Deterioro CxC	-	-	-	134.299	134.299
ARTE Y DISEÑO INTERIOR E.U.	Deterioro CxC	-	-	-	57.938	57.938
CARLOS ENRIQUE ARBONA	Deterioro CxC	-	-	-	59.500	59.500
COL DE PROTECCION VIGILA Y SER	Deterioro CxC	-	-	-	503.156	503.156
COMERCIALIZADORA RS S.A.S	Deterioro CxC	-	-	-	3.058.269	3.058.269
COMMODITIES & FINANCIAL-COMFIS	Deterioro CxC	-	-	-	1.928.104	1.928.104
DISTRICOL LTDA	Deterioro CxC	-	-	-	6.215.332	6.215.332
EDWARD MAZUERA AVILA	Deterioro CxC	-	-	-	178.435	178.435
EL SUPERMERCADO EL PROVEEDOR	Deterioro CxC	-	-	-	1.275.933	1.275.933
ELKIN ALONSO TOBON CAMPUZANO	Deterioro CxC	-	-	-	129.332.022	129.332.022
GRUPO EMPRESARIAL SUGA	Deterioro CxC	-	-	-	9.013.951	9.013.951
GRUPO TNK S.A.S	Deterioro CxC	-	-	-	238.950	238.950
HENRY ARLES RAMOS	Deterioro CxC	-	-	-	48.844	48.844
MARIA VICTORIA PACHECO GARCIA	Deterioro CxC	-	-	-	917.026	917.026
SERVIMANTENIMIENTO Y QUIPOS DE	Deterioro CxC	-	-	-	74.145	74.145
UNITRONICA S.A.S BIC	Deterioro CxC	-	-	-	102.867	102.867
YULY NATHALY CARDENAS E.C COPY	Deterioro CxC	-	-	-	23.152	23.152
Total Regional Pacífico		21.109.407.090	270.285.000	-	-	21.379.692.090

Regional Suroccidente

Nombre Tercero	Referencia	Regional Suroccidente				Total
		No Vencidas	3 A 6 Meses	6 A 12 Meses	>12 MESES	
RESTREPO NIETO BLANCA YANETH	306-ALOCID-15	-	-	-	4.311.248	4.311.248
BAT APOY SERV ENTRENAMIENTO	CI-000050-24-EJE	601.920	-	-	-	601.920
BAT No.21 ASPC JOSE GOMEZ- BAS	CI-000050-24-EJE	510.720	-	-	-	510.720
BAT NO.23 ASPC RAMON ESPINA	CI-000050-24-EJE	393.710.400	-	-	-	393.710.400
BAT No.27 ASPC SIMONA LUZ DUQ	CI-000050-24-EJE	364.800	-	-	-	364.800
BAT No.29 ASPC GR.ENRIQ.ARBOLE	CI-000050-24-EJE	241.516.911	-	-	-	241.516.911
BAT No.3 ASPC POLICAR SALAVARR	CI-000050-24-EJE	609.544.620	-	-	-	609.544.620
BAT No.30 DE ASPC GUASIMALES	CI-000050-24-EJE	18.240	-	-	-	18.240
BAT No.8 ASPC CACQ CALARCA	CI-000050-24-EJE	455.124.480	-	-	-	455.124.480
BAT No.9 ASPC CACICA GAITANA	CI-000050-24-EJE	2.918.400	-	-	-	2.918.400
BAT No.10 ASPC CACIQ UPARE	CI-000050-24-EJE	182.400	-	-	-	182.400
BAT No.12 ASPC GR F. SERRANO	CI-000050-24-EJE	4.049.280	-	-	-	4.049.280
BAT NO.23 ASPC RAMON ESPINA	CI-000050-24-EJE	156.964.888	-	-	-	156.964.888
BAT No.27 ASPC SIMONA LUZ DUQ	CI-000050-24-EJE	11.634.157	-	-	-	11.634.157
BAT No.29 ASPC GR.ENRIQ.ARBOLE	CI-000050-24-EJE	276.114.105	-	-	-	276.114.105
BAT No.3 ASPC POLICAR SALAVARR	CI-000050-24-EJE	382.747.468	-	-	-	382.747.468
BAT No.4 DE ASPC CACIQ YARIGUI	CI-000050-24-EJE	363.200	-	-	-	363.200
BAT No.7 ASPC ANTONIA SANTOS	CI-000050-24-EJE	693.120	-	-	-	693.120
BAT No.8 ASPC CACQ CALARCA	CI-000050-24-EJE	373.105.648	-	-	-	373.105.648
ADMIN RECURSOS SISTEM GRAL SEG	Incapacidades	3.197.303	1.598.652	-	-	4.795.955
EPS SURA	Incapacidades	-	96.843	-	-	96.843
ESSC ASMET SALUD	Incapacidades	1.213.333	-	-	-	1.213.333
NUEVA EPS ISS	Incapacidades	1.512.985	-	-	-	1.512.985
POSITIVA EPS	Incapacidades	1.836.635	1.453.051	-	-	3.289.686
SANITAS EPS	Incapacidades	-	1.213.334	-	-	1.213.334
BAT NO.23 ASPC RAMON ESPINA	CI-000050-24-EJE	155.495.381	-	-	-	155.495.381
BAT No.29 ASPC GR.ENRIQ.ARBOLE	CI-000050-24-EJE	203.641.983	-	-	-	203.641.983
BAT No.3 ASPC POLICAR SALAVARR	CI-000050-24-EJE	308.675.912	-	-	-	308.675.912
BAT No.8 ASPC CACQ CALARCA	CI-000050-24-EJE	341.227.472	-	-	-	341.227.472
EJERCITO NACIONAL	CI-000050-24-EJE	2.880.831.898	-	-	-	2.880.831.898
EPS MEDIMAS	Difícil recaudo	-	-	-	1.426.217	1.426.217
EPS SERVICIO OCCIDENTAL DE SAL	Difícil recaudo	-	-	-	1.244.000	1.244.000
EPS SURA	Difícil recaudo	-	-	-	11.911.664	11.911.664

SANTAS EPS	Difícil recaudo	-	-	-	10.667.085	10.667.085
ALEJANDRO CORREA REINA	Difícil recaudo	-	-	-	128.602	128.602
ALIMENTOS PROVERCOL	Difícil recaudo	-	-	-	2.550.841	2.550.841
ARTE Y DISEÑO INTERIOR E.U.	Difícil recaudo	-	-	-	168.555	168.555
ASEAR SA ESP	Difícil recaudo	-	-	-	529	529
ASEBIOL SAS	Difícil recaudo	-	-	-	17.400	17.400
AUTOCENTRO CAPRI S.A	Difícil recaudo	-	-	-	76.446	76.446
CASALIMPIA S.A	Difícil recaudo	-	-	-	20.697	20.697
CBC COMERCIALIZAMOS S.A.S	Difícil recaudo	-	-	-	11.859.890	11.859.890
CHILCO DISTRIB. DE GAS Y ENERG	Difícil recaudo	-	-	-	65.453	65.453
COMERCIALIZADORA DISFRUVER	Difícil recaudo	-	-	-	2.374.988	2.374.988
COMERCIALIZADORA SOSAMED SAS	Difícil recaudo	-	-	-	157.540	157.540
CONTROL SERVICES ENGINEERING S	Difícil recaudo	-	-	-	198.738	198.738
COOPERATIVA TRABAJO ASOC SERCO	Difícil recaudo	-	-	-	319.238	319.238
CORP GESTION EMPRESARIAL	Difícil recaudo	-	-	-	257.998	257.998
DIVIAREAS S.A.S	Difícil recaudo	-	-	-	29.290	29.290
ELKIN ALONSO TOBON CAMPUZANO	Difícil recaudo	-	-	-	39.020.863	39.020.863
FERRETERIA INDUSTRIAL DEL VALL	Difícil recaudo	-	-	-	92.199	92.199
GILBERTH SENDOYA SANCHEZ	Difícil recaudo	-	-	-	224.584	224.584
GRUPO EMPRESARIAL B & M SAS	Difícil recaudo	-	-	-	17.064.368	17.064.368
GRUPO EMPRESARIAL SUGA	Difícil recaudo	-	-	-	43.185.540	43.185.540
GRUPO GESTION EMPRESARIAL COLO	Difícil recaudo	-	-	-	184.217	184.217
GRUPO TNK S.A.S	Difícil recaudo	-	-	-	183.509	183.509
HECTOR ANGULO SINISTERRA	Difícil recaudo	-	-	-	132.314	132.314
HENRY ARLES RAMOS	Difícil recaudo	-	-	-	115.750	115.750
INGENIERIA DE PROCESOS HC S.A	Difícil recaudo	-	-	-	282.626	282.626
INTEGRA TIC TECNOLOGIAS DE OP	Difícil recaudo	-	-	-	47.474	47.474
INTEGRAL SERVICIOS S.A.S	Difícil recaudo	-	-	-	666.305	666.305
J.M. GRUPO EMPRESARIAL S.A.S.	Difícil recaudo	-	-	-	47.841	47.841
JCP IMPRESORES SAS	Difícil recaudo	-	-	-	37.813	37.813
JEM SUPPLIES S.A.S	Difícil recaudo	-	-	-	277.222	277.222
JOAQUIN GONZALEZ LUCUMI	Difícil recaudo	-	-	-	388.379	388.379
JORGE JULIO VELASQUEZ MUNOZ	Difícil recaudo	-	-	-	6.978.274	6.978.274
KILL PEST CONTROL Y PREVENCIÓN	Difícil recaudo	-	-	-	622.201	622.201
LAB. UNIDSALUD SAS	Difícil recaudo	-	-	-	34.898	34.898
LABORATORIO CONTROL MICROBIOLO	Difícil recaudo	-	-	-	361.815	361.815
LUIS FERNANDO VARGAS	Difícil recaudo	-	-	-	37.375	37.375
MACS COMERCIALIZADORA Y DISTRI	Difícil recaudo	-	-	-	4.621.076	4.621.076
MARIO FERNANDO SERRALDE DELGAD	Difícil recaudo	-	-	-	1.529.617	1.529.617
MEGAS SAS	Difícil recaudo	-	-	-	1.474.823	1.474.823
PINZUAR LTDA	Difícil recaudo	-	-	-	128.200	128.200
PORTES DE COLOMBIA SAS	Difícil recaudo	-	-	-	531.730	531.730
PREVER SST S.A.S.	Difícil recaudo	-	-	-	204.408	204.408
PRODUCTOS ECOLOGICOS DE COLOMB	Difícil recaudo	-	-	-	199.574	199.574
PRODUCTOS VALGAR SAS	Difícil recaudo	-	-	-	168.225	168.225
PROINCO INGENIERIA S.A.S	Difícil recaudo	-	-	-	227.158	227.158
PROTEVIS LTDA PROTECCION VIGIL	Difícil recaudo	-	-	-	572.167	572.167
PSI TECNOLOGIA SAS	Difícil recaudo	-	-	-	125.651	125.651
PUENTES ORTEGA Y COMPANIA LIMI	Difícil recaudo	-	-	-	1.897.050	1.897.050
SEGUNDO ADALBERTO CHURTA GOMEZ	Difícil recaudo	-	-	-	6.224.781	6.224.781
SYS SOLUCIONES Y SERVICIOS SAS	Difícil recaudo	-	-	-	12.580	12.580
TERMET LIMITADA	Difícil recaudo	-	-	-	147.054	147.054
UT SUMINISTRO PULPAS REGIONAL	Difícil recaudo	-	-	-	462.428	462.428
YONNY ALBERTO SEPULVEDA SERNA	Difícil recaudo	-	-	-	64.837	64.837
ALEJANDRO CORREA REINA	Deterioro CxC	-	-	-	128.602	128.602
ALIMENTOS PROVERCOL	Deterioro CxC	-	-	-	2.550.841	2.550.841
ARTE Y DISEÑO INTERIOR E.U.	Deterioro CxC	-	-	-	168.555	168.555
ASEAR SA ESP	Deterioro CxC	-	-	-	529	529
ASEBIOL SAS	Deterioro CxC	-	-	-	17.400	17.400
AUTOCENTRO CAPRI S.A	Deterioro CxC	-	-	-	76.446	76.446
CASALIMPIA S.A	Deterioro CxC	-	-	-	20.697	20.697
CBC COMERCIALIZAMOS S.A.S	Deterioro CxC	-	-	-	11.859.890	11.859.890
CHILCO DISTRIB. DE GAS Y ENERG	Deterioro CxC	-	-	-	65.453	65.453
COMERCIALIZADORA DISFRUVER	Deterioro CxC	-	-	-	2.374.988	2.374.988
COMERCIALIZADORA SOSAMED SAS	Deterioro CxC	-	-	-	157.540	157.540

CONTROL SERVICES ENGINEERING S	Deterioro CxC	-	-	-	198.738	-	198.738
COOPERATIVA TRABAJO ASOC SERCO	Deterioro CxC	-	-	-	319.238	-	319.238
CORP GESTION EMPRESARIAL	Deterioro CxC	-	-	-	257.998	-	257.998
DIVIAREAS S.A.S	Deterioro CxC	-	-	-	29.290	-	29.290
ELKIN ALONSO TOBON CAMPUZANO	Deterioro CxC	-	-	-	39.020.863	-	39.020.863
FERRETERIA INDUSTRIAL DEL VALL	Deterioro CxC	-	-	-	92.199	-	92.199
GILBERTH SENDOYA SANCHEZ	Deterioro CxC	-	-	-	224.584	-	224.584
GRUPO EMPRESARIAL B & M SAS	Deterioro CxC	-	-	-	17.064.368	-	17.064.368
GRUPO EMPRESARIAL SUGA	Deterioro CxC	-	-	-	43.185.540	-	43.185.540
GRUPO GESTION EMPRESARIAL COLO	Deterioro CxC	-	-	-	184.217	-	184.217
GRUPO TNK S.A.S	Deterioro CxC	-	-	-	183.509	-	183.509
HECTOR ANGULO SINISTERRA	Deterioro CxC	-	-	-	132.314	-	132.314
HENRY ARLES RAMOS	Deterioro CxC	-	-	-	115.750	-	115.750
INGENIERIA DE PROCESOS HC S.A	Deterioro CxC	-	-	-	282.626	-	282.626
INTEGRA TIC TECNOLOGIAS DE OP	Deterioro CxC	-	-	-	47.474	-	47.474
INTEGRAL SERVICIOS S.A.S	Deterioro CxC	-	-	-	666.305	-	666.305
J.M. GRUPO EMPRESARIAL S.A.S.	Deterioro CxC	-	-	-	47.841	-	47.841
JCP IMPRESORES SAS	Deterioro CxC	-	-	-	37.813	-	37.813
JEM SUPPLIES S.A.S	Deterioro CxC	-	-	-	277.222	-	277.222
JOAQUIN GONZALEZ LUCUMI	Deterioro CxC	-	-	-	388.379	-	388.379
JORGE JULIO VELASQUEZ MUNOZ	Deterioro CxC	-	-	-	6.978.274	-	6.978.274
KILL PEST CONTROL Y PREVENCION	Deterioro CxC	-	-	-	622.201	-	622.201
LAB. UNIDSALUD SAS	Deterioro CxC	-	-	-	34.898	-	34.898
LABORATORIO CONTROL MICROBIOLO	Deterioro CxC	-	-	-	361.815	-	361.815
LUIS FERNANDO VARGAS	Deterioro CxC	-	-	-	37.375	-	37.375
MACS COMERCIALIZADORA Y DISTRI	Deterioro CxC	-	-	-	4.621.076	-	4.621.076
MARIO FERNANDO SERRALDE DELGAD	Deterioro CxC	-	-	-	1.529.617	-	1.529.617
MEGAS SAS	Deterioro CxC	-	-	-	1.474.823	-	1.474.823
PINZUAR LTDA	Deterioro CxC	-	-	-	128.200	-	128.200
PORTES DE COLOMBIA SAS	Deterioro CxC	-	-	-	531.730	-	531.730
PREVER SST S.A.S.	Deterioro CxC	-	-	-	204.408	-	204.408
PRODUCTOS ECOLOGICOS DE COLOMB	Deterioro CxC	-	-	-	199.574	-	199.574
PRODUCTOS VALGAR SAS	Deterioro CxC	-	-	-	168.225	-	168.225
PROINCO INGENIERIA S.A.S	Deterioro CxC	-	-	-	227.158	-	227.158
PROTEVIS LTDA PROTECCION VIGIL	Deterioro CxC	-	-	-	572.167	-	572.167
PSI TECNOLOGIA SAS	Deterioro CxC	-	-	-	125.651	-	125.651
PUNTES ORTEGA Y COMPANIA LIMI	Deterioro CxC	-	-	-	1.897.050	-	1.897.050
SEGUNDO ADALBERTO CHURTA GOMEZ	Deterioro CxC	-	-	-	6.224.781	-	6.224.781
SYS SOLUCIONES Y SERVICIOS SAS	Deterioro CxC	-	-	-	12.580	-	12.580
TERMET LIMITADA	Deterioro CxC	-	-	-	147.054	-	147.054
UT SUMINISTRO PULPAS REGIONAL	Deterioro CxC	-	-	-	462.428	-	462.428
YONNY ALBERTO SEPULVEDA SERNA	Deterioro CxC	-	-	-	64.837	-	64.837
EPS MEDIMAS	Deterioro CxC	-	-	-	1.426.217	-	1.426.217
EPS SERVICIO OCCIDENTAL DE SAL	Deterioro CxC	-	-	-	1.244.000	-	1.244.000
EPS SURA	Deterioro CxC	-	-	-	11.911.664	-	11.911.664
SANITAS EPS	Deterioro CxC	-	-	-	10.667.085	-	10.667.085
Total Regional Suroccidente		6.807.797.659	4.361.880	-	4.311.248	6.816.470.787	

Regional Tolima Grande

Nombre Tercero	Referencia	Regional Tolima				Total
		No Vencidas	3 A 6 Meses	6 A 12 Meses	>12 MESES	
DIAZ TOVAR GINA PAOLA	097-ALSDG-19	-	-	-	925.482	925.482
PEDRO ANTONIO GALICIA VERA	138-ALSG-2023	-	-	1.198.684	-	1.198.684
BAT APOY SERV ENTRENAMIENTO	CI-000050-24-EJE	1.463.687.040	-	-	-	1.463.687.040
BAT No.10 ASPC CACIQ UPARE	CI-000050-24-EJE	18.240	-	-	-	18.240
BAT No.11 DE ASPC CACIQUE TIRR	CI-000050-24-EJE	91.200	-	-	-	91.200
BAT No.12 ASPC GR F. SERRANO	CI-000050-24-EJE	1.404.480	-	-	-	1.404.480
BAT No.15 DE ASPC JOSE WILLIAM	CI-000050-24-EJE	109.440	-	-	-	109.440
BAT No.16 ASPC TE WILLIAN RAMI	CI-000050-24-EJE	72.960	-	-	-	72.960
BAT No.18 ING RAFAEL NAVAS PAR	CI-000050-24-EJE	54.720	-	-	-	54.720
BAT No.2 ASPC CACIQ A. XEQUE	CI-000050-24-EJE	36.480	-	-	-	36.480
BAT No.21 ASPC JOSE GOMEZ- BAS	CI-000050-24-EJE	364.800	-	-	-	364.800
BAT No.22 ASPC TC BENEDIC.TRIA	CI-000050-24-EJE	36.480	-	-	-	36.480
BAT NO.23 ASPC RAMON ESPINA	CI-000050-24-EJE	36.480	-	-	-	36.480

BAT No.27 ASPC SIMONA LUZ DUQ	CI-000050-24-EJE	145.920	-	-	-	145.920
BAT No.28 ASPC BOCHICA	CI-000050-24-EJE	72.960	-	-	-	72.960
BAT No.29 ASPC GR.ENRIQ.ARBOLE	CI-000050-24-EJE	54.720	-	-	-	54.720
BAT No.3 ASPC POLICAR SALAVARR	CI-000050-24-EJE	54.720	-	-	-	54.720
BAT No.30 DE ASPC GUASIMALES	CI-000050-24-EJE	182.400	-	-	-	182.400
BAT No.5 ASPC MERCEDES ABREGO	CI-000050-24-EJE	1.459.200	-	-	-	1.459.200
BAT No.6 ASPC FCO. ANTONIO ZEA	CI-000050-24-EJE	263.713.920	-	-	-	263.713.920
BAT No.7 ASPC ANTONIA SANTOS	CI-000050-24-EJE	36.480	-	-	-	36.480
BAT No.8 ASPC CACQ CALARCA	CI-000050-24-EJE	36.480	-	-	-	36.480
BAT No.9 ASPC CACICA GAITANA	CI-000050-24-EJE	285.191.480	-	-	-	285.191.480
COMDO No.1 AEREO COMBATE	CI-000185-22-COF	112.718.691	-	-	-	112.718.691
COMDO No.1 AEREO COMBATE	CI-000207-24-FAC	312.911.900	-	-	-	312.911.900
COMDO No.1 AEREO COMBATE	CI-000261-24-FAC	21.395.520	-	-	-	21.395.520
COMDO No.4 AEREO COMBATE	CI-000185-22-COF	74.044.576	-	-	-	74.044.576
GRUP No.19 REC LIV AER GR REBE	CI-000050-24-EJE	72.960	-	-	-	72.960
BAT APOY SERV ENTRENAMIENTO	CI-000050-24-EJE	863.727.053	-	-	-	863.727.053
BAT No.11 DE ASPC CACIQUE TIRR	CI-000050-24-EJE	12.073.946	-	-	-	12.073.946
BAT No.12 ASPC GR F. SERRANO	CI-000050-24-EJE	984.960	-	-	-	984.960
BAT No.13 ASPC CACIQ TISQUESUS	CI-000050-24-EJE	34.172.750	-	-	-	34.172.750
BAT No.21 ASPC JOSE GOMEZ- BAS	CI-000050-24-EJE	419.520	-	-	-	419.520
BAT No.3 ASPC POLICAR SALAVARR	CI-000050-24-EJE	36.480	-	-	-	36.480
BAT No.6 ASPC FCO. ANTONIO ZEA	CI-000050-24-EJE	306.773.245	-	-	-	306.773.245
BAT No.7 ASPC ANTONIA SANTOS	CI-000050-24-EJE	583.680	-	-	-	583.680
BAT No.9 ASPC CACICA GAITANA	CI-000050-24-EJE	160.392.160	-	-	-	160.392.160
COMDO No.1 AEREO COMBATE	CI-000185-22-COF	7.888.718	-	-	-	7.888.718
COMDO No.1 AEREO COMBATE	CI-000207-24-FAC	13.802.980	-	-	-	13.802.980
COMDO No.4 AEREO COMBATE	CI-000185-22-COF	24.998.347	-	-	-	24.998.347
FAMISANAR EPS	Incapacidades	1.632.322	36.107	-	-	1.668.429
NUEVA EPS ISS	Incapacidades	-	7.540.949	-	-	7.540.949
POSITIVA EPS	Incapacidades	200.421	-	-	-	200.421
SALUD TOTAL EPS	Incapacidades	1.477.421	650.000	-	-	2.127.421
SANITAS EPS	Incapacidades	1.515.796	1.830.842	-	-	3.346.638
BAT APOY SERV ENTRENAMIENTO	CI-000050-24-EJE	1.973.627.545	-	-	-	1.973.627.545
BAT No.6 ASPC FCO. ANTONIO ZEA	CI-000050-24-EJE	854.723.997	-	-	-	854.723.997
BAT No.9 ASPC CACICA GAITANA	CI-000050-24-EJE	698.461.850	-	-	-	698.461.850
ADMIN RECURSOS SISTEM GRAL SEG	Difícil recaudo	-	-	-	100.147	100.147
EPS MEDIMAS	Difícil recaudo	-	-	-	1.341.653	1.341.653
FAMISANAR EPS	Difícil recaudo	-	-	-	8.037.171	8.037.171
NUEVA EPS ISS	Difícil recaudo	-	-	1.560.000	521.334	2.081.334
POSITIVA EPS	Difícil recaudo	-	-	271.132	-	271.132
SALUD TOTAL EPS	Difícil recaudo	-	-	1.673.639	3.352.080	5.025.719
SANITAS EPS	Difícil recaudo	-	-	-	588.101	588.101
JAIME ALFONO ROJAS GALLEGO	Difícil recaudo	-	-	-	1.519.911	1.519.911
ADMIN RECURSOS SISTEM GRAL SEG	Deterioro CxC	-	-	-	100.147	100.147
EPS MEDIMAS	Deterioro CxC	-	-	-	1.341.653	1.341.653
FAMISANAR EPS	Deterioro CxC	-	-	-	8.037.171	8.037.171
NUEVA EPS ISS	Deterioro CxC	-	-	1.560.000	521.334	2.081.334
POSITIVA EPS	Deterioro CxC	-	-	271.132	-	271.132
SALUD TOTAL EPS	Deterioro CxC	-	-	1.673.639	3.352.080	5.025.719
SANITAS EPS	Deterioro CxC	-	-	-	588.101	588.101
JAIME ALFONO ROJAS GALLEGO	Deterioro CXC	-	-	-	1.519.911	1.519.911
Total Regional Tolima Grande		7.495.497.438	10.057.898	1.198.684	925.482	7.507.679.502

7.2. CONTRIBUCIONES, TASAS E INGRESOS NO TRIBUTARIOS

A continuación, se mostrará la composición de las partidas que conforman las contribuciones, tasas e ingresos no tributarios a corte a 31 de diciembre de 2024 comparado con la vigencia 2023:

CONCEPTO	2024	2023	Variación	%
Multas y sanciones	118.345.235	-	118.345.235	100,0%
Total Contribuciones tasas e ingresos no tributarios	118.345.235	-	118.345.235	100,0%

A corte 31 de diciembre de 2024, bajo el concepto de contribuciones, tasas e ingresos no tributarios la **AGENCIA LOGÍSTICA DE LAS FUERZAS MILITARES** presenta un saldo por valor de **\$ 118.345.235,00** que representa una participación del 0,1% del total de las cuentas por cobrar y corresponde a las sanciones administrativas y disciplinarias que son el resultado de las investigaciones desarrolladas a través de la entidad.

En la vigencia 2024, los saldos existentes que provenían por conceptos de sanciones administrativas o disciplinarias de la vigencia 2023 fueron reclasificados de la subcuenta contable 1.3.84.32 Responsabilidades fiscales a la subcuenta contable 1.3.11.02 Multas y sanciones, justificado en la doctrina contable pública emitida por la Contaduría General de la Nación y las definiciones establecidas en el Catálogo General de Cuentas (CGC) incorporado a través de la Resolución No. 620 de 2015, es por este motivo que se presenta una variación del 100% respecto a la vigencia inmediatamente anterior.

El detalle de las cuentas por cobrar por concepto de multas y sanciones se presenta a continuación por tercero así:

Tercero	Sanciones administrativas y disciplinarias				Total	Proceso	Concepto
	No Vencidas	3 A 6 Meses	6 A 12 Meses	>12 MESES			
ALVARO ERNESTO MANCHEGO RONDON	2.620.205	-	-	-	2.620.205	089-2023	Disciplinario
ALVARO HERNANDO RODRIGUEZ ROJA	7.809.972	-	-	-	7.809.972	042-2023	Disciplinario
ANA YASMELY PINTO PORRAS	-	-	342.350	-	342.350	713-ALOCID-21	Disciplinario
ANDREA LIZETH PAVA VERDUGO	-	1.552.712	-	-	1.552.712	067-2023	Disciplinario
BENJAMIN MORELO ZUNIGA	-	-	924.669	-	924.669	018-ALOCID-2022	Disciplinario
CARLOS BLANCO MESA	-	-	-	1.150.685	1.150.685	596-ALOCID-19	Disciplinario
CESAR LEONARDO ACOSTA INFANTE	-	-	4.571.984	-	4.571.984	039-ALOCID-23	Disciplinario
DANIELA ORTIZ ROZO	-	6.064.488	-	-	6.064.488	005-ALOCID-2022	Disciplinario
DIANIRA JOHANA SARMIENTO BURGO	-	-	-	1.075.884	1.075.884	694-ALOCID-2021	Disciplinario
GINNA PAOLA CAMPO	1.873.578	-	-	-	1.873.578	581-ALOCID-2019	Disciplinario
GLORIA STELLA BERNAL YATE	3.374.318	-	-	-	3.374.318	581-ALOCID-2019	Disciplinario
JACKELINE HERRERA TORRES	12.846.692	-	-	-	12.846.692	025-2022	Disciplinario
JAVIER ANTONIO MARIN MENDOZA	-	7.485.984	-	-	7.485.984	005-ALOCID-2022	Disciplinario
JOSE ALEXIS OSORIO ZAPATA	-	20.257.665	-	-	20.257.665	065-ALOCID-23	Disciplinario
JOSE ARCADIO CORREA RIVAS	-	-	-	1.246.730	1.246.730	690-ALOCID-2020	Disciplinario
MARIO GOMEZ MENDIETA	4.634.078	-	-	-	4.634.078	073-2023	Disciplinario
MAYRA GARCIA GALVIS	10.604.256	-	-	-	10.604.256	022-2022	Disciplinario
OSCAR JAVIER GUAQUETA GONZALEZ	-	-	1.431.680	-	1.431.680	014-ALOCID-2022	Disciplinario
PAOLA GUERRERO RODRIGUEZ	4.367.944	-	-	-	4.367.944	757-ALOCID-2022	Disciplinario
RESTREPO NIETO BLANCA YANETH	-	-	-	4.311.248	4.311.248	306-ALOCID-15	Disciplinario
ROSANGELA LEYTON PENAGOS	-	-	-	2.594.000	2.594.000	693-ALOCID-2021	Disciplinario
ZARATE CARRERO BEATRIZ	2.357.812	-	-	-	2.357.812	581-ALOCID-2019	Disciplinario
Procesos disciplinarios	50.488.855	35.360.849	7.270.683	10.378.547	103.498.934		
CARLOS ANDRES GUANARITA	-	-	-	4.303.263	4.303.263	126-ALSG-2023	Administrativo
DIAZ TOVAR GINA PAOLA	-	-	-	925.482	925.482	097-ALSDG-19	Administrativo
GUSMAN ALBERTO CUNCANCHON	-	-	1.909.226	-	1.909.226	025-ALSDG-15	Administrativo
GUSTAVO GONZALEZ GARCIA	-	6.509.646	-	-	6.509.646	141-ALSG-2023	Administrativo
PEDRO ANTONIO GALICIA VERA	-	-	1.198.684	-	1.198.684	138-ALSG-2023	Administrativo
Procesos administrativos	-	6.509.646	3.107.910	5.228.745	14.846.301		
Total Multas y Sanciones	50.488.855	41.870.495	10.378.593	15.607.292	118.345.235		

A continuación, se presenta el detalle de las multas y sanciones teniendo en cuenta su segmentación geográfica:

CONCEPTO	2024	2023	Variación	%
Oficina Principal	101.096.912	-	101.096.912	100,0%
Regional Centro	6.509.646	-	6.509.646	100,0%
Regional Norte	4.303.263	-	4.303.263	100,0%
Regional Suroccidente	4.311.248	-	4.311.248	100,0%
Regional Tolima Grande	2.124.166	-	2.124.166	100,0%
Total Multas y sanciones	118.345.235	-	118.345.235	100,0%

7.6. VENTA DE BIENES

A continuación, se mostrará la composición de las partidas que conforman las cuentas por cobrar correspondientes a la venta de bienes a corte a 31 de diciembre de 2024 comparado con la vigencia 2023:

CONCEPTO	2024	2023	Variación	%
Bienes producidos	12.253.145.257	17.926.957.539	- 5.673.812.282	-31,6%
Bienes comercializados	59.881.649.241	52.476.055.359	7.405.593.882	14,1%
Total Venta de bienes	72.134.794.498	70.403.012.898	1.731.781.600	2,5%

A corte 31 de diciembre de 2023, bajo el concepto de contribuciones, tasas e ingresos no tributarios la **AGENCIA LOGÍSTICA DE LAS FUERZAS MILITARES** presenta un saldo por valor de \$ **72.134.794.498,00** que representa una participación del 56,1% del total de las cuentas por cobrar y corresponde al suministro de víveres y/o comida caliente de los contratos interadministrativos suscritos con la Armada Nacional de Colombia, el Ejército Nacional de Colombia y Fuerza Aérea Colombiana. También comprenden el suministro de combustible de acuerdo a los contratos y/o convenios interadministrativos celebrados por la entidad.

Bienes producidos

Las cuentas por cobrar por concepto de bienes producidos corresponden al suministro de alimentación bajo la modalidad de comida caliente (comedores) de los contratos interadministrativos de alimentación suscritos con la Armada Nacional de Colombia, el Ejército Nacional de Colombia y la Fuerza Aérea Colombiana, los cuales se desagregan a continuación:

Tercero	Bienes producidos				Total	Concepto
	No Vencidas	3 A 6 Meses	6 A 12 Meses	> 12 MESES		
CI-000050-24-EJE	10.943.011.647	-	-	-	10.943.011.647	Alimentación
CI-000185-22-COF	915.433.550	-	-	-	915.433.550	Alimentación
CI-000207-24-FAC	373.304.540	-	-	-	373.304.540	Alimentación
CI-000261-24-FAC	21.395.520	-	-	-	21.395.520	Alimentación
Total Bienes producidos	12.253.145.257	-	-	-	12.253.145.257	

A continuación, se presenta el detalle de las cuentas por cobrar por concepto de bienes producidos teniendo en cuenta su segmentación geográfica:

CONCEPTO	2024	2023	Variación	%
Regional Amazonía	780.984.420	1.273.415.655	- 492.431.235	-38,7%
Regional Antioquia Chocó	1.278.062.956	2.400.742.856	- 1.122.679.900	-46,8%
Regional Caribe	37.455.887	87.173.180	- 49.717.293	-57,0%
Regional Centro	2.327.405.760	3.408.620.259	- 1.081.214.499	-31,7%
Regional Llanos Orientales	1.045.406.417	1.395.078.388	- 349.671.971	-25,1%
Regional Nororiente	1.275.504.960	1.923.070.318	- 647.565.358	-33,7%
Regional Norte	1.263.118.316	2.364.222.012	- 1.101.103.696	-46,6%
Regional Pacífico	2.891.803	3.238.054	- 346.251	-10,7%
Regional Suroccidente	1.704.310.491	2.123.712.767	- 419.402.276	-19,7%
Regional Tolima Grande	2.538.004.247	2.947.684.050	- 409.679.803	-13,9%
Total Bienes producidos	12.253.145.257	17.926.957.539	- 5.673.812.282	-31,6%

Bienes comercializados

Las cuentas por cobrar por concepto de bienes comercializados corresponden al suministro de alimentación bajo la modalidad de víveres secos de los contratos interadministrativos de alimentación suscritos con la Armada Nacional de Colombia, el Ejército Nacional de Colombia y la Fuerza Aérea Colombiana.

Dentro de este concepto también se encuentran las cuentas por cobrar correspondientes al suministro de combustible de los contratos interadministrativos suscritos con las fuerzas militares, el Fondo Nacional de Gestión del Riesgo y Desastres, el Instituto Geográfico Agustín Codazzi y los contratos interadministrativos locales celebrados por las regionales de la **AGENCIA LOGÍSTICA DE LAS FUERZAS MILITARES**, los cuales se desagregan a continuación por tercero y contrato interadministrativo suscrito:

NIT	Tercero	Referencia	Valor	Concepto
800.130.632	EJERCITO NACIONAL CONTADURIA PRINCIPAL DEL COMANDO DEL EJERCITO	CI-000050-24-EJE	9.114.048.961	Viveres Secos
800.141.644	BASE NAVAL ARC BOGOTA	CI-000003-24-ARC	28.827.067.690	Combustible
800.141.644	BASE NAVAL ARC BOGOTA	CI-000004-23-ARC	14.277.234.859	Combustible
800.141.644	BASE NAVAL ARC BOGOTA	CI-000004-24-ARC	4.318.115.052	Combustible
800.141.644	FZA. NAVAL DEL CARIBE	CI-000023-24-ARC	291.588.245	Viveres Secos
900.978.341	FONDO NACIONAL DE GESTION DEL	CI-009677-23-FNG	269.711.162	Combustible
830.027.904	DIRECCION GENERAL MARITIMA	CI-000009-23-DGM	1.729.642.125	Combustible
830.027.904	DIRECCION GENERAL MARITIMA	CI-276000-24-DGM	100.863.009	Combustible
899.999.102	FUERZA AEREA COLOMBIANA COMANDO FAC	CI-000185-22-COF	178.700.159	Viveres Secos
899.999.102	FUERZA AEREA COLOMBIANA COMANDO FAC	CI-000207-24-FAC	16.174.180	Viveres Secos
899.999.102	FUERZA AEREA COLOMBIANA COMANDO FAC	CI-000211-23-COF	278.018.500	Combustible
901.541.021	HOSPITAL NAVAL NIVEL III DE CA	CI-000243-24-HON	80.911.041	Viveres Secos
800.141.686	BASE NAVAL ARC LEGUIZAMO	CI-000008-24-BA2	74.300.700	Viveres Secos
800.141.686	BASE NAVAL ARC LEGUIZAMO	CI-000008-24-BNL	77.151.110	Viveres Secos
800.141.686	BASE NAVAL ARC LEGUIZAMO	CI-000008-24-BNV	19.999.700	Viveres Secos
823.001.882	ARMADA NACIONAL BN2-MALAGA	CI-000034-24-BN2	79.088.584	Viveres Secos
823.001.882	ARMADA NACIONAL BN2-MALAGA	CI-000091-24-BN2	16.999.732	Viveres Secos
806.006.269	DIR GRAL MARITIMA-GRUP INTENDE	CI-000240-24-GIN	90.219.133	Viveres Secos
899.999.004	INSTITUTO GEOGRAFICO AGUSTIN CODAZZI	CO-032252-24-IGA	41.815.299	Combustible
Total Bienes comercializados			59.881.649.241	

Adicional a lo anterior, se presentan las cuentas por cobrar por edades correspondiente a los bienes comercializados de acuerdo a cada contrato interadministrativo:

Tercero	Bienes comercializados				Total	Concepto
	No Vencidas	3 A 6 Meses	6 A 12 Meses	>12 MESES		
CI-000003-24-ARC	28.827.067.690	-	-	-	28.827.067.690	Combustible
CI-000004-23-ARC	12.002.907.945	2.274.326.914	-	-	14.277.234.859	Combustible
CI-000004-24-ARC	4.318.115.052	-	-	-	4.318.115.052	Combustible
CI-000008-24-BA2	74.300.700	-	-	-	74.300.700	Viveres secos
CI-000008-24-BNL	73.388.480	3.762.630	-	-	77.151.110	Viveres secos
CI-000008-24-BNV	19.999.700	-	-	-	19.999.700	Viveres secos
CI-000009-23-DGM	1.729.464.145	-	177.980	-	1.729.642.125	Combustible
CI-000023-24-ARC	288.052.595	3.535.650	-	-	291.588.245	Viveres secos
CI-000034-24-BN2	79.088.584	-	-	-	79.088.584	Viveres secos
CI-000050-24-EJE	9.114.048.961	-	-	-	9.114.048.961	Viveres secos
CI-000091-24-BN2	16.999.732	-	-	-	16.999.732	Viveres secos
CI-000185-22-COF	178.700.159	-	-	-	178.700.159	Viveres secos
CI-000207-24-FAC	16.174.180	-	-	-	16.174.180	Viveres secos
CI-000211-23-COF	278.018.500	-	-	-	278.018.500	Combustible
CI-000240-24-GIN	90.219.133	-	-	-	90.219.133	Viveres secos
CI-000243-24-HON	80.911.041	-	-	-	80.911.041	Viveres secos
CI-009677-23-FNG	79.941.015	107.242.321	59.041.740	23.486.086	269.711.162	Combustible
CI-276000-24-DGM	100.863.009	-	-	-	100.863.009	Combustible
CO-032252-24-IGA	41.815.299	-	-	-	41.815.299	Combustible
Total Bienes comercializados	57.410.075.920	2.388.867.515	59.219.720	23.486.086	59.881.649.241	

A continuación, se presenta el detalle de las cuentas por cobrar por concepto de bienes comercializados teniendo en cuenta su segmentación geográfica:

CONCEPTO	2024	2023	Variación	%
Oficina Principal	5.596.211.982	8.305.877.484	- 2.709.665.502	-32,6%
Regional Amazonía	1.162.374.316	1.458.647.778	- 296.273.462	-20,3%
Regional Antioquía Chocó	1.476.861.852	3.960.669.157	- 2.483.807.305	-62,7%
Regional Caribe	14.745.020.337	9.335.620.963	5.409.399.374	57,9%
Regional Centro	881.634.084	2.286.499.562	- 1.404.865.478	-61,4%
Regional Llanos Orientales	4.854.906.271	5.621.047.936	- 766.141.665	-13,6%
Regional Nororienté	1.010.716.457	1.015.297.813	- 4.581.356	-0,5%
Regional Norte	1.169.712.851	5.930.197.586	- 4.760.484.735	-80,3%
Regional Pacífico	21.376.800.287	7.753.743.304	13.623.056.983	175,7%
Regional Sur	4.975.702.699	3.354.116.599	1.621.586.100	48,3%
Regional Suroccidente	1.205.854.266	1.870.745.933	- 664.891.667	-35,5%
Regional Tolima Grande	1.425.853.839	1.583.591.244	- 157.737.405	-10,0%
Total Bienes comercializados	59.881.649.241	52.476.055.359	7.405.593.882	14,1%

7.7. PRESTACIÓN DE SERVICIOS

A continuación, se mostrará la composición de las partidas que conforman las cuentas por cobrar correspondientes a la prestación de servicios a corte a 31 de diciembre de 2024 comparado con la vigencia 2023:

CONCEPTO	2024	2023	Variación	%
Administración de proyectos	28.987.325.849	54.545.268.056	- 25.557.942.207	-46,9%
Total Prestación de servicios	28.987.325.849	54.545.268.056	- 25.557.942.207	-46,9%

Dentro de la prestación de servicios tenemos todo lo correspondiente a los Contratos Interadministrativos de suministro y adquisición, para lo cual la entidad tiene establecido un porcentaje por Gastos de Administración.

La rotación promedio de estas cuentas por cobrar es de 60 a 90 días.

Los saldos en las cuentas por cobrar por prestación de servicios se encuentran representados así:

Tercero	Prestación de servicios				Total	Concepto
	No Vencidas	3 A 6 Meses	6 A 12 Meses	>12 MESES		
CO-000601-21-LBH	376.781.965	-	-	-	376.781.965	Buceo y Salvamento
CO-000001-22-SCS	18.149.968	-	-	-	18.149.968	Buceo y Salvamento
CO-012021-21-TRA	30.435.666	-	-	-	30.435.666	Buceo y Salvamento
CI-808801-24-OCE	159.567.401	-	-	-	159.567.401	Buceo y Salvamento
CO-000001-20-ARC	287.828.340	-	-	-	287.828.340	Buceo y Salvamento
CO-000001-21-MUL	19.463.947	-	-	-	19.463.947	Buceo y Salvamento
CO-000001-21-NAV	56.442.332	-	-	-	56.442.332	Buceo y Salvamento
CO-039257-21-ECO	180.602.989	-	-	-	180.602.989	Buceo y Salvamento
CO-000095-21-AGE	84.523.430	-	-	-	84.523.430	Buceo y Salvamento
CO-000001-21-IAG	20.356.847	-	-	-	20.356.847	Buceo y Salvamento
CI-000410-22-MDN	93.006.513	-	-	-	93.006.513	Desmovilizados
CO-000057-21-MAR	12.826.655	-	-	-	12.826.655	Buceo y Salvamento
CO-000001-21-PAD	10.264.347	-	-	-	10.264.347	Buceo y Salvamento
CI-101912-23-IBF	1.386.045.890	-	-	-	1.386.045.890	Operador Logístico
CI-002494-23-UNP	26.239.192.980	-	-	-	26.239.192.980	Operador Logístico
CI-042024-24-AMP	11.836.579	-	-	-	11.836.579	Buceo y Salvamento
Total Prestación de servicios	28.987.325.849	-	-	-	28.987.325.849	

Servicios de Buceo y Salvamento, cuyo ejercicio consiste en buceo de seguridad en instalaciones portuarias y motonaves, asimismo, servicios de buceo industrial en las actividades de inspección y mantenimiento de naves, artefactos navales, plataformas y estructuras flotantes fijas o submarinas al gremio marítimo y fluvial de la nación o cualquier otro sector que lo requiera. Las partidas por prestación de servicio corresponden al convenio interadministrativo 001-ARC-CBN1-2020, celebrado entre la Armada Nacional y la Agencia Logística de las Fuerzas Militares para comercializar el excedente de capacidades técnicas de buceo, donde la Armada Nacional presta al personal capacitado y la Agencia Logística de las Fuerzas Militares presta soporte administrativo, financiero y contractual, suscribiendo contratos con los clientes relacionados. Seguimiento por parte de la Dirección de Otros Abastecimientos de Bienes y Servicios.

Servicio de apoyo logístico por concepto de alimentación, alojamiento y demás elementos que sean brindados a Desmovilizados en las Unidades Militares, este contrato se suscribe con el Ministerio de Defensa Nacional y seguimiento por parte de Dirección de Otros Abastecimientos de Bienes y Servicios.

Servicio de operador logístico para la organización, realización, sensibilización, divulgación e implementación de las diferentes estrategias del ICBF. Este contrato se suscribe con el Instituto Colombiano de Bienestar Familiar y seguimiento por parte de la Subdirección General de Contratación.

Servicio de operador logístico para realizar las gestiones técnicas, administrativas, financieras y jurídicas necesarias para la adquisición de vehículos para ser utilizados como medidas de protección individual de la población objeto del programa de prevención y protección de la Unidad Nacional de

Protección a nivel nacional. Este contrato se suscribe con la Unidad Nacional de Protección y seguimiento por parte de la Subdirección General de Contratación.

A continuación, se presenta el detalle de las cuentas por cobrar por concepto de administración de proyectos teniendo en cuenta su segmentación geográfica:

CONCEPTO	2024	2023	Variación	%	
Oficina Principal	28.987.325.849	54.545.268.056	-	25.557.942.207	-46,9%
Total Administración de proyectos	28.987.325.849	54.545.268.056	-	25.557.942.207	-46,9%

7.21. OTRAS CUENTAS POR COBRAR

A continuación, se mostrará la composición de las partidas que conforman las otras cuentas por cobrar a corte a 31 de diciembre de 2024 comparado con la vigencia 2023:

CONCEPTO	2024	2023	Variación	%
Sentencias	16.920.000	-	16.920.000	100,0%
Total Sentencias, laudos arbitrales y conciliaciones extrajudiciales a favor	16.920.000	-	16.920.000	100,0%

CONCEPTO	2024	2023	Variación	%	
Pago por cuenta de terceros	95.202.787	45.422.957	49.779.830	109,6%	
Responsabilidades fiscales	713.451.468	830.847.376	-	117.395.908	-14,1%
Otras cuentas por cobrar	26.619.790.937	15.548.120.941	11.071.669.996	71,2%	
Total Otras cuentas por cobrar	27.428.445.192	16.424.391.274	11.004.053.918	67,0%	

Dentro de las otras cuentas por cobrar tenemos las incapacidades, licencias de maternidad, comisiones cobradas a los bancos por la intermediación en el cobro de cartera de libranzas, entre otros. Asimismo, en el mes de diciembre se reconoce la entrega del último giro de abastecimientos de Víveres Frescos a las unidades militares, que se constituye en la cuenta más representativa por **\$ 25.614.163.504,00**, que representa el 93% del total de esta cuenta, la cual es cancelada en el mes de enero de la siguiente vigencia, de acuerdo al PAC autorizado para las Fuerzas.

Sentencias

La cuenta 1338 Sentencias, laudos arbitrales y conciliaciones extrajudiciales a favor de la entidad, alcanza un saldo de \$16.920.000, que se concentra en la subcuenta 133801 Sentencias y obedece principalmente al reconocimiento de 1 deudor por Sentencia Condenatoria proferida por el juzgado 30 penal del circuito con funciones de conocimiento contra FERNANDO ZABALA FUQUENE en calidad de responsable de los delitos de fraude procesal y falsedad en documento privado, según RAD. 1100160000020190022100 demandado por incumplimiento en el pago de la obligación.

CONCEPTO	2024	2023	Variación	%
Oficina Principal	16.920.000	-	16.920.000	100,0%
Total Sentencias	16.920.000	-	16.920.000	100,0%

Pago por cuenta de terceros

Las cuentas por cobrar por concepto de incapacidades tuvieron un incremento para la vigencia 2024 representado en un 110%. Su gestión se encuentra a cargo de la Dirección y/o Coordinaciones Administrativas de cada Regional.

Tercero	No Vencidas	Pago por cuenta de terceros			Total	Concepto
		3 A 6 Meses	6 A 12 Meses	>12 MESES		
ADMIN RECURSOS SISTEM GRAL SEG	13.216.261	3.823.580	2.217.660	-	19.257.501	Incapacidades
ASOCIAC MUTUAL SER EMPRESA SOL	216.667	-	-	-	216.667	Incapacidades
COMPENSAR EPS	2.563.538	3.868.964	-	-	6.432.502	Incapacidades
EPS SURA	5.889.704	516.252	-	-	6.405.956	Incapacidades
ESSC ASMET SALUD	1.213.333	130.000	-	-	1.343.333	Incapacidades
FAMISANAR EPS	3.081.436	6.060.844	-	-	9.142.280	Incapacidades
NUEVA EPS ISS	14.230.087	9.476.473	-	-	23.706.560	Incapacidades
POSITIVA EPS	2.793.450	1.553.261	-	-	4.346.711	Incapacidades
SALUD TOTAL EPS	5.953.537	2.088.374	-	-	8.041.911	Incapacidades
SANITAS EPS	11.445.191	4.777.508	-	-	16.222.699	Incapacidades
SAVIA SALUD EPS	86.667	-	-	-	86.667	Incapacidades
Total Pago por cuenta de terceros	60.689.871	32.295.256	2.217.660	-	95.202.787	

A continuación, se presenta el detalle de las cuentas por cobrar por concepto de pago por cuenta de terceros teniendo en cuenta su segmentación geográfica:

CONCEPTO	2024	2023	Variación	%
Oficina Principal	21.194.360	7.342.648	13.851.712	188,6%
Regional Amazonía	3.122.265	3.554.901	- 432.636	-12,2%
Regional Antioquia Chocó	3.032.130	2.907.038	125.092	4,3%
Regional Caribe	343.942	51.492	292.450	568,0%
Regional Centro	8.734.971	7.349.727	1.385.244	18,8%
Regional Llanos Orientales	14.796.992	6.333.106	8.463.886	133,6%
Regional Nororient	6.955.107	174.689	6.780.418	3881,4%
Regional Norte	2.948.886	1.755.368	1.193.518	68,0%
Regional Pacífico	-	58.230	- 58.230	-100,0%
Regional Sur	7.068.140	1.764.697	5.303.443	300,5%
Regional Suroccidente	12.122.136	4.195.321	7.926.815	188,9%
Regional Tolima Grande	14.883.858	9.935.740	4.948.118	49,8%
Total Pago por cuenta de terceros	95.202.787	45.422.957	49.779.830	109,6%

Responsabilidades fiscales

Dentro del grupo de Responsabilidades Fiscales se detalla el fallo penal a nombre del señor Fernando Benjumea Sanabria que corresponde a un proceso por pérdida de inventario en la Regional Amazonía. Estos procesos son adelantados por parte de la Oficina Asesora Jurídica.

Tercero	No Vencidas	Responsabilidades fiscales			Total	Concepto
		3 A 6 Meses	6 A 12 Meses	>12 MESES		
FERNANDO BENJUMEA SANABRIA	-	-	-	713.451.468	713.451.468	Fallo penal
Total Responsabilidades fiscales	-	-	-	713.451.468	713.451.468	

A continuación, se presenta el detalle de las cuentas por cobrar por concepto de responsabilidades fiscales teniendo en cuenta su segmentación geográfica:

CONCEPTO	2024	2023	Variación	%
Oficina Principal	-	87.029.678 -	87.029.678	-100,0%
Regional Amazonía	713.451.468	716.399.468 -	2.948.000	-0,4%
Regional Caribe	-	3.025.404 -	3.025.404	-100,0%
Regional Centro	-	1.286.980 -	1.286.980	-100,0%
Regional Llanos Orientales	-	3.402.524 -	3.402.524	-100,0%
Regional Norte	-	5.804.179 -	5.804.179	-100,0%
Regional Suroccidente	-	8.317.348 -	8.317.348	-100,0%
Regional Tolima Grande	-	5.581.795 -	5.581.795	-100,0%
Total Responsabilidades fiscales	713.451.468	830.847.376 -	117.395.908	-14,1%

Otras cuentas por cobrar

Las partidas corresponden a:

1. Los recursos girados a las unidades militares por concepto de víveres frescos.
2. Otras cuentas por cobrar que corresponden a pago en exceso por concepto de obligaciones tributarias.

Tercero	Otras Cuentas Por Cobrar				Total	Concepto
	No Vencidas	3 A 6 Meses	6 A 12 Meses	> 12 MESES		
DIAN-DIREC.DE IMPUESTOS Y ADUA	-	1.005.627.433	-	-	1.005.627.433	OTRAS CXC
ARMADA NACIONAL	462.498.912	-	-	-	462.498.912	CI-000002-23-ARC
BASE NAVAL ARC LEGUIZAMO	92.788.704	-	-	-	92.788.704	CI-000002-23-ARC
BAT APOY SERV ENTRENAMIENTO	1.973.627.545	-	-	-	1.973.627.545	CI-000050-24-EJE
BAT ASPC GR VALDIVIESO (BASCO)	168.319.622	-	-	-	168.319.622	CI-000050-24-EJE
BAT No.1 ASPC CACQ TUNDAM	720.986.454	-	-	-	720.986.454	CI-000050-24-EJE
BAT No.10 ASPC CACIQ UPARE	1.807.439.587	-	-	-	1.807.439.587	CI-000050-24-EJE
BAT No.11 DE ASPC CACIQUE TIRR	650.789.141	-	-	-	650.789.141	CI-000050-24-EJE
BAT No.12 ASPC GR F. SERRANO	1.622.226.080	-	-	-	1.622.226.080	CI-000050-24-EJE
BAT No.13 ASPC CACIQ TISQUESUS	544.676.809	-	-	-	544.676.809	CI-000050-24-EJE
BAT No.15 DE ASPC JOSE WILLIAM	427.813.770	-	-	-	427.813.770	CI-000050-24-EJE
BAT No.16 ASPC TE WILLIAN RAMI	144.342.460	-	-	-	144.342.460	CI-000050-24-EJE
BAT No.16 FLUVIAL IM	37.036.320	-	-	-	37.036.320	CI-000002-23-ARC
BAT No.17 DE ASPC CLARA NARVAE	415.465.240	-	-	-	415.465.240	CI-000050-24-EJE
BAT No.18 ASPC ST RAFAEL ARAGO	178.440.200	-	-	-	178.440.200	CI-000050-24-EJE
BAT No.18 ING RAFAEL NAVAS PAR	137.968.620	-	-	-	137.968.620	CI-000050-24-EJE
BAT No.2 ASPC CACIQ A. XEQUE	428.906.209	-	-	-	428.906.209	CI-000050-24-EJE
BAT No.21 ASPC JOSE GOMEZ- BAS	99.301.253	-	-	-	99.301.253	CI-000050-24-EJE
BAT No.22 ASPC TC BENEDIC.TRIA	278.596.380	-	-	-	278.596.380	CI-000050-24-EJE
BAT NO.23 ASPC RAMON ESPINA	155.495.381	-	-	-	155.495.381	CI-000050-24-EJE
BAT NO.26 ASPC SS NESTOR OSPIN	45.904.823	-	-	-	45.904.823	CI-000050-24-EJE
BAT No.27 ASPC SIMONA LUZ DUQ	950.339.590	-	-	-	950.339.590	CI-000050-24-EJE
BAT No.28 ASPC BOCHICA	39.991.610	-	-	-	39.991.610	CI-000050-24-EJE
BAT No.29 ASPC GR.ENRIQ.ARBOL	203.641.983	-	-	-	203.641.983	CI-000050-24-EJE
BAT No.3 ASPC POLICAR SALAVARR	308.675.912	-	-	-	308.675.912	CI-000050-24-EJE
BAT No.30 DE ASPC GUASIMALES	1.659.075.344	-	-	-	1.659.075.344	CI-000050-24-EJE
BAT No.31 FLUVIAL IM	52.868.640	-	-	-	52.868.640	CI-000002-23-ARC
BAT No.33 FLUVIAL IM	64.396.320	-	-	-	64.396.320	CI-000002-23-ARC
BAT No.4 DE ASPC CACIQ YARIGUI	1.445.995.269	-	-	-	1.445.995.269	CI-000050-24-EJE
BAT No.5 ASPC MERCEDES ABREGO	1.346.962.023	-	-	-	1.346.962.023	CI-000050-24-EJE
BAT No.50 FLUVIAL IM	112.239.840	-	-	-	112.239.840	CI-000002-23-ARC

BAT No.6 ASPC FCO. ANTONIO ZEA	854.723.997	-	-	-	854.723.997	CI-000050-24-EJE
BAT No.7 ASPC ANTONIA SANTOS	434.277.697	-	-	-	434.277.697	CI-000050-24-EJE
BAT No.8 ASPC CACQ CALARCA	341.227.472	-	-	-	341.227.472	CI-000050-24-EJE
BAT No.9 ASPC CACICA GAITANA	698.461.850	-	-	-	698.461.850	CI-000050-24-EJE
EJERCITO NACIONAL	6.220.420.151	-	-	-	6.220.420.151	CI-000050-24-EJE
GRUP No.19 REC LIV AER GR REBE	161.972.550	-	-	-	161.972.550	CI-000050-24-EJE
SEIT - 01 PUERTO CARREÑO	326.269.746	-	-	-	326.269.746	CI-000050-24-EJE
Total general	25.614.163.504	1.005.627.433	-	-	26.619.790.937	

A continuación, se presenta el detalle de las otras cuentas por cobrar teniendo en cuenta su segmentación geográfica:

CONCEPTO	2024	2023	Variación	%
Oficina Principal	1.005.627.433	-	1.005.627.433	100,0%
Regional Amazonía	2.625.434.310	1.534.827.213	1.090.607.097	71,1%
Regional Antioquia Chocó	2.326.310.599	1.512.099.586	814.211.013	53,8%
Regional Caribe	267.841.632	257.779.144	10.062.488	3,9%
Regional Centro	2.017.698.547	1.056.510.729	961.187.818	91,0%
Regional Llanos Orientales	4.909.835.050	2.863.379.246	2.046.455.804	71,5%
Regional Nororient	3.006.037.367	1.607.834.867	1.398.202.500	87,0%
Regional Norte	2.887.134.937	1.779.548.596	1.107.586.341	62,2%
Regional Pacífico	-	170.648.000	170.648.000	-100,0%
Regional Sur	157.185.024	148.204.816	8.980.208	6,1%
Regional Suroccidente	3.889.872.646	2.688.244.821	1.201.627.825	44,7%
Regional Tolima Grande	3.526.813.392	1.929.043.923	1.597.769.469	82,8%
Total Otras cuentas por cobrar	26.619.790.937	15.548.120.941	11.071.669.996	71,2%

7.22. CUENTAS POR COBRAR DE DIFÍCIL RECAUDO

A continuación, se mostrará la composición de las partidas que conforman las cuentas por cobrar de difícil recaudo a corte a 31 de diciembre de 2024 comparado con la vigencia 2023:

CONCEPTO	2024	2023	Variación	%
Venta de bienes	80.359.594	-	80.359.594	100,0%
Administración de la seguridad social en salud	94.147.823	57.930.099	36.217.724	62,5%
Otras cuentas por cobrar de difícil recaudo	445.387.025	73.937.315	371.449.710	502,4%
Total Cuentas por cobrar de difícil recaudo	619.894.442	131.867.414	488.027.028	370,1%

La cuenta 1385 Cuentas por cobrar de difícil recaudo, que presenta un saldo de \$619.894.442 con una participación del 0,5% del total del grupo de cuentas por cobrar, presenta incremento del 370% por valor de \$488.027.028 en comparación con la vigencia anterior, identificados principalmente en la subcuenta 138590 Otras cuentas por cobrar de difícil recaudo, y que corresponde a los saldos por concepto de Estampilla Pro Universidad del Pacífico a los contratos locales de las Regionales Suroccidente y Pacífico.

Para la presente vigencia se realizaron dos (2) comités de cartera, donde se autorizó realizar reversión de deterioro y ajustes a los saldos que por su antigüedad e incobrabilidad se castigaron y se autorizaron

las reclasificaciones de deterioro a las cuentas por cobrar de acuerdo a cada concepto sobre los siguientes deudores:

Cuentas de difícil recaudo – Venta de Bienes

Venta de Bienes Comercializados		
Tercero	Total	Concepto
FONDO NACIONAL DE GESTION DEL RIESGO	80.359.594	CI-009677-23-FNG
Total general	80.359.594	

Cuentas de difícil recaudo – Administración de la Seguridad Social en Salud

Administración del Sistema de Seguridad Social en Salud		
Tercero	Total	Concepto
ADMIN RECURSOS SISTEM GRAL SEG	1.075.603	Incapacidades
COOMEVA EPS	8.523.633	Incapacidades
CRUZ BLANCA	3.252.755	Incapacidades
EPS MEDIMAS	2.797.943	Incapacidades
EPS SERVICIO OCCIDENTAL DE SAL	1.244.000	Incapacidades
EPS SURA	19.282.352	Incapacidades
FAMISANAR EPS	9.337.171	Incapacidades
NUEVA EPS ISS	31.745.038	Incapacidades
POSITIVA EPS	337.716	Incapacidades
SALUD TOTAL EPS	5.112.386	Incapacidades
SANITAS EPS	11.439.226	Incapacidades
Total general	94.147.823	

Otras cuentas por cobrar de difícil recaudo

Otras Cuentas Por Cobrar De Difícil Recaudo		
Tercero	Total	Concepto
ADMIN RECURSOS SISTEM GRAL SEG	4.590.706	Incapacidades
ALEJANDRO CORREA REINA	128.602	Estampilla
ALFONSO LORA CARBAL	44.741.989	093-ALSG-19
ALFREDO GARCIA JIMENEZ	17.458.626	568-ALOCID-18
ALIMENTOS PROVERCOL	2.550.841	Estampilla
AMBIENTE FUMISALUD LIMITADA	134.299	Estampilla
ANA BEATRIZ RODRIGUEZ CORREA	2.923.678	592-ALOCID-19
ANA BEATRIZ RODRIGUEZ CORREA	8.346.210	607-ALOCID-19
ARTE Y DISEÑO INTERIOR E.U.	226.493	Estampilla
ASEAR SA ESP	529	Estampilla
ASEBIOL SAS	17.400	Estampilla
AUTOCENTRO CAPRI S.A	76.446	Estampilla
BASE NAVAL ARC LEGUIZAMO	418.070	CI-000008-24-BNL
CARLOS ANDRES GUANARITA	7.538.676	016-2022
CARLOS ENRIQUE ARBONA	59.500	Estampilla
CASALIMPIA S.A	20.697	Estampilla
CBC COMERCIALIZAMOS S.A.S	11.859.890	Estampilla
CESAR LEONARDO ACOSTA INFANTE	4.571.984	039-ALOCID-23
CHILCO DISTRIB. DE GAS Y ENERG	65.453	Estampilla
CLAUDIA MILENA HERNANDEZ VARGA	1.102.898	599-ALOCID-19
COL DE PROTECC VIG Y SERV PROV	503.156	Estampilla
COMERCIALIZADORA DISFRUVER	2.374.988	Estampilla
COMERCIALIZADORA RS S.A.S	3.058.269	Estampilla
COMERCIALIZADORA SOSAMED SAS	157.540	Estampilla
COMMODITIES & FINANCIAL-COMFIS	1.928.104	Estampilla
COMPENSAR EPS	2.874.463	Incapacidades
CONTROL SERVICES ENGINEERING S	198.738	Estampilla
COOPERATIVA TRABAJO ASOC SERCO	319.238	Estampilla

CORP GESTION EMPRESARIAL	257.998	Estampilla
DISTRICOL LTDA	6.215.332	Estampilla
DIVIAREAS S.A.S	29.290	Estampilla
EDWARD MAZUERA AVILA	178.435	Estampilla
EL SUPERMERCADO EL PROVEEDOR	1.275.933	Estampilla
ELKIN ALONSO TOBON CAMPUZANO	168.352.885	Estampilla
EPS MEDIMAS	151.421	Incapacidades
FAMISANAR EPS	8.457.663	Incapacidades
FERRETERIA INDUSTRIAL DEL VALL	92.199	Estampilla
GILBERTH SENDOYA SANCHEZ	224.584	Estampilla
GRUPO EMPRESARIAL B & M SAS	17.064.368	Estampilla
GRUPO EMPRESARIAL SUGA	52.199.491	Estampilla
GRUPO GESTION EMPRESARIAL COLO	184.217	Estampilla
GRUPO TNK S.A.S	422.459	Estampilla
HECTOR ANGULO SINISTERRA	132.314	Estampilla
HENRY ARLES RAMOS	164.594	Estampilla
INGENIERIA DE PROCESOS HC S.A	282.626	Estampilla
INTEGRA TIC TECNOLOGIAS DE OP	47.474	Estampilla
INTEGRAL SERVICIOS S.A.S	666.305	Estampilla
J.M. GRUPO EMPRESARIAL S.A.S.	47.841	Estampilla
JAIME ALFONO ROJAS GALLEG0	1.519.911	446-ALOCID-17
JAIR GUTIERREZ LOSADA	13.092.462	Fallo Penal
JCP IMPRESORES SAS	37.813	Estampilla
JEM SUPPLIES S.A.S	277.222	Estampilla
JHONNY ENRIQUE PINEDA LEON	3.781.596	568-ALOCID-18
JOAQUIN GONZALEZ LUCUMI	388.379	Estampilla
JORGE JULIO VELASQUEZ MUNOZ	6.978.274	Estampilla
JOSE NELSON GARCIA JIMENEZ	978.273	570-ALOCID-18
KILL PEST CONTROL Y PREVENCIÓN	622.201	Estampilla
LAB. UNIDSALUD SAS	34.898	Estampilla
LABORATORIO CONTROL MICROBIOLO	361.815	Estampilla
LIBIA MARITZA SALAZAR DIAZ	4.154.000	693-ALOCID-2021
LIDY XIOMARA PEREZ VELANDIA	1.504.907	308-ALOCID-15
LUIS FERNANDO VARGAS	37.375	Estampilla
MACS COMERCIALIZADORA Y DISTRI	4.621.076	Estampilla
MARIA VICTORIA PACHECO GARCIA	917.026	Estampilla
MARIO FERNANDO SERRALDE DELGAD	1.529.617	Estampilla
MEGAS SAS	1.474.823	Estampilla
NESTOR LIBARDO CASTELLANOS	7.567.350	572-ALOCID-18
NUEVA EPS ISS	1.539.472	Incapacidades
PINZUAR LTDA	128.200	Estampilla
PORTES DE COLOMBIA SAS	531.730	Estampilla
POSITIVA EPS	854.861	Incapacidades
PREVER SST S.A.S.	204.408	Estampilla
PRODUCTOS ECOLOGICOS DE COLOMB	199.574	Estampilla
PRODUCTOS VALGAR SAS	168.225	Estampilla
PROINCO INGENIERIA S.A.S	227.158	Estampilla
PROTEVIS LTDA PROTECCIÓN VIGIL	572.167	Estampilla
PSI TECNOLOGIA SAS	125.651	Estampilla
PUENTES ORTEGA Y COMPANIA LIMI	1.897.050	Estampilla
ROBERTO TRUJILLO GONZALEZ	1.591.042	607-ALOCID-19
SANITAS EPS	1.709.945	Incapacidades
SEGUNDO ADALBERTO CHURTA GOMEZ	6.224.781	Estampilla
SERVIMANTENIMIENTO Y QUIPOS DE	74.145	Estampilla
SYS SOLUCIONES Y SERVICIOS SAS	12.580	Estampilla
TERMET LIMITADA	147.054	Estampilla
UNITRONICA S.A.S BIC	102.867	Estampilla

UT SUMINISTRO PULPAS REGIONAL	462.428	Estampilla
VICTOR MANUEL CARVAJAL CALDERO	3.951.768	651-ALOCID-2020
YONNY ALBERTO SEPULVEDA SERNA	64.837	Estampilla
YULY NATHALY CARDENAS E.C COPY	23.152	Estampilla
Total general	445.387.025	

La variación representada en la cuenta por cobrar de difícil recaudo corresponde principalmente a:

1. Recuperación de cartera de incapacidades.
2. Depuración y saneamiento de los saldos en los Estados Financieros, de acuerdo a lo establecido en la Resolución 533 del 8 de octubre de 2015 al ser incierto su recaudo y su antigüedad de las incapacidades.
3. Reclasificación a cuentas de difícil recaudo de los saldos de deducción por concepto de Estampilla Pro-Universidad del Pacífico a los contratos locales de las Regionales Suroccidente y Pacífico.
4. Reclasificación de sanciones disciplinarias a cuentas de difícil recaudo de los saldos mayores a 360 días. Estos procesos se encuentran en proceso de cobro jurídico a través del abogado asignado por la Oficina Asesora Jurídica.
5. Reclasificación de incapacidades a cuentas de difícil recaudo por parte de las Regionales.

En la cuenta de venta de bienes se encuentra el saldo del contrato suscrito con el Fondo Nacional de Gestión del Riesgo y Desastres por concepto de suministro de combustible, el cual presenta una cartera mayor a 360 días y que se encuentra en proceso de cobro jurídico a través de la Oficina Asesora Jurídica.

Esta cartera se encuentra deteriorada de acuerdo con el Manual de Políticas Contables.

A continuación, se relaciona la segmentación geográfica correspondiente a las cuentas por cobrar de difícil recaudo así:

Venta de bienes

CONCEPTO	2024	2023	Variación	%
Oficina Principal	80.359.594	-	80.359.594	100,0%
Total Venta de bienes	80.359.594	-	80.359.594	100,0%

Administración de la seguridad social en salud

CONCEPTO	2024	2023	Variación	%
Oficina Principal	9.254.695	18.452.485	-	-49,8%
Regional Amazonía	17.306.528	10.620.383	6.686.145	63,0%
Regional Antioquia Chocó	12.764.558	-	12.764.558	100,0%
Regional Nororiente	11.152.363	9.765.696	1.386.667	14,2%
Regional Norte	975.456	-	975.456	100,0%
Regional Suroccidente	25.248.966	8.185.380	17.063.586	208,5%
Regional Tolima Grande	17.445.257	10.906.155	6.539.102	60,0%
Total Administración de la seguridad social en salud	94.147.823	57.930.099	36.217.724	62,5%

Otras cuentas por cobrar de difícil recaudo

CONCEPTO	2024	2023	Variación	%
Oficina Principal	65.471.008	1.504.907	63.966.101	4250,5%
Regional Amazonía	13.092.462	13.092.462	-	0,0%
Regional Caribe	45.057.463	44.741.989	315.474	0,7%
Regional Centro	13.344.990	-	13.344.990	100,0%
Regional Llanos Orientales	5.144.534	850.864	4.293.670	504,6%
Regional Pacífico	153.161.923	13.747.093	139.414.830	1014,1%
Regional Sur	1.791.603	-	1.791.603	100,0%
Regional Suroccidente	146.803.131	-	146.803.131	100,0%
Regional Tolima Grande	1.519.911	-	1.519.911	100,0%
Total Otras cuentas por cobrar de difícil recaudo	445.387.025	73.937.315	371.449.710	502,4%

7.24. CUENTAS POR COBRAR VENCIDAS NO DETERIORADAS

DESCRIPCIÓN CONCEPTO	TOTALES		> 3 MESES HASTA 12 MESES		> 1 AÑO Y HASTA 3 AÑOS		> 3 AÑOS	
	CANT	VALOR	CANT	VALOR	CANT	VALOR	CANT	VALOR
CUENTAS POR COBRAR VENCIDAS NO DETERIORADAS	15	3.010.211.259	6	2.278.934.839	7	15.607.292	2	715.669.128
Contribuciones, Tasas e Ingresos No Tributarios	11	20.215.217	4	4.607.925	7	15.607.292	-	-
Venta De Bienes	2	2.274.326.914	2	2.274.326.914	-	-	-	-
Prestación De Servicios	-	-	-	-	-	-	-	-
Sentencias, Laudos Arbitrales Y Concilia	-	-	-	-	-	-	-	-
Otras Cuentas Por Cobrar	2	715.669.128	-	-	-	-	2	715.669.128

Dentro del grupo de las cuentas por cobrar no deterioradas se identifican con la mayor participación cuentas por cobrar por concepto de suministro de combustible a la Armada Nacional por valor de \$2.274.326.914, en atención al PAC autorizado para las Fuerza. En la Regional Amazonía se realiza recaudo mensual de la cuota del Fallo Penal a nombre del señor Fernando Benjumea Sanabria que presenta un saldo por valor 713.451.468. Asimismo, las sanciones administrativas y disciplinarias por valor de 20.215.217 las cuales tienen suscrito un acuerdo de pago y se recibe recaudo mensualmente por este concepto.

NOTA 8. PRÉSTAMOS POR COBRAR

La **AGENCIA LOGÍSTICA DE LAS FUERZAS MILITARES** reconoce como préstamos por cobrar, los recursos financieros que la entidad destine para el uso por parte de un tercero, de los cuales se espera, a futuro, la entrada de un flujo financiero fijo o determinable, a través de efectivo. Estos préstamos por cobrar son medidos inicialmente por el valor desembolsado.

Ahora, con posterioridad al reconocimiento inicial, los préstamos por cobrar son medidos al costo amortizado, el cual corresponde al valor inicialmente reconocido más el rendimiento efectivo menos los pagos de capital e intereses menos cualquier disminución por deterioro del valor generada.

El rendimiento efectivo se reconoce como un mayor valor del préstamo por cobrar y como ingreso en el resultado del período y los intereses recibidos reducen el valor del préstamo por cobrar, afectando el efectivo o equivalentes al efectivo, de acuerdo con la contraprestación recibida.

COMPOSICIÓN

A continuación, se mostrará la composición de las partidas que conforman los préstamos por cobrar a corte a 31 de diciembre de 2024 comparado con la vigencia 2023:

CONCEPTO	2024	2023	Variación	%
Préstamos concedidos	35.047.684.350	29.548.172.699	5.499.511.651	18,6%
Deterioro acumulado de préstamos por cobrar (cr)	- 263.694.476	- 243.268.787	20.425.689	8,4%
Total PRÉSTAMOS POR COBRAR	34.783.989.874	29.304.903.912	5.479.085.962	18,7%

8.1. PRÉSTAMOS CONCEDIDOS

La Agencia Logística de las Fuerzas Militares presta el servicio de créditos de libre inversión con recursos propios a los miembros de las Fuerzas Militares uniformados y Civiles, Retirados, Pensionados del Ministerio de Defensa y Civiles de las entidades que integran el Grupo Social y Empresarial del Sector Defensa (GSED), con plazos que van desde los 6 hasta los 60 meses.

CONCEPTO	2024	2023	Variación	%
Préstamos de consumo	10.325.025.053	10.767.229.548	442.204.495	-4,1%
Créditos a empleados	24.722.659.297	18.780.943.151	5.941.716.146	31,6%
Total Préstamos concedidos	35.047.684.350	29.548.172.699	5.499.511.651	18,6%
Deterioro de préstamos concedidos (cr)	- 263.694.476	- 243.268.787	20.425.689	8,4%
Total Deterioro acumulado de préstamos por cobrar (cr)	- 263.694.476	- 243.268.787	20.425.689	8,4%

La tasa de interés establecida es del 0.80% mes vencido y/o el 10.0339% efectivo anual. Actualmente se encuentran calificados en Préstamos de consumo en la subcuenta contable 1.4.15.21 por valor de \$ 10.325.025.053,00 presentado una disminución del 4.1% respecto a la vigencia anterior y alude principalmente a la disminución de la colocación de este tipo de créditos y el recaudo efectivo percibido en la vigencia 2024 y Créditos a empleados en la subcuenta contable 1.4.15.25 por valor de \$

24.722.659.297,00 presentando un incremento del 31.6% respecto a la vigencia anterior y alude principalmente a la colocación de créditos de este tipo otorgados en la vigencia 2024.

La colocación de créditos en la vigencia 2024 se presenta a continuación relacionando la cantidad de créditos otorgados y el valor aprobado por cada mes.

Créditos otorgados					
Mes	Cantidad	Valor	Mes	Cantidad	Valor
Enero	0	-	Julio	26	667.000.000
Febrero	24	1.029.860.000	Agosto	0	-
Marzo	44	1.957.500.000	Septiembre	0	-
Abril	28	1.057.000.000	Octubre	55	1.629.200.000
Mayo	40	1.115.700.000	Noviembre	92	2.603.980.000
Junio	32	1.240.500.000	Diciembre	161	4.377.900.000
Total créditos otorgados en la vigencia 2024				502	15.678.640.000

En el mes de enero con ocasión a la aprobación del PAC no se realizaron desembolsos de créditos ni para los meses agosto y septiembre toda vez que se realizaba la actualización de las políticas para el otorgamiento de créditos por parte de la **AGENCIA LOGÍSTICA DE LAS FUERZAS MILITARES**.

DESCRIPCIÓN	CORTE VIGENCIA 2024				DETERIORO ACUMULADO 2024				DEFINITIVO	
	CONCEPTO	SALDO CORRIENTE	SALDO NO CORRIENTE	SALDO FINAL	SALDO INICIAL	(+) DETERIORO APLICADO EN LA VIGENCIA	(-) REVERSIÓN DE DETERIORO EN LA VIGENCIA	SALDO FINAL		%
PRÉSTAMOS CONCEDIDOS		92.957.788,0	34.954.726.562,0	35.047.684.350,0	243.268.787,0	135.278.421,0	114.852.732,0	263.694.476,0	0,8	34.783.989.874,0
Préstamos de consumo		57.004.507,0	10.268.020.546,0	10.325.025.053,0	136.583.377,0	80.394.926,0	88.111.027,0	128.867.276,0	1,2	10.196.157.777,0
Créditos a empleados		35.953.281,0	24.686.706.016,0	24.722.659.297,0	106.685.410,0	54.883.495,0	26.741.705,0	134.827.200,0	0,5	24.587.832.097,0

DETALLE DE LA TRANSACCIÓN											
CANTIDAD DE PRÉSTAMOS DESEMBOLSADOS	VALOR TOTAL PRÉSTAMOS DESEMBOLSADOS	COSTOS DE TRANSACCIÓN (mayor valor de los préstamos desembolsados)	TASA DE NEGOCIACIÓN (%)	CRITERIOS DE DEFINICIÓN DE LA TASA	TASA DE INTERES (% E.A.)	PLAZO (rango en # meses)		VENCIMIENTO (rango en # meses)		INGRESOS POR INTERESES CALCULADOS CON % E.A.	INGRESOS EFECTIVOS DE INTERESES RECIBIDOS
						MÍNIMO	MÁXIMO	MÍNIMO	MÁXIMO		
502,0	15.678.640.000,0	1.724.650.400,0								2.656.356.921,1	2.668.366.273,0
68,0	3.114.200.000,0	342.562.000,0	0,80	Valor de Mercado	1,2	12	60	1	12	527.623.998,2	869.074.487,0
434,0	12.564.440.000,0	1.382.088.400,0	0,80	Valor de Mercado	1,2	12	60	1	12	2.128.732.922,9	1.799.291.786,0

A continuación, se relaciona el detalle de la cartera por concepto de préstamos por cobrar a corte 31 de diciembre de 2024:

Tercero	Libranza	Saldo a 31 de diciembre de 2024	Tercero	Libranza	Saldo a 31 de diciembre de 2024
JAIMÉ ANDRES MORENO MORENO	7000958	27.497.141	JUAN PABLO BETANCOURT PORTELA	7001186	20.738.451
CARLOS AUGUSTO PARRA VARON	7001390	47.430.085	DAVID MOISES CASTELLANOS JIMENEZ	7001635	49.686.078
FRANCISOPINZON	2274N1	12.296.502	JOSE ALEJANDRO PORTO MORALES	7001913	60.000.000
LUIS ARMANDO GONZALEZ JARA	7000335	14.540.858	WILMER FERNANDO OJEDA	7001811	37.000.000
NESTORROMERO BARBOSA	7000311	32.579.153	HENRY DANILO PEREA QUINTERO	7001316	10.884.018
LUIS RODRIGO RAMIREZ HERNANDEZ	3N	1.177.134	ELBER ARNOVIS MORALES BOHORQUEZ	7001699	14.482.811
JORGE ORLANDO HERNANDEZ HERNANDEZ	15446QN	18.408.530	DIEGO FERNANDO GUAQUETA MENDEZ	7001106	4.799.869
JOSE JOHN WBER MORERA GARZON	7001350	76.710.357	DIEGO ALEXANDER BEJARANO RODRIGUEZ	7001265	49.951.857
RODRIGOMURCIA REYES	7001041	23.897.126	LUIS ALEJANDRO CORTES GAONA	7001397	20.729.355
PEDRO JOHAN HERNANDEZ MALAGON	7000991	4.508.268	DANIEL ERNESTO MUÑOZ ARIAS	7001144	36.667.312
JOSE MOISES CABEZAS SOLER	7000445	16.287.099	YANY ALEXANDER BENAVIDES CABEZAS	7001333	9.457.505
RONALDORTIZ MERCADO	7000800	26.875.087	NESTOR GIOVANNI BARACALDO SALGADO	7001370	11.909.300
JUAN ALBERTO JAIME BUITRAGO	7000149	4.840.323	EDWARD URIEL ZAPATA VERA	7000651	16.236.258

Tercero	Libranza	Saldo a 31 de diciembre de 2024	Tercero	Libranza	Saldo a 31 de diciembre de 2024
ALBERTOHERNANDEZ AVELLA	7000938	49.199.981	FREDY GIOVANY MACIAS SUAREZ	7001448	1.674.272
ANDRES FERNANDO SARMIENTO AVILA	7000902	70.285.677	JULIANRONDON JARAMILLO	7001813	59.216.954
OSCAR ANDRES MEDINA OJEDA	7001855	35.000.000	CARLOS JULIO GARCIA VARGAS	7001950	60.000.000
LUIS ALBERTO CUY CACERES	7000763	40.312.642	LUIS ANGEL ESPINEL MONROY	7000438	36.833.726
OMAR AUGUSTO PEREZ MESA	7000773	23.515.704	WILLIAMBARRETO ALFONSO	7000721	3.531.901
WILLIAM IVAN MANRIQUE MARTINEZ	7000488	2.610.481	CARLOS ANDRES MORA GUEVARA	7001109	1.322.144
HENRYTORO MEJIA	7001546	49.094.281	CESAR AUGUSTO MANRIQUE GONZALEZ	7001455	49.317.156
MEDARDORIOS DIAZ	7000405	18.416.845	JESUS EDWAR RAMIREZ BONILLA	7001447	10.072.320
YOSMAN RODRIGO VEGA AÑEZ	7001639	33.612.972	ARIEL OSWALDO RODRIGUEZ GARNICA	7001073	21.085.699
CARLOS JESUS GAMEZ CUELLO	7001307	9.914.090	DANILOCHAPARRO CHAPARRO	7000820	39.372.097
JORGE ANDRES BENAVIDES CERON	7001359	41.547.256	WILSON ANDRES DUARTE OJEDA	7001630	73.609.003
MARIO ANDRES ROMERO MARTINEZ	7001258	27.545.747	JAVIER ANDRES CALDERON TELLEZ	7001325	63.430.930
DANILO ANDRES TORRES RIASCOS	7001300	9.560.024	ERICK FERNANDO TORRES BOHORQUEZ	7001981	40.000.000
PROSPERO JOSE MARIA GALVEZ RUEDA	7001403	16.947.614	JAIME RAFAEL MORON BARROS	7001285	11.814.447
JOHN ALEXANDER DURAN LIZCANO	7001398	14.502.309	DEYSSON ASDRWAL MATEUS ACERO	7000310	12.163.200
WILSON ALEXANDER GOMEZ SANCHEZ	7000889	54.994.307	MARCOS DANIEL SARMIENTO JAMAICA	7001313	24.901.733
JUAN GABRIEL ARAGON TRUJILLO	7001825	9.759.203	JOHN JAIRO HERRERA WEEBER	7001613	17.002.948
JULIAN ANDRES MEDINA VISCAYA	7001611	3.639.063	HERNAN DARIO PRADA SAAVEDRA	7001593	36.256.903
ELIO FABIO JIMENEZ	7000689	2.019.066	JULIO CESAR RAMIREZ CASTRILLON	7001152	27.691.160
OSCAR ARMANDO OVIEDO VELASQUEZ	7000661	43.713.124	CARLOS EDGARDO GUALTEROS PINZON	7001624	101.212.377
HECTOR JAVIER RAQUEJO ROJAS	7001288	55.502.070	SAMUEL JAIR TRIANA	7001159	10.256.767
JAIDEMARROQUIN GUTIERREZ	7000336	26.436.653	ANGELO GIOVANNY RONDON GARZON	7001257	34.432.188
JAIRODUARTE LEYTON	7001588	46.005.628	GEOVANNYBARRAGAN GARCIA	7001468	32.616.200
NELSONGARCIA CORREA	7001360	68.635.589	LUIS ALEJANDRO ALVAREZ RAMOS	7001916	25.500.000
RUBENCUBILLOS CRISTANCHO	7000998	56.228.540	EDGAR ESAU SUAREZ SUAREZ	7000132	4.985.360
JOHN HOOVER LOPEZ GARCIA	7000648	19.029.857	JOHN JAIRO RODRIGUEZ VELASQUEZ	7001167	33.733.926
GUSTAVO ADOLFO ARCE VERA	7001175	20.659.306	PEDRO ENRIQUE ORJUELA ACOSTA	7000141	1.896.510
CARLOS IVAN RINCON BELTRAN	7000568	3.359.904	FERNANDOSANCHEZ LOPEZ	7001393	2.154.159
GUILLERMOVILLOTA GUTIERREZ	7001420	48.306.678	JUAN MANUEL GUTIERREZ CORREA	7000569	29.611.736
JUAN CARLOS CARDOZO LONDOÑO	7000923	22.587.324	GABRIELMORENO MENDEZ	7000567	19.543.749
RICARDOLOPEZ NAUSAN	7001977	40.000.000	CARLOS FERNANDO SILVA RUEDA	7000466	54.290.349
EDGAR VICENTE VILLAMIL CASTELLANOS	7001649	13.691.409	JUAN DIEGO SEPULVEDA PALACIO	7000687	60.035.738
YUBER ALBERTO CASALLAS GUZMAN	7001754	30.000.000	GIOVANNYLOZANO PARDO	7001521	53.557.395
OSCAR ODILIOVILLATE PORRAS	7000885	60.468.452	CESAR AUGUSTO SANCHEZ ROJAS	7001515	107.114.789
ALONZOROJAS SANCHEZ	7001495	34.587.692	NORVEY ANDRES CASTRO LANCHEROS	7001726	53.558.674
JEFFER RODOLFO CASTELBLANCO CONTRERAS	7001158	16.724.551	CARLOS MAURICIO VELANDIA PALOMARES	7000865	1.595.860
LUIS ERNESTO CARDOZO LONDOÑO	7000584	35.390.015	OSCARBUITRAGO SANCHEZ	7000727	25.616.010
JORGE ENRIQUE RUIZ CARDENAS	7001983	60.000.000	CESAR GONZALO SALAMANCA MAHECHA	7000314	16.924.222
GUIDO ALBERTO VACCA SANCHEZ	7000355	5.280.775	ELSUAR JAIME ACOSTA LOPEZ	7001274	62.254.316
CIRO DAVID VALBUENA CUERVO	7001466	41.097.636	RAUL ANDRES FAJARDO MURILLO	7001890	60.000.000
EDWIN LEANDRO GONZALEZ ESPITIA	7001114	24.933.768	OSCAR JAVIER HERNANDEZ MARTINEZ	7001377	11.239.291
MIGUEL ANGEL CUBIDES NUNEZ	7000746	37.468.374	OSCARDMARTINEZ MARTINEZ	7000824	8.044.606
ELKIN MAURICIO NIÑO FRANCESCONI	7001787	59.216.954	DIEGO FERNANDO ARANGO SALAMANCA	7000471	22.379.118
RAUL SANTIAGO MOLINA MOLANO	7000883	46.522.663	OSCAR ULISES VEGA GOMEZ	7000863	40.684.515
CARLOS JULIAN MELENDEZ RODRIGUEZ	7001046	16.165.696	OSCAR ALFREDOMARTINEZ RODRIGUEZ	7001318	8.313.050
DIEGO MAURICIO CORTES VILLATE	7001491	43.234.624	DIEGO ALEXANDER RODRIGUEZ NARANJO	7000744	4.913.968
GABRIEL ANDRES SANCHEZ PINZON	7001030	20.622.862	JUAN JOSE CARRILLO MARTINEZ	7001502	52.722.808
MIGUEL ANDRÉS PARRA FIAGA	7001047	32.682.824	DIEGO EFRAIN MONTAÑO ORDUÑA	7000940	29.559.436
MANUEL GUILLERMOMANOSALVA ROJAS	7000838	34.097.310	JORGE ALBERTOBELLO CARDENAS	7001776	20.246.279
CARLOS EDUARDO DOMINGUEZ PERALTA	7001133	89.809.149	OSCAR JAVIER GUZMAN ROJAS	7001952	60.000.000
EDILSON ROBERTO PEÑA MATAALLANA	7000366	25.467.739	JOSE ARCADIO CARRILLO MENESES	7000888	5.079.359
CARLOS ALBERTO RESTREPO ARIAS	7000382	40.748.377	BILLY ALFONSO SIERRA BERMUDEZ	7001687	37.004.175

Tercero	Libranza	Saldo a 31 de diciembre de 2024	Tercero	Libranza	Saldo a 31 de diciembre de 2024
EDIER ALBERTO MARTINEZ PEREZ	7001727	11.586.250	JEISSON LEONARDO LUJAN SABOGAL	7001439	65.756.216
LEONARDO FAVIO MEZA RODRIGUEZ	7001712	20.936.573	EDWIN ORLANDO SOLANO	7001171	10.034.726
IVAN ANDRES CARDOZO ACEVEDO	7001142	58.667.696	DIEGO ENRIQUE PARRA MONTAÑEZ	7001352	59.466.499
LUIS ALBERTO MOTTA ROJAS	7000211	2.966.172	JOSÉ JOHAN MARTINEZ ROJAS	7001082	35.908.112
EDUINSOLORZANO MACIAS	7000440	10.233.372	CESARJIMENEZ LOZANO	7001163	21.422.383
JOSE LUIS MURCIA DIAZ	7000420	1.257.938	JORGE ENRIQUE RODRIGUEZ CAMARGO	7001742	59.216.954
LUIS GABRIEL BERMEO YOSSA	7000834	27.546.984	JAIRO HUMBERTO MATAMOROS NIÑO	7001865	38.000.000
JORGE ANDRES LOPEZ SANCHEZ	7001627	21.315.028	JHON FREDDY ZULUAGA MUÑOZ	7001801	12.776.778
MAURICIODIEZ MORALES	7001807	44.412.716	JOELTIQUE TAPIERO	7001181	13.379.649
ALEJANDRO ANDRES CIFUENTES ROJAS	7000577	17.174.812	JOSE ALDEMAR ESPINOSA BARBOSA	7001191	13.379.649
HADERESCOBAR PADILLA	7000613	9.695.907	HERCEYPALACIOS SANCHEZ	7001796	3.732.713
FABIO ALONSO LOPERA VALLEJO	7000390	15.785.873	JHONATAN EDUARDO FIGUEROA PEÑA	7001427	27.124.443
CHRISTIAN HENRIQUE GONZALEZ RODRIGUEZ	7001276	35.679.902	ROLANDCUELLAR RINCON	7001426	10.720.389
LEONAR AUGUSTO REALES REALES	7001668	14.147.792	EDDER LIBARDO ROBLEDO LEAL	7000688	25.295.914
HAROLD WILMER GUERRERO PICALUA	7000531	2.610.481	KHRISTAN JAFFET MORALES VARGAS	7001657	46.973.623
EDGARDO ANTONIOFERREIRA ORELLANO	7000272	18.652.610	WILLIAM CAMILO NEMPEQUE HERNANDEZ	7001778	59.216.954
ALVARO NICOLAS TATIS MEZA	7000795	11.365.780	EDUIN FABIAN CRUZ GAONA	7000768	14.786.915
WUESNEY JOSE CARDENAS CARRASQUILLA	7001422	14.502.309	GERMAN ROLANDO RODRIGUEZ LOPEZ	7000840	37.961.049
CARLOS ARTURO GALLEGU VELASQUEZ	7000867	11.837.631	JAIMERODRIGUEZ TRIVIÑO	7001939	10.000.000
LUIS MIGUEL POLO ACOSTA	7001320	4.325.012	JORGE ELIECER OTERO ESPAÑA	7000735	25.616.045
GALDINO ALFREDO PACHECO PAJARO	7001272	19.454.478	OSCAR FERNANDO GUTIERREZ CABRERA	7001207	38.168.891
HEYNER ENRIQUE OLAYA CONTRERAS	7001477	43.935.677	CAMILO ALBERTO TORRES BERRIO	7001989	16.000.000
WHADITDUARTE RODRIGUEZ	7001543	43.935.677	WILSON JOSE FERNANDEZ ORTEGA	7001278	39.644.332
RAMIRO GIOVANNY MORALES GARCIA	7001501	52.722.808	JOSE ISIDRO COMBITA ALVAREZ	7000402	14.731.683
RANULFO ERNESTO ARAUJO FERNANDEZ	7000629	54.757.615	EDGAR GIOVANNI BUITRAGO HERRERA	7000520	15.101.998
JAHIR ANDRES ROBLEDO LEAL	7001839	60.000.000	ROBIN ANDREI LEON ROMERO	7001704	58.427.644
OSCAR LUIS BERROCAL LLORENTE	7001615	27.603.375	JOSE ENRIQUE AYALA RIVERA	7000367	20.374.170
WILSON GABRIEL VILLAR SALINAS	7001551	71.409.864	JOHANNY ALEXANDER DUARTE BELTRAN	7001517	70.297.082
CARLOS ALFONSO RODAS HERNANDEZ	7001367	11.909.300	CAMILO ANDRES NUÑEZ ROJAS	7001162	29.333.837
JAIME LEON TELLEZ GARCIA	7000210	10.646.298	OLGUERGBARRIOS NIÑO	7001733	59.243.954
CARLOS AUGUSTO BARRIOS PAREDES	7000619	24.336.707	RAFAELSANCHEZ GIRALDO	7000487	2.246.408
ARROW EIVAR ALCALA CARRASQUILLA	7001743	24.570.727	JOSE ALEXANDER PUENTES HERNANDEZ	7001867	15.000.000
JAIRO IGNACIO DIAZ	7000921	68.742.886	JOHN ALEXANDER VELASQUEZ RINCON	7001461	31.417.282
MARTIN ALONSO ORDUZ RODRIGUEZ	7000530	59.223.469	JAIMECASTRO PRIETO	7000952	34.371.444
JUAN CARLOS RIOS CARDENA	7001892	40.000.000	CARLOS IVAN HERNANDEZ PISCAL	7001384	47.430.085
JUAN MANUEL LONDOÑO GORDON	7000980	16.931.222	JULIANCASTILLO CASTILLO	7001029	34.371.444
YAIR ORLANDO RAMIREZ MUÑOZ	7000796	45.934.133	JHON ENRIQUE CUERO SILVA	7000978	27.497.141
PEDRO ALFONSO GIRALDO ALBORNOZ	7000976	71.816.223	ALVARO ALONSO RAMIREZ VERA	7000540	46.194.284
RICARDOCIFUENTES LONDOÑO	7001935	35.000.000	NELSON RODRIGO ALDANA BOHORQUEZ	7001378	19.762.538
DANIEL FELIPE MONTES BEDOYA	7001797	24.673.731	JOSE DARIO RIVERA CABRERA	7001948	5.000.000
CESAR AUGUSTO BEDOYA SOTO	7001185	41.984.448	SERGIO ANTONIO ALBARRACIN JAUREGUI	7001814	60.000.000
ROBINSON HAROLD GIRALDO OCAMPO	7001852	22.000.000	JAVIER ORLANDO ORTIZ RAMIREZ	7001095	44.000.765
JHON BAIRON AYALA GONZALEZ	7000549	49.747.712	LUISAYALA SEGURA	16851	2.431.893
JAIMEVIVERO MOSQUERA	7001146	37.420.486	GERSON RICARDO JAIMES PARADA	7001263	22.900.606
CARLOS ENRIQUE SALAZAR OSORIO	7001629	112.043.245	CESAR EDUARDO TORRES GODOY	8279N1	2.896.011
ERNESTOÑUNGO OSPINA	7001092	41.800.721	FREDDY ALEXANDER BERMONT BARRETO	7000641	42.589.276
JAIME ANCIZAR MELO ARBOLEDA	7001664	6.757.978	RICARDORODRIGUEZ ABAD	7001909	50.000.000
CARLOS ARTURO LONDOÑO VANEGAS	7000372	5.671.298	EDWIN ALEXANDER OMAÑA MORALES	7000686	2.927.623
IVAN DARIO MORA PAEZ	7001430	21.440.794	FELIX JUAN CARLOS ARAQUE LEAL	7001374	64.407.946
ELIASOCAMPO TOBON	7000699	21.074.961	JORGE ENRIQUE MENDOZA CAICEDO	7000986	35.142.839
SILVIO ALBERTO ARROYAVE QUINTERO	7000962	29.519.982	ROBERTH MYCHAEL MORENO CAMARGO	7000967	39.870.875
FRANKVALENCIA GARCIA	7001126	37.420.486	SERGIO ALBERTO MONROY ESTUPIÑAN	7000876	26.248.057

Tercero	Libranza	Saldo a 31 de diciembre de 2024	Tercero	Libranza	Saldo a 31 de diciembre de 2024
FREDDY ALBERTO SOLANO CORREA	7001373	6.526.041	ALEX RENE GUERRERO CRISTANCHO	7001706	44.794.527
LEYDERCARABALI MANCILLA	7000678	9.106.515	GERMAN ALBERTO PALENCIA JULIO	7000710	10.118.378
EULICES EFRENGUASMAYAN BOLAÑOZ	7000841	33.593.878	SERGIO ANDRES SERRANO LEAL	7001906	15.000.000
OMAR RICARDO CASTRO OJEDA	7000134	10.096.424	JOSE WILLIAM VARGAS FLOREZ	7001747	49.141.454
LUIS EDUARDO CAÑAS ADRADA	7001898	20.000.000	NELSON FERNANDO GALLEG0 PAEZ	7000490	7.072.618
WILSONTORRES MENESES	7001793	39.477.969	DAVIDCASTAÑO GARAY	7001251	66.145.207
HUGO ALFREDO JIMENEZ RUIZ	7001671	16.247.142	JUAN CARLOS ARDILA BOHORQUEZ	7001198	37.420.486
CRISTIAN RAUL AGAMEZ HOYOS	7000749	10.110.342	LUIS FLORENCIO MADROÑERO PUCE	7001336	2.200.061
DAGOBERTO ENRIQUEMENDOZA NAVARRO	7001183	6.197.797	WILSONVILLAMIL SUAREZ	7001674	13.691.409
RAFAEL HERNANDO MASS CARVAJAL	7000356	13.218.949	SERGIO ENRIQUE MURILLO FLOREZ	7001236	38.167.683
BLADIMIR ENRIQUE PEINADO RODRIGUEZ	7001759	29.608.477	JOSE WILLIAM GONZALEZ SALGADO	7001227	47.709.594
ERICK JACK MARTINEZ DUNAND	15712N1	1.150.877	ORLANDO JOSERANGEL GUEVARA	7001209	18.672.229
EDUARDORODRIGUEZ SATIVA	7001151	12.983.268	CORNELIOPULIDO SUAREZ	7000495	28.796.092
DARWINVARON LOZADA	7000873	241.653	FELIPEBONILLA NOVA	7001625	49.219.057
JONZUI SAMUEL MORALES CARRILLO	7000742	22.414.012	GEOVANNYBOMBIELA RINCON	7000884	67.187.753
CARLOS EDUARDO AYA YANGUMA	7001641	1.279.874	JAIMEAGUILERA QUINTERO	7001022	59.742.818
DIEGOMAYORGA CARDENAS	7001105	13.842.082	VICTOR JULIO MENDEZ SANCHEZ	7001595	31.724.790
JAIRO HUMBERTO RINCON SANCHEZ	7001640	55.206.750	CESAR JULIO REMOLINA LIZARAZO	7001504	87.871.353
WILLSON ANDRES MORENO GONZALEZ	7001798	39.313.163	RODOLFOJAIMES LEON	7001387	24.153.339
FREDY MAURICIO AREVALO HERNANDEZ	7000922	38.657.103	FERNANDOALVAREZ MARTINEZ	7000339	35.250.545
MILTON JAVIER BECERRA SANCHEZ	7000456	16.784.347	BENITORINCON BALLESTEROS	7000802	60.468.965
SIXTOLAGUNA DIAZ	7001100	15.729.634	CESAR AUGUSTO ROJAS DAVILA	7000443	21.716.120
JUAN JOSE ROJAS GONZALES	7000669	1.842.741	DIEGOGARCIA RODRIGUEZ	7001954	13.000.000
LEONARDO FABIO CASTILLO GONZALEZ	7001083	7.620.026	JAVIERQUINTERO BRICEÑO	7000626	21.856.547
WILKINS JEAN SARMIENTO CUBILLOS	7000804	33.736.967	JOHN EDWARD LEAL RUIZ	7000766	40.312.642
EDUARDOSANMIGUEL PEÑA	7000399	1.886.886	FABIAN ANDRES MARQUEZ SERRANO	7001986	53.000.000
OMAR ARMANDO ALFONSO FERNANDEZ	7000547	1.348.763	FEISSAN AUGUSTO SIERRA CARREÑO	7001025	41.212.462
NELSONVELASQUEZ PARRADO	7000049	15.903.176	EDWINRUBIO LOPEZ	7001328	58.111.776
HERNANFRANCO MARTINEZ	7001942	8.500.000	JORGE ELIECER MANTILLA HERNANDEZ	7001516	25.089.349
EMIRSON YAMID HERNANDEZ RAMIREZ	7000020	8.875.674	JOVANNYCHAPARRO SUAREZ	7001488	20.631.564
JORGE ALBERTO LIPEZ SILVA	7001764	9.759.203	FRANKYALVAREZ DONADO	7000608	40.000.000
MANUEL EDUARDO OVIEDO SIERRA	7001382	39.525.077	RAFAEL RICARDO VARGAS SALAMANCA	7000561	18.540.078
HENDERSANCHEZ POTES	7001116	36.667.312	JHONNY ALEXANDER MORALES DELGADO	7001602	22.660.568
NIXON CANDELARIO MOSQUERA ALVAREZ	7000384	30.561.273	RONALDSILVA CAPARROSO	7000924	17.873.143
JEFFERSON ARMENIS PALACIOS PALACIOS	7000435	40.717.764	JAIRO ALBERTO VALENCIA SALAZAR	7001686	44.412.716
HUGOMOSOS GOMEZ	7001055	46.680.533	DANILO SIMON BUSTAMANTE PERALTA	7001067	3.613.965
DELMORAMIREZ URRIAGO	7001091	1.121.936	JHON ALEXANDER MIRANDA AGREDO	9101N1N	16.538.188
ESNEIDERRODRIGUEZ BERRIO	7001610	41.695.442	MUNIR JOSE DE LA ROSA YEPEZ	7001201	2.950.235
SERGIO ALBERTO TAFUR GARCIA	7001053	71.816.223	JOSE ANGEL LLANES ROMERO	7001572	45.321.135
MARINOBARRIOS GALVIS	7000321	13.542.904	LUIS ALBERTO SIERRA DIAZ	7001755	8.783.283
JAIMEHENRY FERNANDEZ	7000850	56.828.837	FABIANTAVERA CAPERA	7000277	7.342.889
ADALBERTO GEOVANNI FERNANDEZ SANTODOMINGO	7000777	20.156.322	JOSE LUIS MURILLO MORENO	7001679	32.135.205
JAVIER ANDRES GARCIA LOPEZ	7001529	23.208.203	ATALIBARHERNANDEZ MURILLO	7001309	47.573.190
FLEIDERLOPEZ RUANO	7001121	12.983.268	ALEXANDERMONTES MORA	7001955	32.000.000
WILMER FERNANDO PARRA ORDUZ	7001084	9.752.378	LISANDROCUELLAR IZQUIERDO	7000591	11.635.074
JORGE ARMANDO TIBANA LOPEZ	7000724	37.468.374	DIEGO MAURICIO ACOSTA	7000789	36.953.261
JAIMECUEVAS RINCON	7000413	520.972	JOHN JAIRO CARDENAS GUZMAN	7000627	10.118.378
CARLOS ARTURO SARMIENTO REYES	7000014	2.430.840	ANDRES GUSTAVO PEREZ ROMERO	7001714	34.082.792
ORLANDOMORALES HERNANDEZ	7001018	36.548.542	EDUAR FABIAN GONZALEZ MOLANO	7001771	48.360.513
ANDREYGOMEZ CASTILLO	7000954	34.371.444	JOSE GUILLERMO RODRIGUEZ ARROYO	7000779	2.354.168
HENRY ALEXANDER HERNANDEZ DUARTE	7000700	38.424.028	BERNARDOCAICEDO DIAZ	7000999	5.420.948

Tercero	Libranza	Saldo a 31 de diciembre de 2024	Tercero	Libranza	Saldo a 31 de diciembre de 2024
MIGUEL JOSE PRADA PINZON	7001833	38.000.000	JOSE ALFREDO BENITEZ FRANCO	7000013	14.888.835
DARWIN ALEXIS JOYA MORENO	7001269	23.345.366	JOSE PASTOR RUIZ MAHECHA	7000348	36.641.474
JOSE LUIS CARLOS PARRA VARGAS	7000539	14.973.957	ANTONIORESTREPO HERNANDEZ	7001214	41.350.551
WILNERGOMEZ CAMACHO	7000823	22.843.832	FARIDKAIRUZ SANABRIA	7000447	43.432.276
HECTOR PABLO DIAZ MALDONADO	7001135	13.394.883	FABIO ADRIAN ROJAS QUESADA	7000799	39.780.198
JESUS HERNANDO RODRIGUEZ PINILLA	7000913	24.361.910	CAMPO ELIAS LOPEZ ESCOBAR	7000720	37.468.374
LEONARDO ALFONSO MONTAÑO BECERRA	7001242	28.244.085	JUAN PABLO HUERTAS CUEVAS	7000316	28.380.830
SERGIO FERNANDO QUINTERO DUARTE	7001295	3.544.336	MAURICIOCRUZ RIOS	7001189	24.697.524
GELVER AUGUSTO DUARTE SANDOVAL	7001442	10.477.720	WILSONMUÑOZ MANJARREZ	5822N1N	11.796.016
SERGIO ARMANDO ORTIZ RODRIGUEZ	7001542	35.148.535	PABLO CESAR ECHEVERRIA RODRIGUEZ	7000208	14.195.114
JOSE FRANCISCO MARTINEZ SANCHEZ	7001286	2.362.886	ALEXANDERSERRANO CUBILLOS	7001509	17.852.985
JOSE WILSON TORRES SILVA	7001425	6.714.887	GUSTAVO ANDRES SABOGAL GORDILLO	7000581	20.728.202
OSCAR JULIAN CESPEDES SANCHEZ	7000723	40.590.734	EIDER YOVANNY VARGAS	7001711	59.216.954
EDINSONMUÑOZ GRANOBLES	7001847	50.000.000	EDWIN ARTURO CONGOTE PALOMINO	7001249	61.068.290
JOSE OVIDIO PALOMINO TAPIERO	7000934	4.656.088	JORGE ALFREDO PATIÑO DORADO	7001418	3.951.882
JUAN CARLOS FRANCO ACEVEDO	7000770	52.496.141	ELIAS EDUARDO NARVAEZ TORRES	7000424	499.277
CESARJIMENEZ PRECIADO	7000848	47.432.579	FREDYORDOÑEZ PERDOMO	7001139	53.137.089
LUIS ANDRES PIÑEROS BELLO	7001033	34.371.444	JOSE JOAQUIN OCAMPO TEJADA	7001404	89.319.795
CAMILOSANCHEZ GUEVARA	7000718	25.616.010	JOSE LUIS CAMPO GOMEZ	7000398	21.047.818
JUAN ANDRES CARRILLO CAMACHO	7001460	45.944.566	OBER ALBEIRO ERAZO MARTINEZ	7000601	6.142.453
EDUARDORENDON GUTIERREZ	7000740	3.365.106	RODRIGOVELANDIA ESPINEL	7001068	71.894.933
JOSE LEOPOLDO MUÑOZ TIQUE	7001924	6.000.000	YEIMIRBEDOYA VALDERRAMA	7001323	10.912.503
JUAN GUILLERMO GARCIA VARGAS	7000701	9.573.206	ANDRES FELIPE ORTIZ PALACIO	7000784	67.187.753
JUAN FRANCISCO ZARATE ZARATE	7001819	40.000.000	CESAR EDUARDO PAYAN VARGAS	15483N1	8.373.397
WILLIAM DAVID MEDINA GAITAN	7001040	21.085.699	LUIS FERNANDO CEBALLOS SUAREZ	7000375	15.785.873
DIEGO ALBERTO COLON TORRES	7001505	105.445.615	JONATHANPRADA MOLANO	7001253	23.663.955
LUIS URIEL OSORIO PAEZ	7000528	8.840.798	ANDRES FELIPE BOLIVAR GIRALDO	7001804	24.673.731
WILDER JAVIER GUERRERO MATTA	7001558	35.193.370	OSCAR EDUARDO ARANDA	7000825	34.888.900
MAURICIOHERRERA SERNA	7000374	5.494.089	CARLOS ANDRES ABARCA CAICEDO	7001666	46.684.688
JULIO CESAR CORTES BARRERA	7001000	35.845.690	SEVIO FERNANDO JIMENEZ LASSO	7001409	47.430.085
ALEX GIOVANNY LOPEZ BELTRAN	7000642	16.236.291	CARLOS ALFREDO PALACIOS CHARFUELAN	7000596	34.679.814
CARLOS ADRIAN MEDINA SALAZAR	7000985	48.120.028	GIOVANY GERARDO PEREZ ARTURO	7000862	67.187.699
NEMESIOSEPULVEDA LOPEZ	7000378	1.894.402	JHONNY BAYARDO TIMANA PATIÑO	7000733	21.133.225
JULIANPEREZ CORREA	7001051	12.583.716	JIMMY BERNARDO LOPEZ PADILLA	7001843	60.000.000
MARVINSANCHEZ JULIO	7000966	12.363.742	DAGO ALBERTO FLOREZ QUICENO	7001394	13.052.067
LUIS FABIAN HERRERA GALLEG0	7000381	15.279.467	RAMIROMORENO BRAVO	7001840	25.000.000
JOSE ALBERTO ZAPATA	7001160	22.452.288	ADRIAN ALBERTO OSORIO ARANGO	7000704	19.212.015
JHON FREDY RAMIREZ MUÑOZ	7000590	24.239.735	PABLO EMILIO TAMAYO HIGUITA	7001853	60.000.000
JONATAN ANDRES ALVARADO MORATO	7001361	22.755.844	ELBER ADOLFO BEDOYA GARCIA	7001310	41.010.034
ANDRES BERNARDO CARDONA DELGADO	7001685	10.811.120	PEDRO ANTONIO LONDOÑO CHAVARRIA	7000944	28.114.258
FRANCISCO JAVIER PARADA DUARTE	7000636	40.590.734	YONY ALBERTO PATIÑO LOPEZ	7001406	14.502.309
MANUEL ENRIQUE BERRIO BARRAZA	7000713	28.101.294	CARLOS MARIO TRUJILLO TRUJILLO	7001994	10.000.000
JULIO CESAR VANEGAS ALVAREZ	7001563	13.691.409	OMAR ESTEBAN SOLANO RAMOS	7001454	4.700.417
ARNULFO ANTONIO BUITRAGO RUIZ	7001317	48.448.647	LUIS ANGEL BLANCO ORTIZ	7001451	6.125.945
ANGEL MIGUEL PADILLA PUENTES	7001803	34.543.223	OCTAVIO ANDRES MARTINEZ RAMOS	7001696	9.516.480
JOSE DAVID ROSERO JARAMILLO	7000633	18.252.539	FRANCISCO JOSE GUERRA BOLIVAR	7001536	5.433.516
JHON ANDRES MILLAN RAMIREZ	7000671	17.035.716	CRISTIAN FERNANDO APONTE CASTELBLANCO	7001895	10.000.000
DANILO DE JESUS RAMIREZ VERGARA	7000585	11.587.556	DEIBER DE JESUS FLOREZ JARAMILLO	7001600	10.522.562
PEDRO NEL GUETIO PIAMBA	7000340	13.740.548	JUAN CARLOS CUADRADO GAMARRA	7001597	5.791.396
CRISTIAN GONZALO HILARION ARANGO	7001017	44.682.862	JOSE MIGUEL ARGUELLO SANCHEZ	7000993	181.659
NELSON ALFONSO PRIETO APONTE	7000538	59.223.469	JUAN DAVID GOMEZ OLIVO	7001332	4.325.012

Tercero	Libranza	Saldo a 31 de diciembre de 2024	Tercero	Libranza	Saldo a 31 de diciembre de 2024
ALBEIROECHEVARRIA OCAMPO	7001499	62.483.635	JESUS RAFAEL PALACIO ACOSTA	7001864	3.000.000
GUSTAVOSALAZAR SANCHEZ	7000722	32.020.034	GERALDINE GIZETH ARAGON OYOLA	7001306	14.162.998
FABIANGARCIA SANCHEZ	7000849	44.682.862	DANIELCASTIBLANCO ARDILA	7001785	7.807.362
WILSONLEMUS	7000690	64.038.945	ALBERVELASCO OLIVEROS	7001590	27.192.679
LUIS FERNANDO SANDOVAL SANCLEMENTE	7001330	32.299.094	JUNIOR LUIS LOBO CANCHILA	7001104	7.199.790
SANTIAGOVILLALBA HIDALGO	7001723	24.673.731	IVAN MAURICIO ROJAS ROBAYO	7001984	5.000.000
WILSON FERNANDO SINISTERRA PARRA	7001991	20.000.000	MIGUEL ANGEL SOTO LOPEZ	7001902	7.000.000
CARLOS HUMBERTO MORANTE NOREÑA	15924N	9.318.325	LEIDER DAVINSON ALVARADO BUESAQUILLO	7001416	11.964.407
JHON ALEXANDER FRANCO	7000984	15.811.133	CARLOS ANDRES FERREI CONDE	7001980	10.000.000
FARID ALBEIRO OROZCO SUAREZ	7000866	26.248.057	SILVIA YURANI CUELLAR AGUILAR	7001809	7.807.362
DIEGOOSPINA QUINTANA	7000726	43.713.124	SOLER ENRIQUE MARTINEZ GONZALEZ	7000647	7.841.740
GONZALOPABON ARIZA	7001264	39.644.332	ERIKA LILIANA SANABRIA OJEDA	7001957	10.000.000
EFRAINVERGARA PRIETO	7001372	6.424.145	FABIÁN ALFONSO MONTERROZA RAMÍREZ	7001978	12.000.000
JULIANMAHECHA	7000527	4.822.042	JAILER ESLEIDER AREVALO PINEDA	7001202	1.877.419
JUAN CARLOS TAMAYO MARTINEZ	7001946	16.000.000	EDER BRAYAN BALLESTEROS NARANJO	7001744	9.759.203
LUIS MARLIO LAISECA	7000900	726.645	LUIS ANTONIO CHAVEZ VILLAMIZAR	7001305	4.135.054
CARLOS EDUARDO GASCA FUENTES	7001993	10.000.000	JOSE ALFREDO BLANQUICETH MORALES	7001531	5.433.516
ALEXANDER RENE LOZANO OSPINA	7001453	2.685.951	JOSE ENIX YARA LEAL	7001910	3.000.000
EDGARDO JACINTO PIMIENTA MEJIA	7001085	16.229.074	ALEJANDROALBARRACIN VACA	7000987	11.718.253
ALEX MANUEL HERNANDEZ GUEVARA	7001617	37.347.747	JOHN ALEJANDRO GORDILLO RODRIGUEZ	7000499	14.546.429
ANDRES CALIXTO RODRIGUEZ LOPEZ	7001027	3.680.025	WILMER HERNANDO ACOSTA DEAZA	7001076	18.875.551
JOSE IGNACIO SANCHEZ MARTINEZ	7001842	60.000.000	ELIANA ESTEFANIA ROSERO RODRIGUEZ	7001976	50.000.000
JULIAN ANDRES MORALES RAMIREZ	7001768	29.608.477	IVON ADRIANA CARABALLO JIMENEZ	7001872	60.000.000
JOHN FREDDY PULGARIN GRAJALES	7000212	2.521.235	SANDRA CAROLINA LEON MOLINA	7001782	9.759.203
JUAN DAVID RENDON ZAPATA	7001245	38.167.683	JHON ALEXANDER WILCHES CORDON	7001673	46.684.688
JORGE DUBAN ARENAS ESCOBAR	7001165	50.143.451	ERVIN ALEXANDER SANTAFE LUGO	7001533	43.935.677
JUAN CARLOS MOSQUERA ASTORQUIZA	7001137	5.357.959	WILMAR LEONARDO ESCOBAR SANCHEZ	7001180	42.659.340
JAI MEVARGAS GARCIA	7001011	45.174.644	JOHANA PATRICIA GONZALEZ MOLANO	7001402	1.467.802
LUIS EDUARDO VARGAS VELASQUEZ	7001871	10.000.000	MANUEL JOSE CARRILLO RODRIGUEZ	7001261	10.329.653
JUAN GERARDO DIAZ	7000870	615.545	LUZ MARINA CANDIA ALMANZA	7000685	19.983.151
MARCO LINO TAMAYO TAMAYO	7001632	28.751.962	PAULA CAMILA SOLER CADENA	7001395	11.601.839
LEOPOLDOJIMENEZ GOMEZ	7001508	107.114.789	EDWARD FELIPE OSPINA CASTILLO	7001576	13.153.199
PEDRO JESUS CAMACHO SUAREZ	7001064	13.439.618	VICTOR ALFONSO MONSALVE HERERA	7001861	50.000.000
JESUS ALBERTO RUIZ MORA	7001761	60.000.000	OSCAR ANDRES TORRES LIZARAZO	7000794	28.919.724
JORGE ADALBERTO PAEZ LADINO	7001520	53.557.395	CRISTIAN CAMILO CRUZ HERNANDEZ	7000526	10.388.154
GUSTAVO ADOLFO TOVAR VALLE	7001732	60.000.000	DANIEL ESTEBAN BELLO MARTINEZ	7001806	21.622.240
ALBERTFOLTALVO PEREZ	7001079	35.908.112	JAIME NICOLAS DE AVILA DIAZ	7001621	14.318.267
CRISTINA FELISA HERRERA GARZON	7000452	13.181.525	GERMAN CAMILO BARRETO ORTIGOZA	7001612	17.897.840
FANNYPINZON MORA	7001362	3.975.732	JOSE DAVID REYES RODRIGUEZ	7001490	24.509.087
DIANA MILENA TRIANA MORENO	7000640	19.757.824	MARIA CAMILA ROJAS MAYORGA	7000959	5.502.659
IVETTEZARUR VALDERRAMA	7000625	21.815.773	DEYSI PAOLA GARZON LOPEZ	7001401	7.251.160
MEDELEINE MELISSA MEDINA MONTENEGRO	7000674	32.081.024	LEONARDOMORA SALAZAR	7000780	10.953.288
NELLY OMAIRA VEGA BAUTISTA	7001343	1.351.746	DIEGO ANDRES VILLARREAL GOMEZ	7001329	10.503.606
MARIA ANAIRETHSILVA BUITRAGO	7001622	32.203.936	LUIS GABRIEL PORRAS GUTIERREZ	7001956	60.000.000
GLORIA STELLAESPIITA LOPEZ	7001972	5.000.000	JONATHANCARVAJAL ALARCON	7001441	32.878.100
IRENEGELACIO ESCOBAR	7001215	27.236.257	GUILLERMOBERMUDEZ ARCINIEGAS	7001475	60.528.478
DORIZ ALEXANDRA CANENCIO PORTILLA	7001537	19.331.695	MILLERS ANDRES GIRALDO JARAMILLO	7000697	31.223.656
BERTHACEDIEL QUIÑONEZ	7001752	8.500.000	JOSE NICOLAS POLANIA MALAGON	7000412	6.025.826
MARIA EDITH BERMUDEZ RAMOS	7001648	19.371.266	HOLMAN ARLEY CUERVO BECERRA	7000644	7.513.280
SORAYAFERRO BECERRA	2378N	8.694.307	CESAR ALFONSO ORTIZ AROCA	7001577	8.852.563
MARTHA JANETH SAAVEDRA GUEVARA	7001944	20.000.000	JEISSON ORLANDO VARGAS PESTANA	7000482	1.872.026

Tercero	Libranza	Saldo a 31 de diciembre de 2024	Tercero	Libranza	Saldo a 31 de diciembre de 2024
DERLY VIANETH ROJAS FIGUEROA	7000663	23.119.883	ANA MARIA AGUIRRE LOMBANA	7001710	19.310.417
NELSY DEL SOCORRO ORTIZ FERNANDEZ	7001925	12.000.000	JOHN SEBASTIAN MOLINA GARZON	7001547	13.753.500
EMMA PATRICIA PERNET DE LOS REYES	7001662	56.021.623	IVETTE CHARLOTH CASTAÑO FALLA	7000981	18.560.569
IRINABOLEMO GARRIDO	7001481	25.940.772	CAMILO ANDRES CABALLERO ROJAS	7001188	4.559.460
LINA MARIA TORO FLOREZ	7001071	36.896.966	JHON ALEXANDER CONTRERAS RINCON	7001324	14.550.016
CARMEN JOHANA ORTIZ CORTES	7000965	27.798.342	ANA CAROLINA GONZALEZ BAQUERO	7001177	536.407
MAGALY ESTHER RIVERA MARTINEZ	7000439	26.309.799	EFRAIN FELIPE HENAO LARGACHA	7001016	13.541.240
ANGELICA ISABEL ROA BORRE	7001800	16.590.645	JUAN SEBASTIAN LALINDE CERON	7001888	30.000.000
JUDITH ESTHER TORRES GONZALEZ	7001193	10.140.626	WILSONGARCIA PUERTA	7001297	20.621.744
ANGELICA MARIA OSPINA NAVARRO	7001601	8.768.802	DANIEL DARIO GONZALEZ PINEDA	7001709	37.977.968
MONICA DEL CARMEN CALLE PALLARES	7001351	10.912.503	JUAN ANDRES ROMERO TOVAR	7001259	45.801.210
ANA LUISA OSPINA CASTRO	7000548	19.213.632	JAVIER RODOLFO RODRIGUEZ CASTILLO	7001002	14.718.735
MYRIAM ANDREA ESCOBAR ALFONSO	7000767	32.810.091	JEIMMY JOHANNA TORRES GONZALEZ	7001554	17.537.605
NHORA ESPERANZA RAMIREZ CARO	7001341	2.464.957	DANIEL RICARDO PINZON URUEÑA	7001748	29.484.872
MIRIAN LUCIA MORENO DUARTE	7001138	72.595.737	ANDRES CAMILO VELEZ ORTIZ	7000942	8.831.236
CLARA INES PARRA PAEZ	7000389	28.014.506	CAMILO EDUARDO GUAYARA MARTINEZ	7001628	56.021.623
BLANCARODRIGUEZ BLANCO	610N1N1	8.691.878	ANA MARIA PRADO QUINTERO	7000741	3.365.106
MARIA CRISTINA BARRIOS JIMENEZ	7001407	70.044.695	JULIANMARIÑO MUNAR	7001156	36.667.312
DIANA MARCELA QUIJANO CACERES	7001697	24.344.852	ELKIN DAVID MURILLO MADRID	7001326	47.573.190
ZULY VANESSA ALVARADO CARDOSO	7001619	17.052.025	JEAM PIERRE STEVEN VALDERRAMA TORRES	7001766	24.570.727
CASTILLO PEREZ MARIA CAMILA	7000858	30.185.282	DAVID FERNANDO SANCHEZ JIMENEZ	7001545	11.163.415
MARIA ALEXANDRA VILLAMARIN FLOREZ	7000566	2.223.800	NICOLAS STIVEN PEREZ MAHECHA	7000890	16.229.074
SOCORROCASTRO SILVA	7000570	7.184.291	SEBASTIANDIAZ SILDARRIAGA	7001473	44.964.005
SANDRA MILENA CARO BUITRAGO	7000571	3.714.590	MARIO ALEXANDER LUNA MARTINEZ	7001267	23.367.408
HILDA ISABEL RUEDA CALDERON	7001044	18.672.211	ANA LIZETH PEDRAZA BAQUERO	7001638	36.130.859
YOLANDA BERENICE DUARTE RUEDA	7000807	14.285.657	DANIEL ALBERTO PARDO CAMARGO	7001822	9.759.203
LEIVY PATRICIA HERRERA CARDENAS	7000839	16.741.061	ANGIE DAYANA HERNANDEZ LOBATON	7000434	619.229
DIGNA LUZ MARTINEZ PACHECO	7001004	6.349.206	HERMEN JEIS VILLA	7001792	10.319.705
ROSA INES LOPEZ OSPINA	7001538	8.587.243	MAURICIOORTIZ CHIMBACUEY	7000705	28.101.294
GLORIA HELENACARDONA CALLE	7001125	29.936.377	LAURA MARCELLA GARCIA MERCHAN	7001312	35.407.474
MYRIAMMARTINEZ FARFAN	7000712	22.600.466	JESUS ALEXIS TANGARIFE BELTRAN	7001556	15.457.032
MARTHA EDILMARIVERA ESCAMILLA	7000282	6.120.452	CARLOS ANDRES CARRASQUILLA ALVAREZ	7000491	2.808.020
SHIRLEY YANETH CERVERA VARGAS	7001555	12.880.861	NICOLASAYALA RODRIGUEZ	7001967	10.000.000
CLAUDIA CRISTINA BELTRAN PAVA	1051202 N	1.436.429	CAMILO ANDRES MORENO SANCHEZ	7001922	10.000.000
MARIA CRISTINALOPEZ SARMIENTO	7000759	7.891.753	FREDDYVARGAS VILLAMIL	7001941	45.000.000
DORA LUCIASEGURA MOLINA	7000747	18.734.188	YENNY FERNANDA VARON ORTIZ	7001963	5.000.000
LUZ NELLYPINILLA MOLANO	7000868	16.429.903	HERNAN DARIO MENDOZA VILLALBA	7001478	9.863.708
ROSA YANETH FUENTES MORERA	7001784	19.656.582	JULIAN EDUARDO ARIAS CASTILLO	7000977	15.198.365
SABINA ISABEL ANDRADE RAMIREZ	7001698	17.379.373	JUAN PABLO PICO OLARTE	7001900	60.000.000
OLGA LUCIA SALAMANCA	7001643	18.757.223	INGRID TATIANA PINTO RAMIREZ	7000896	26.961.930
YAMILE ANDREA MUNAR BAUTISTA	7001153	44.000.765	LAURA ROCIO CANDELA ROBLES	7001737	44.412.716
ALIETH CRISTINA CARTAGENA CEPEDA	7000350	6.312.106	JUAN CARLOS PACHON URCUQUI	7001634	29.443.604
SANDRA LILIANA GALVIS LIZARAZO	7000278	11.191.538	HAROLD GABRIEL CARDENAS MESA	7001775	14.742.436
DIANA FAYDETH GIL RUBIO	7000879	24.644.881	JHONNATAN DAVID HOLGUIN SOLANO	7001594	24.552.641
CARMENZAVANEGAS MUÑOZ	7000831	26.247.807	FREDDY HERNAN MORENO FAJARDO	7000019	972.381
GLORIAMAGON CABRERA	7001881	37.000.000	JUAN FERNANDO SANCHEZ MARIN	7001496	43.234.624
ELIANA PATRICIA HERMIDA SERRATO	7001347	33.301.237	ANGIE KATERINE PARRAGA SARMIENTO	7001620	10.738.703
LEDYDELGADO RAMIREZ	7001081	11.233.515	CESAR RAMSES ROJAS LOPEZ	7001342	14.550.016
ZENAI DANUÑEZ SANJUAN	7001155	2.784.444	CARLOS FERNEY MARTIN LEON	7001582	72.513.814
MARIA YANETH CALDERON ZAMBRANO	7001108	5.759.826	ANDRES FELIPE ALDANA VELASQUEZ	7001907	60.000.000
IRENEORTIZ DOMINGUEZ	7000729	42.464.159	JOSE GUILLERMO VILLALBA HERNANDEZ	7001884	5.000.000

Tercero	Libranza	Saldo a 31 de diciembre de 2024	Tercero	Libranza	Saldo a 31 de diciembre de 2024
SANDRA LILIANA ORTIZ PERDOMO	7001414	17.391.030	CESAR GEOVANNY SABOGAL LOZANO	7000409	4.889.101
ANA INES CHAVARRO GORDILLO	7001120	8.036.927	DIEGO ALEJANDRO TORRES SANCHEZ	7001642	41.405.066
MAGDA NYDIA LUJAN SABOGAL	7001437	7.657.429	JOSE JAVIER GONZALEZ GAVIRIA	7001908	7.000.000
ELIZABETHIGUITA GONZALEZ	7001767	25.000.000	GONZALOWALDO RODRIGUEZ	7000521	2.175.420
ANA JULIA CRUZ DE HERNANDEZ	7001500	47.213.472	JEIBER ANDREY AGUDELO CANO	7001260	13.772.884
ROSALIAVASQUEZ DUSSAN	7001173	3.943.576	JORGE LUIS YATE DEL CAMPO	7000703	31.223.656
RACHEL TORRES SERRATO	7001149	181.116	JESUS GUIOVANY GALINDO MORA	7001552	71.409.864
YENIFER ANDREA TORO BELTRAN	7001302	12.038.536	INGRID PAOLA BUITRAGO ROJAS	7000496	10.510.118
ERICA MARIA ARTEAGA ROJAS	7000639	4.162.486	DEVINSON JESUS PEREA RIVAS	7001301	21.244.478
NORMA ASTRID GALLEGO PALACIO	7000737	10.095.310	CARLOS ANDRES AVILA DEVIA	7001928	30.000.000
MARTHA ROSA PEÑA PERTUZ	15270N1	1.017.662	JHON FREDY PRADA SANTA	7000806	14.207.212
VICTORIAHERNANDEZ SIERRA	7001949	10.000.000	MAYKOL JOSE AREVALO LOAIZA	7000533	10.166.908
ARLETHPOLO MENDOZA	7000816	4.387.960	CHRISTIAN JHOVANY SARRIA BUENDIA	7001275	27.236.257
SANDRAMARTINEZ VALVERDE	7000599	18.252.539	CARMEN EMILIA PEDRAZA GAONA	7001534	35.114.431
DIANA VICTORIA LOPEZ PACHECO	15100N1	1.613.250	MANUEL FERNANDO GARZON VINCOS	7001707	58.427.644
GELLEN PATRICIA PALACIO GONZALEZ	7000610	3.907.048	LORENZO ANDRES VILLAMARIN ALVAREZ	7001926	35.000.000
MARIA ANGELA FUENTES CALDERON	7001148	3.365.828	MARY MILENA SUAREZ PENAGOS	7001644	51.353.156
MILENA PATRICIA CAMARGO SOLANO	7001127	11.035.764	LEIDY JOHANAPARAMO LOZANO	7000666	6.787.121
DAYLESTERMEZA MONTERROZA	7001410	6.154.741	PIÑEROS GONZALEZ MANUEL EFREN	7000485	25.176.536
DAYRA ELIZABETH OLIVEROS DAVILA	7000579	4.952.805	DIANA MARLEN CAICEDO BENAVIDES	7001250	13.772.884
NANCY LILIANA CUTA CASTRO	7001783	9.759.203	ANDREA PAOLA BARON RODRIGUEZ	7000919	12.363.742
AMPAROSANTAMARIA BENITEZ	7000997	2.303.897	JONATHAN JAVIER VILLABON	7001385	8.338.818
AMPARO JANNETE CORDOBA SANTOS	7001358	14.550.016	LENYS MARITZA LOZANO CASTRILLON	7001589	36.828.962
FLOR ANGELA DOMINGUEZ PERALTA	7001672	51.353.156	NATALIA ANDREA YASNO ARIAS	7001435	26.800.998
SUJEY LORENA JARABA	7000836	33.593.878	DURLEY ALEXANDRA RODRIGUEZ ESPINOSA	7001608	12.410.131
MARIA AYDEE QUIÑONES CABEZAS	7000041	2.252.889	WILMER ALEXIS GONZALEZ SEGURA	7001550	53.557.395
INOCENCIA DEL CARMEN VEGA GUTIERREZ	7000650	15.806.133	HEIMOT MAURICIO ARIAS RODRIGUEZ	7001150	19.474.880
MARIA GLADYS GARCIA GIRAL	7000376	33.108.039	JOHAN ALONSO ARIAS RODRIGUEZ	7000911	10.158.745
RUTH MARINA ROJAS PULIDO	7000853	4.340.460	ANGIE MAGALY MANCILLA OLARTE	7001279	14.162.998
MAGDA IDALID ROMERO PAMPLONA	7000322	12.048.966	WILMARCORONADO SOLAR	7001119	16.229.074
ANA JULIA MORALES PEREZ	7000525	14.973.957	HAROLD YOVAN SANCHEZ MORA	7000537	28.796.092
ADRIANA PATRICIACIFUENTES OSORIO	7001973	10.000.000	WILMER ALEXANDER RAMIREZ HERNADEZ	7001943	4.000.000
SANTOS BLANCA CONTRERAS DE	7000635	10.537.496	MILLER ORLANDO MORENO SUAREZ	7000691	594.620
ROSAURAPRIETO RAMOS	7000400	2.417.909	OSCAR ALEJANDRO MONTAÑEZ BAEZ	7001779	7.807.362
YOLANDAGARCIA	7001087	6.096.015	CRISTIAN CAMILO CARDEÑO CIRO	7001015	13.541.240
ALBA LUCIA REYES URREA	7001203	21.373.907	JUAN DAVID CANO CANO	7001982	2.700.000
JANNETHGUALTEROS BARRAGAN	7001381	18.571.978	DAVIDGARCIA PALACIOS	7000918	4.848.967
MARIA ADRIANA CUADROS GERENAS	16735	1.106.395	DANIELATEHORTUA BOLIVAR	7001919	30.000.000
LIGIA AMANDA SANCHEZ ROZO	7000523	7.184.291	HEDER HUMBERTO BRAVO MELENDEZ	7000603	7.756.706
MARIBELHERNANDEZ MENDOZA	7001816	50.000.000	KELLY YOHANNA MARTINEZ BERRIO	7000637	21.294.622
CLAUDIA ROCIO SALDAÑA MONTOYA	7001485	105.445.615	WILFERSANCHEZ SALCEDO	7001391	6.462.477
MILY LASTENIA GARCIA PRETEL	7000575	39.547.160	JOSE DAVID FRANCO VAQUERO	7001192	26.194.332
MARISOLPERDOMO ALBA	7001873	4.000.000	JOEL ALBERTO JIMENEZ JARAMILLO	7000941	5.925.930
MARLENYNIÑO PULIDO	7001587	26.846.754	MARCO AURELIO MONTOYA HENAO	7000935	14.718.735
ELIZABETHBUITRAGO SANCHEZ	7000805	20.156.322	FABIO JUNIOR MENDEZ	7000658	21.856.547
INGRIDSCHELLER D ANGELO	7000817	-	BLANCA STEFFANIA MARTINEZ ORTEGA	7001462	15.314.861
INGRIDSCHELLER D ANGELO	7001966	12.289.230	HARVEY DE JESUSCERA BOLAÑO	7001691	6.004.540
OLGA LUCIAPOLANIA ARANDA	7001034	18.354.354	ANGEL MARIA POLO REALES	7001431	26.302.492
IRIS RUBIELA ROJAS PINZON	7001136	18.333.660	AGUSTIN ANDRES VILLADA ROMAN	7001885	11.000.000
SANDRA LILIANA VARGAS ARIAS	7000869	27.383.190	YARITH LINEY CALVO GONZALEZ	7000960	2.751.328
LUZ ANGELAJARDO SEGURA	7001523	15.524.335	EDWIN DAVID FIGUEROA TOVAR	7000988	34.371.444
MARTHA MARIA AREVALO CALIXTO	7001211	12.041.667	BRAYANMARIN CORDOBA	7000757	30.841.477

Tercero	Libranza	Saldo a 31 de diciembre de 2024	Tercero	Libranza	Saldo a 31 de diciembre de 2024
ADA MERCEDES UJUETA GUERRA	7000513	24.057.565	CARLOS ALBERTO BLANCO GUALDRON	7001858	7.000.000
EDNA MARINA TORRES TORRES	7001578	19.941.297	VLADIMIR LEONARDO PALOMINO MARTINEZ	7001349	23.643.761
SANDRA INES VARGAS AVILA	7001824	9.759.203	WILMER ANDRES NUÑEZ VERGARA	7000891	24.075.229
DIANA MILENA AVILA HERNANDEZ	7001734	60.000.000	LUIS FELIPE PARRA SUAREZ	7001101	18.672.211
OLGA LUCIA VELOZA ARDILA	7000280	9.699.360	JOSE EDUARDO CHARRIS F.	7001896	50.000.000
DIANA ROCIO MORALES MORENO	7000605	20.686.212	WILLIAM ANTONIO LIZCANO NEYRA	7001789	22.605.069
LIZETHCOMBARIZA MARTINEZ	7001176	13.379.649	FRANCISCO ANTONIO ALVARADO MENDOZA	7001987	30.000.000
SANDRA LILIANA CRUZ ORTIZ	7000654	12.119.870	CARLOS DE JESUS CALVO MANJARREZ	7001147	22.000.383
MONICA JANETH NARIÑO SEGURA	7001701	57.098.876	DAVID ALEXANDER MARTINEZ SANTIAGO	7001225	5.509.156
MARTHA YANIRIDA HURTADO RIOS	7001210	18.710.247	LUIS CARLOS MENDOZA ORELLANO	7001860	9.000.000
CAROLINALOPEZ BEDOYA	7000532	6.851.616	MANUEL ESTEBAN DE LA HOZ ARIZA	7000756	17.061.238
GLORIA MAYERLY SANCHEZ CARVAJAL	7000854	19.029.857	YENNYFER PAOLA GONZALEZ OROZCO	7001729	9.516.480
CLARA INES LOPEZ HERNANDEZ	7000442	18.830.741	RODRIGORIVAS CORREA	7001654	14.604.169
YUDI DIANA BOHORQUEZ HERNANDEZ	7001810	11.711.043	DALWISPALOMINO CADENA	7000497	30.771.044
ADRIANA LIZET FAJARDO CANON	7001695	16.413.853	JAIR ENRIQUE MARTINEZ BOLIVAR	7000818	18.373.658
LUZ MERY GOMEZ GARCIA	7001866	40.000.000	KATILYFLOREZ MONTES	7001056	1.357.050
CLAUDIA YANETH TORRES FRANCO	7001110	8.639.753	MARY ELIZABETH BOHORQUEZ VELASQUEZ	7000926	26.122.292
SONIA MARCELA PEDRAZA GONZALEZ	7001440	13.429.769	SERGIO ESTEBAN RENDON HERNANDEZ	7001741	39.477.969
BEATRIZ ROCIO DEL PILAR ARIZA	7001357	5.820.008	VALENTINABELTRAN ROJAS	7001692	14.482.811
ANA ELIZABETH LOPEZ ALFONSO	7001124	44.000.765	JEFRENSON LUIS POLO FIGUEROA	7001339	10.912.503
ADRIANA MILENA JIMENEZ HERNANDEZ	7000565	37.721.928	VICTOR MANUEL SANCHEZ OLAYA	7001507	28.118.837
GLADYSGALLEGO BOLAÑOS	7001724	8.564.832	JUAN PABLO JINETE WILCHES	7001498	13.583.790
MARISOLGUZMAN URBANO	7000832	19.686.050	OTTO STEFFAN GUERRA LA ROTTA	7001474	27.670.164
CLAUDIA ROSA ROJAS COTACIO	7001256	5.509.156	CAMILO STIVEN ARIZA FRANCO	7000844	13.691.597
LILIANAMURILLO DELGADILLO	7001808	14.742.436	SERGIO ANTONIO MARTINEZ TORO	7001856	30.000.000
DULFARYAGUDELO OSORIO	7001647	37.347.747	KATHERINERICO CARILLO	7001216	16.901.054
SANDRA MARCELAQUIROGA PABON	7000425	30.030.426	GERARDOGUERRERO ALGARIN	7001947	10.000.000
ZULMA PATRICIA FRANCO ROJAS	7000895	26.493.729	HARRISON ANDRES KAMELL DIAZ	7001652	11.865.889
DORY JOHANNA QUIÑONEZ TOLEDO	7000479	38.003.253	FERNEY ALCIDES TEJADA RUA	7001008	34.371.444
ALIXARIZA CHACON	7000852	17.717.437	MAIRON FELIPE VILORIA VARGAS	7000517	1.740.321
ELISABETHLARA MOLINA	7001716	59.216.954	EDGARDO DE JESUS MENDEZ ROMERO	7000899	34.371.444
CLAUDIA YESENIARODRIGUEZ FUENTES	7001794	15.233.851	ALCIVIADES MANUEL ARMESTO SERPA	7001937	7.000.000
ANGELA BIBIANAPEÑA RINCON	7001519	52.722.808	ANDRES GUILLERMO CORTES SALAMANCA	7001314	63.430.930
YAMILEBETANCOURT VEGA	7000536	20.157.251	CRISTIAN DAVID GUTIERREZ SANDOVAL	7001740	39.477.969
OLGA ESTHERGUEVARA FAJARDO	7001571	10.315.128	YENNY PAOLA HERNANDEZ BARON	7000753	10.953.288
CARMEN AURORAPULIDO MENDEZ	7001492	18.192.996	ANA LUCYALAMANCA PACHECO	7000510	16.784.347
CLAUDIACAÑON CANDIL	7000828	19.686.050	ELIANA MARIA ROJAS FERNANDEZ	7001268	40.465.300
EDILSEMARTINEZ CASTILLO	7000908	19.248.015	ANDREA DEL PILAR QUINTANA NIÑO	7001758	19.240.789
MAURASIERRA SUAREZ	7001878	5.000.000	KAREN LIZET ACEVEDO RUIZ	7001802	9.759.203
ROSA MARGOTH ORJUELA RIVERA	7000761	24.279.468	FREDINSONMONTERROSA ALVAREZ	7001812	14.251.022
CLAUDIA JEANNETTE ERIRA MAYORGA	7000645	4.149.370	YEISON MANUEL REYES TORRES	7001736	19.656.582
MARY LUZ VELANDIA VELANDIA	7001818	47.373.563	RICARDO ANTONIO MENDOZA CARDONA	7001965	37.000.000
DIANA ANDREA ALVAREZ LARA	7000875	32.810.091	BLANCA MERCEDES PIÑA VIGGIANI	7001010	6.349.206
ANGELICA MARIA GUIO JAIMES	7001340	54.562.529	MAURO JOSE TORRES MARTINEZ	7000695	3.685.455
YOLANDARAMOS VELASQUEZ	7001178	16.465.008	EDWAR YAMID AREVALO CASTAÑEDA	7001609	1.455.626
ANDREA DEL PILAR ARENAS REYES	7000450	14.733.498	ERIK ALEXANDER CAMACHO TUTA	7001354	7.275.006
SANDRA MILENA GOMEZ TOQUICA	7000769	11.774.768	JUAN FELIPE GUARIN NEIRA	7001226	16.030.426
DIANA MARCELA CHICA SANCHEZ	7000392	1.420.785	YEISON JULIAN VILLAMIL RINCON	7001221	19.083.845
YIRLI ANGELICA RAMIREZ MURCIA	7001479	19.887.923	MIGUEL ANGEL ARROYO NOVOA	7000953	10.008.731
PAULA ANDREA FUERTES PAYAN	7001618	33.584.107	ANDIS DUVAN MERCADO MARTINEZ	7001894	10.000.000
JENNY MARCELA MARTINEZ BUITRAGO	7001335	7.275.006	FRANCI MARICELA AVILA RODRIGUEZ	7001659	23.342.344
KELLY JOHANNA BONILLA BARBOSA	7000847	26.248.057	MONICAMORALES RONCANCIO	7001567	41.218.761

Tercero	Libranza	Saldo a 31 de diciembre de 2024	Tercero	Libranza	Saldo a 31 de diciembre de 2024
LAURA STELLA PRADA MARTINEZ	7000667	10.267.498	FABIAN ORLANDO HURTADO FIGUEREDO	7000956	4.232.814
ALBA LILIANA RODRIGUEZ GONZALEZ	7001544	12.606.344	JUAN CARLOS AVELLA PACHECO	7001103	2.879.923
NIYIRETH YOLIMA DELGADO PERAZA	7001841	3.000.000	MILTON CESAR TORO PINILLA	7001043	35.142.297
MARTHA ANDREA BOLIVAR GUERRERO	7001283	19.120.031	JESUS BARLAHAN PINILLA CARDONA	7001028	33.340.296
MAGDA JOHANA QUINTERO GACHARNA	7001670	8.776.598	LEIDY MILDRE SAENZ REYES	7001899	11.000.000
YURI STELLA HARRY OSORIO	7000917	3.179.046	NATALYMUÑOZ ARIZA	7001607	45.321.135
RUTH NATALIA RODRIGUEZ BONILLA	7001637	17.897.840	JENNIFERCASTAÑEDA GARCIA	7001566	54.385.358
LUZ MARINA AREVALO BEJARANO	7000426	5.799.875	CAMILORUEDA LOZANO	7000519	27.541.509
ANA MARIA GONZALEZ AGUILAR	7000463	2.175.420	DAVIDMURCIA JUAN	7000793	3.156.691
NATALIAMURILLO DELGADILLO	7001745	11.793.949	JOSEARBOLEDA TORO	7001237	2.181.689
ROSENDA LILIANA GUZMAN PINO	7001870	15.000.000	BRAYAN DAVID MORENO GARCIA	7001247	9.914.090
TULIA ANGELICA PARDO RODRIGUEZ	7001614	36.804.498	JAVIER ORLANDO CUADRADO VARGAS	7001951	15.000.000
INGRID MARCELA ORTEGON GOMEZ	7001820	59.216.954	LUIS ARIEL RIVEROS ALVAREZ	7001396	37.153.570
CLARA INESECHEVERRI GUZMAN	7001661	8.071.362	FABIAN ERNESTO PONGUTA CASTRO	7001322	10.912.503
SANDRASANTAMARIA DUARTE	7001586	15.783.838	DEIBY LEANDRO ALVARADO RODRIGUEZ	7001483	34.587.692
VIVIANA ALEXANDRA RIOS REAL	7001443	15.314.861	EDWIN ANDRES GONZALEZ BALANTA	7000957	2.539.690
PILAR DEL ROCIO BARRIGA RODRIGUEZ	7000553	8.177.724	MARCO ANTONIO GOMEZ HERRERA	7001097	3.839.884
LILIANA MARIA MOSQUERA REYES	7001157	12.983.268	LUBER HERNEY CABEZAS ORDOÑEZ	7001383	3.692.848
SANDRA JOHANNAISAZAGUEVARA	7000675	1.803.752	LUISA FERNANDA FERNANDEZ TORRES	7001480	21.617.314
JENNY MARCELA YOMAYUZA LANCHEROS	7001467	26.302.492	FRANCISCO JAVIER BEYOYA ERAZO	7001911	6.000.000
ANGELA MARIARODRIGUEZ FERNANDEZ	7001882	8.000.000	WILLIAMSORIO PARRA	7000798	19.686.050
LIBIA CAROLINA RODRIGUEZ MENESES	7000897	19.248.015	NESTOR FABIAN VELASCOLASCO FERNANDEZ	7001665	4.035.679
MARICELADUCUARA MALAMBO	7000846	22.171.962	OSCAR EDUARDO PAREDES POLANCO	7001828	30.000.000
YADI ASTRIDMACIAS MAYORAL	7001042	18.977.123	ROGER DAVID NAVARRO MERCADO	7000414	21.047.818
ALEXANDRA MARIA CARVAJAL MORENO	7001463	7.657.429	LUIS ARMANDO URANGO ANAYA	7000560	2.472.626
ADRIANA MARIA PALACIOS ANZOLA	7001459	4.028.933	RODRIGO IVAN DIAZ BARRETO	7000477	24.658.578
JENNY CAROLINA FONSECA FAJARDO	7001458	29.590.288	PEDRO ANTONIO PERDOMO DE HOYOS	7001532	5.415.610
CAROL LILIANA ZAMBRANO BERNAL	7001522	4.206.908	FRANCISCODURANGO MARTINEZ	7001134	11.035.764
CAROLINAROMERO MANRIQUE	7000508	2.901.612	MAURICIO JAVIER GONZALEZ VASQUEZ	7001769	29.608.477
LUISA FERNANDA FARFAN ESPITIA	7001141	74.840.970	JIM JUNIOR CASTELLANOS BUELVAS	7001465	24.658.578
DIANA YAMILE APONTE RUEDA	7000660	8.146.777	VICTOR GREGORIO BACCA RODRIGUEZ	7000451	16.287.099
SONIA PATRICIA ORIGUA HUERTO	7001493	34.587.692	JAIDERDURAN SANTIAGO	7001368	40.315.574
DIANA MARCELA RUIZ MOLANO	7001262	46.690.726	GUNNARBALLENA LOPEZ	7001445	13.400.497
SANDRARODRIGUEZ	7001054	43.089.725	EDUARDODURAN ARDILA	7001419	5.438.362
MARIA VICTORIA MENESES DAZA	7001166	4.318.009	CARLOS MARIO SARMIENTO CARMONA	7001700	6.466.426
SANDRA ESPERANZA GUERRERO CORTES	7001591	45.321.135	ALVARO MANUEL HOYOS PEREZ	7000600	20.077.802
MILENA ELIZABETH REALPE DIAZ	7001069	13.399.059	KAREN MARGARITA BALLESTEROS ORTIZ	7001834	7.500.000
SULMA FARYD VERA GELVEZ	7001717	20.449.675	FRANK CAMILO RAMIREZ CASTAÑEDA	7001355	29.336.806
DIANA MARCELA MEJIA CHAVARRO	7000478	24.430.664	JONH JAIRO LOPEZ DAZA	7001111	35.908.112
CLAUDIA ROSA HERNANDEZ PINZON	7001663	17.553.193	MAICOL ALBERTO ARAUJO NARANJO	7000507	6.516.216
YUDY TATIANA BENAVIDES GUERRERO	7001524	52.722.808	GEAN SNEIDER FLOREZ BELTRAN	7001421	3.323.566
LEIDY CAROLINA TRUJILLO BAEZ	7001282	47.468.907	JOSE LUIS CARRILLO CARDENAS	7001072	15.226.198
IRINA PAOLA PEREZ PEREZ	7000595	29.611.736	JUAN JAIBER PENAGOS PEÑARETE	7001827	15.000.000
NATALY ANDREA MENDEZ BRINEZ	7001449	9.188.915	CRISTIAN CAMILO SARMIENTO VALLEJO	7000673	2.775.003
MARTHA LICINIA RODRIGUEZ GONZALEZ	7001266	39.644.332	DAVID ALEXANDER NIÑO MIRANDA	7001129	36.667.312
EDNA YALILE RODRIGUEZ BARRAGAN	7001154	23.626.027	CARLOS ANDRES SUAREZ PASCAGAZA	7000395	6.380.204
PATRICIAARANA BERMUDEZ	7000970	1.907.422	NURY ESPERANZA SANABRIA ESPINOSA	7001660	9.025.193
SANDRA MILENA RUIZ BOLAÑOS	7001720	3.359.609	JUAN SEGUNDO LOPEZ REYES	7001708	38.951.762
VICTOR HUGO VELEZ GRANADA	7000493	17.277.649	JUAN PABLO BEDOYA ERAZO	7001953	17.000.000
ARLEY DARIO MONCADA IBARRA	7000205	16.324.353	JOSE RAFAEL BLANCO SILGADO	7000475	1.684.830
GUILLERMO LEONVILLA CALLE	7000947	35.142.839	YEISONBONILLA BARRETO	7001379	47.430.085

Tercero	Libranza	Saldo a 31 de diciembre de 2024	Tercero	Libranza	Saldo a 31 de diciembre de 2024
EZEQUIELRAMIREZ QUICENO	7000342	13.218.949	SEBASTIAN LEANDRO VARGAS MALAVER	7001927	25.000.000
CARLOS MARIO ZAPATA ORTIZ	7000327	26.437.898	WILMER HEINER DIAZ JAIMES	7000950	5.291.021
VICTOR ALFONSO RAVE PINTO	7001032	12.180.968	WILLIAN OSWALDO SABOGAL TORRES	7001514	12.606.344
ALEXANDERMONTOYA ECHAVARRIA	7000788	56.437.710	JOHAN ALBERTO TORRES MARTIN	7001548	10.304.691
ANDRES FERNANDO LOAIZA	7000684	53.079.366	JOHAN STEVEN BOLIVAR MARIN	7001876	17.200.000
HERMES HONORIO SEPULVEDA ARIAS	7000594	23.689.370	LEIDY NATALIA MELO OLARTE	7000975	4.517.471
ALEJANDROSIERRA BEDOYA	7001513	43.935.677	OBANDER JOSE DIAZ HIGUINIO	7000656	3.052.524
ELKIN DE JESUS MAYA ACEVEDO	7001128	16.724.551	MILTONCUTIVA PARDO	7001914	12.000.000
DUMARK ALEJANDRO RAMOS HERNANDEZ	7000929	48.120.028	EDWIN YOLIVER CRUZ ARAUJO	7000428	1.257.938
WILSON ALONSO CORREA BARBARAN	7000946	29.519.964	JUAN CAMILO HERRERA GOMEZ	7000423	15.785.873
WILTON ALBERTO COLORADO ACOSTA	7001094	33.000.584	MANUEL LEONARDO ORTIZ ALVAREZ	7000995	29.335.443
ARBEBY DE JESUS ARDILA GONZALEZ	7000266	607.699	FERNEYROA ALONSO	7001931	27.000.000
CARLOS ALBERTO MAESTRE SEGURA	7001549	26.778.697	ELKINVAQUIRO COLLAZOS	7001773	13.268.193
RAMON ALBERTOACEVEDO CEBALLOS	3707N1	33.972.246	MICHAEL ORLANDO ROJAS VARGAS	7001213	22.452.288
LEONARDOVASQUEZ AVENDAÑO	7000837	53.750.200	JACKSON ANDRES DUARTE GARCIA	7000483	8.769.141
FREDI JAVIER JIMENEZ CARRANZA	7000787	28.218.854	HERNANDOALVAREZ RODRIGUEZ	7001235	10.329.653
JOSE RICARDO VARGAS PEREZ	7000728	32.020.034	JHON ROBINSON SACRISTAN MONCADA	7000748	3.839.042
EFRAIN EVANGELISTA CARREÑO POLO	7574N1	83.156	REINALDOSUAZA TOLEDO	7001366	23.715.043
CARLOS ARTURO ROMERO VIVES	7000283	3.446.056	JOSE DAYAN CASTRILLON MUÑOZ	7000928	1.362.443
IVAN ANIBAL PADILLA MOLINARES	7001304	10.976.321	BRAULIOZUÑIGA ORDOÑEZ	7001289	43.605.461
FAIVER FERNANDO PORTELA MUÑOZ	7000791	36.953.083	DANIEL DAVID BARRAGAN POVEDA	7001375	10.151.612
FRANKLIN EUSEBIO OROZCO SOTO	7000790	60.468.965	JUAN ALBERTO CARDOZO ORTIZ	7000912	33.340.296
GABRIEL ANTONIO TORO CUADRADO	7000139	8.750.263	CARLOS ENRIQUE QUIMBAYA RENGIFO	7001026	10.597.477
JOSE CARLOS RIBON MURGAS	7000859	41.656.411	DANIEL FERNANDO RENDON ORTIZ	7000694	12.647.959
RAFAEL GREGORIO DURAN GARCIA	7000296	14.860.802	JOSE VICENTE RUEDA ROJANO	7001770	29.608.477
IVAN DARIO MEJIA PEREZ	7001849	50.000.000	SERGIO ANDRES BARCINILLA ESCOBAR	7001270	4.135.054
ELKIN MOISES GUTIERREZ PELUFFO	7000291	11.732.182	LAURA FERNANDA VICTORIA POLANCO	7001013	14.718.735
JOSE GABRIEL PALACIOS HURTADO	7000360	23.816.943	MAYCOL ANDRES RODRIGUEZ SANTANA	7001012	27.497.141
JOHAN SEGUNDO GARAVITO ORTIZ	7000529	25.916.488	KENNY JAVIER RODRIGUEZ SANTANA	7001049	33.737.113
ALBERO CARLOS PERALTA ESCALANTE	7001683	3.865.134	NAUDIS ABEL VALDERRAMA HERNANDEZ	7001204	18.710.247
JAVIER ORLANDO CASTRO MADRID	7001826	33.000.000	LUIS ALBERTO PIZARRO RUEDA	7000618	2.497.508
FABIOORTIZ CANTILLO	7001511	16.807.229	IVAN RODRIGO LEON CICERI	7000992	4.232.814
EDWIN ALFONSO INFANTE CASTRO	7001023	41.245.722	EDINSON AUGUSTO VALDERRAMA ORTIZ	7001482	47.558.085
BENJAMINSIERRA CASTILLO	7001751	24.050.987	JOSE LUIS SUAREZ ORTIZ	7001580	17.537.605
BREINERRUIZ PINO	7001831	60.000.000	YEISON DAVID PISO REALPE	7000971	14.718.735
ROBERTO CARLOS TEJADA SANABRIA	7001389	6.154.741	DAIRON ANDRES MUÑOZ LOPEZ	7000776	13.688.226
CARLOS ANDRES HEREDIA DUARTE	7000893	23.752.865	ULISESCHAMORRO ARRIETA	7000506	21.260.174
RONALD ENRIQUE SOLAR PINEDA	7000963	20.622.862	HILDA MARITZA PARRA DELGADO	7001929	4.000.000
JONNATHAN JUNIOR NAVARRO PEREZ	7001851	32.000.000	NORMA SILVANA MONTAÑEZ MONTENEGRO	7001494	25.940.772
FRANK JOSE GALAN CADENA	7001099	18.062.508	LUIS ALBERTO AREVALO MARTINEZ	7001169	17.961.836
JOSE LUIS RODRIGUEZ ROMERO	7001869	30.000.000	KATTY JOHANA PALMA ESTACIO	7001879	20.000.000
GUILLERMO JOSE CARMONA VILLADIEGO	7001190	19.458.646	MARIA FERNANDA MUÑOZ ACOSTA	7001780	7.807.362
CARLOS JOSE CAMPO OROZCO	7001772	31.582.376	ANDRES FELIPE RAMIREZ GARCIA	7001862	20.000.000
RUBENCINDOSILVA FERNANDEZ	7001917	53.000.000	ADRIANARAMIREZ GARCIA	7001528	26.361.404
FRANCISCO ANDRES OSPINA MARTINEZ APARICIO	7001371	39.525.077	GUSTAVO ANDRES ROSERO REVELO	7001066	1.357.050
RONALD ENRIQUE VANEGAS ZAMBRANO	7000819	32.810.091	IGOR RONALDO SAAVEDRA CRUZ	7000974	11.774.998
CAMILO TOBIAS TAVERA ARIAS	7001581	14.067.921	ANDERSON JAVIER DURAN VILLAMIZAR	7000612	9.173.101
ALBERTO JOSE OSPINO COCHERO	7000624	1.526.259	ADRIANVALDERRAMA GUTIERREZ	7000459	1.571.653
FABIAN ENRIQUE ROMAN SALOM	7001961	12.000.000	NESTOR ALEJANDRO VELASQUEZ JAIMES	7001564	26.778.697
JAIRO ANTONIO MARZAN GALVAN	7000860	12.596.273	JESUS DAVID MORENO DUARTE	7001452	4.502.082
ELOY ROBERTO PASTOR YEPES	7001196	3.065.071	ERWIN DARIO TORRES CASTRO	7001319	14.550.016
WILMER RAFAEL CASTILLO LOPEZ	7001229	6.197.797	JESUS ANDRES BARBOSA ROSAS	7000410	1.257.938

Tercero	Libranza	Saldo a 31 de diciembre de 2024	Tercero	Libranza	Saldo a 31 de diciembre de 2024
RAULLAGUNA VASQUEZ	7000745	38.968.898	CAMILO ANDRES GARCIA CARRASCAL	7001573	7.013.726
JORGE MARCOS VELEZ PERALTA	7001052	1.802.237	RAFAEL ALEXIS RODRIGUEZ RAMIREZ	7001933	11.500.000
JAIRO ALBERTOPORTOCARRERO PAREJA	7001062	2.171.281	JOSE DEL CARMEN FLOREZ PITA	7001705	9.516.480
LUIS EDUARDO CUERVO PEREZ	7000797	40.312.642	JEISSONCASTILLO CARRILLO	7001598	11.399.441
ORLANDOMARTINEZ HOYOS	7000764	20.156.322	JEFERSON DAVID HERNANDEZ DIAZ	7000461	1.722.816
JOSE ALFREDOMEDINA PEREZ	7001746	60.000.000	ANDRES DAVID PABON CONTRERAS	7001886	10.000.000
JAIRO IVAN ARIZA CRUZ	7000592	60.841.811	YEISON DANIEL RODRIGUEZ FLOREZ	7001788	6.734.276
GRIMALDOOLEA MIELES	7001428	61.050.842	JOSE MAURICIO LEAL TORRES	7001753	19.656.582
ORLANDO ENRIQUE GRISALES FRANCESCHI	7000933	20.740.763	SEBASTIANVALENCIA ESCOBAR	7001844	60.000.000
SALVATOREVARGAS MIRANDA	7001327	77.921.578	LEIDY JOHANNA LONDOÑO CARDONA	7000717	29.349.296
ELMER ENRIQUE URUETA BLANCO	7000387	6.779.049	CAROL YISSET ARISTIZABAL HERRERA	7001184	7.358.803
LUIS ALBERTO MENDOZA FONSECA	7000446	1.566.205	EFRAINRICO ORREGO	7001405	21.617.102
WILMARRANGEL OMEARA	7001348	47.573.190	NATHALIAGOMEZ SANTANA	7000994	1.453.283
MODESTOMENDOZA SILGADO	7001470	18.905.041	JAIRO CAMILO DUARTE GODOY	7001857	20.000.000
HERNANDOGARCIA GOMEZ	7000563	33.935.640	ANDRES MAURICIO AMAYA VALBUENA	7001645	7.264.224
ALEXANDERMENDOZA SALAZAR	7001677	59.216.954	LUIS CARLOS PEDRAZA TORRES	7001224	20.992.224
RAFAEL ALBERTO CASCANTE CHAVES	7000343	32.061.199	SAMUEL JOSÉ PEREZ PINZÓN	7001239	3.941.285
ALEX EDUARDO RAMIREZ RAMOS	7001893	41.000.000	BRYAN GUSTAVO SUMALAVE RODRIGUEZ	7001345	1.853.578
WILLIAM FERNANDO CARVAJAL FIERRO	7001060	56.626.672	ANDERSON FLAVIANO AGUIRRE MENDEZ	7000781	2.742.480
MANUEL LUCIO JIMENEZ ARIZA	7001930	60.000.000	CESAR IVAN HERRERA HINCAPIE	7001790	20.725.934
RONALD ENRIQUE SEGURA AZCARATE	7000572	54.757.615	EDISSON FABIAN ARAGON OYOLA	7001277	14.162.998
LUIS ALEJANDRO VILLEGAS PORTOCARRERO	7001380	13.540.422	ANDRES FELIPE AYALA HENAO	7001170	10.034.726
LUIS ENRIQUE PEDROZA GOMEZ	7001883	10.000.000	JULIO CESAR RODRIGUEZ CARDONA	7000996	9.419.982
WILMER ALCIDES NAVARRO MARTINEZ	7001036	36.197.128	GERSON ENRIQUE DIAZ VILLAMIZAR	7001650	28.010.812
EDWIN ARTURO FORERO ESTUPIÑAN	7001569	49.094.281	LEONEL FRANCISCO SANTOS TAPIAS	7001863	56.000.000
EDDYS MANUEL SAENZ JULIO	7001985	20.000.000	DIEGODIAZ MORENO	7001240	22.900.606
JUAN GABRIEL PEREZ GARCIA	7001412	7.468.696	CARLOS ANDRES CRISTANCHO NAVARRO	7001132	16.133.611
JUAN PABLO GUTIERREZ LEMAITRE	7001923	42.000.000	LUIS FRANCISCO SOLANO AYALA	7001905	10.000.000
ANDRES FELIPE GUTIERREZ LEMAITRE	7001021	48.120.028	LUIS ALBERTO RUEDA PACHECO	7001065	42.171.397
YORBIS ANDRES GOMEZ BELLO	7001904	21.000.000	OSCARGALVAN CASTRO	7001693	3.695.101
GUSTAVO ADOLFO BEDOYA GIRALDO	7001562	53.557.395	GRENWIS ALBERTO PAEZ SARMIENTO	7001920	23.500.000
LUIS CARLOS VEGA GARCIA	7001854	30.000.000	DAVID LEONARDO ANTOLINEZ CARREÑO	7000973	4.232.814
LUIS ENRIQUE CABAS ORTIZ	7001721	14.482.811	SAULO HERNANDO CORTES VALLEJO	7000670	47.031.190
PLINIO FABIAN MENDOZA MARTINEZ	7001254	34.350.917	OSCAR MAURICIO AGUILAR PEREZ	7001636	36.804.498
ELVINTORRES CERVANTES	7001089	25.135.670	ANDREA ESTHER VILAFRADES GOMEZ	7000738	16.236.291
MANUELARRASCAL RAMIREZ	7001889	30.000.000	EDUIN LEONARDO LEON ROJAS	7001738	13.268.193
WILSON ALBERTO PEREZ MORALES	7001749	48.360.513	SAUL ESTEBAN VALLEJO QUINTERO	7000969	12.952.491
RAFAEL AUGUSTO MEDRANO LOPEZ	7000774	24.599.978	MARIO ALFREDO RIVERA VARGAS	7001791	29.608.477
PLUTARCO DE JESUS ARRAUT	7000668	8.429.325	JULIETH CAROLINA JAIMES PEREZ	7000930	13.246.854
RAFAEL HERNANDO HERRERA PEREZ	7001715	58.427.644	LILIANAJEREZ SIERRA	7001684	48.689.704
ALFREDO ANTONIO NUÑEZ GUZMAN	7000142	13.461.949	ESTHEFANYAMOROCHO AMOROCHO	7000830	11.500.947
WINSTON EFREN VARGAS CAMARGO	7000864	3.473.817	DIEGO FERNANDO CARVAJAL ARCINIEGAS	7001868	60.000.000
SERGIOARCHILA GARCIA	7001713	40.899.351	MARISOLCRUZ GUTIERREZ	7001992	40.000.000
OSCAR JOSE PEREZ DEAQUIZ	7001140	51.334.242	MIGUEL ANGEL ROMERO VARGAS	7001311	28.014.430
CARLOS ARTURO CHAPARRO	7001565	71.409.864	JORGE ARMANDO PINTO FRANCO	7001694	19.310.417
MARIO ALBERTO POSSO GONZALEZ	7000514	11.606.524	SAMUEL ORLANDO ROJAS MARTINEZ	7001940	20.000.000
MIGUEL ANGEL RODRIGUEZ ROBLES	7001255	45.801.210	CARLOS EDUARDO SERRANO GOMEZ	7001690	17.379.373
DIEGO FERNANDO VELANDIA SUPELANO	7001599	34.444.061	JHON ALEXANDER RONDON RANGEL	7001990	30.000.000
ELKIN FABIAN CEPEDA PEREZ	7001702	36.030.381	WILDER ANDRES DIAZ ENRIQUEZ	7001290	16.341.758
LEONARDO ANDRES RODRIGUEZ ROBLES	7001365	63.240.117	DANILO ANDRES JIMENEZ CASTILLO	7001960	10.000.000
CARLOS ALBERTO CUJABAN HURTADO	7000289	9.226.820	ALEXANDERDELGADO RIVERA	7000903	13.541.240
PEDRO PABLO LEON SILVA	7001090	13.842.082	CARLOS MARIO ARIZA SILVA	7001921	60.000.000

Tercero	Libranza	Saldo a 31 de diciembre de 2024	Tercero	Libranza	Saldo a 31 de diciembre de 2024
WILLIAM OSWALDO PATARROYO VARGAS	7000462	13.844.054	HERNANDOSANCHEZ GALVIS	7001113	9.737.440
CESAR ORLANDO PEDRAZA LOPEZ	7000951	36.443.853	MAURICIOCASANOVA JAIMES	7001604	14.030.078
EDWIN RAMIRO GONZALEZ CELY	7001786	59.216.954	RAFAEL GUILLERMO BUITRAGO MARIN	7001510	15.127.611
HENRY ORLANDO MATEUS RAMIREZ	7001122	9.737.440	FABIOBANDERAS MAYORGA	7000464	27.145.176
DIEGO FERNANDO PATIÑO OROZCO	7001527	80.841.645	FABIAN DARIO CARDENAS BLANCO	7000811	8.488.796
JULIO CESAR MEJIA ALZATE	7001689	58.969.745	RICARDO ANDRES NIÑO RODRIGUEZ	7001739	59.216.954
DIEGO ALEXANDER LOPEZ ATHEORTUA	7001777	35.530.172	JUAN CARLOS LOPEZ CACERES	7000821	4.132.806
CARLOS ANDRES OROZCO TORO	7000500	15.810.659	ANDRES FERNANDO DE VIVERO ALVIZ	7001172	8.027.786
GILBERTIDROBO NAVIA	7000857	17.132.888	WILLITON ANDRES IBAÑEZ MERCADO	7001535	43.935.677
RIGOBERTONAVIA DAZA	7000968	32.996.573	JUAN ROBERTO MEJIA FUENTES	7001019	5.079.359
FRANCISCO JAVIER MESIAS GUEVARA	7001424	41.879.045	HAROLD DAVID MERCADO BENITEZ	7001730	38.951.762
DANIEL ANTONIO MOGROVEJO MARTINEZ	12137N1	26.019.169	ESTEBAN DAVID JINETE SAENZ	7001292	2.483.545
RAFAEL ARNOBIS PEREZ SALGADO	7000298	11.349.171	YEISON ALEXANDER HERNANDEZ MENDEZ	7001388	10.876.725
OSCAR DARIO PEREZ ZAMORA	7000855	10.953.288	JAMERVERGARA GORDILLO	7001765	14.638.804
DONALDO SEGUNDO MUÑOZ GUZMAN	7000871	24.935.663	CRISTHIAN FELIPE ROJAS MORALES	7001338	34.094.121
JAIRO MANUEL GALINDO MENDEZ	7001875	5.000.000	EDWINGARRIDO MONTIEL	7000602	27.987.232
LUIS EDUARDO BAYONA CALIXTO	7001560	63.449.591	YEDISON JAVIER GONZALEZ REINOSA	7000955	12.697.716
LUIS ALFONSOMARTINEZ TORRES	7000709	12.647.959	ALEXANDERRAMIREZ PERDOMO	7001392	6.888.590
LUIS HERNAN LOPEZ VARGAS	7000544	22.101.962	FRAIMAR ANDRES CULMA GONZALEZ	7001346	13.095.000
ALEXISLOPEZ GUTIERREZ	7000762	24.523.522	DIEGO FERNANDO ORTEGA ROJAS	7001205	22.452.288
ALEXANDERMORENO CUBILLOS	7000607	31.223.656	STEPHANIAURIBE GODOY	7001436	20.144.655
ARISTIDESCUPAJITA CUESTAS	7000574	10.665.491	RAISON BRISLEI RODRIGUEZ PABON	7001762	10.735.123
ISRAELRAMIREZ YEPEZ	7000351	27.023.082	ALICIA ISABEL NIÑO GUERRERO	7001164	37.400.653
CESAR DIONISIOPIRATEQUE CASTILLO	7000589	23.119.883	CRISTIAN BERNARDOMURILLO MORENO	7001248	21.373.907
ALONSO GUSTAVO MORENO NIÑO	7001206	44.904.574	LIZBETH JENNIFFER CERCADO BARRAGAN	7001570	4.813.723
RICARDO ENRIQUE PORTOCARRERO PAREJA	7001337	14.550.016	GUSTAVOMARIN PARRALES	7001646	13.691.409
JOSE ISRAEL BEJARANO DAZA	7001540	37.490.178	NESTOR CAMILO ORTIZ MOLINA	7001457	28.202.508
EDUARDORODRIGUEZ DURAN	7000882	22.731.531	DIEGO FERNANDO GARCIA LINARES	7001399	9.776.989
AUGUSTOHERRERA GODOY	7001434	17.262.007	ZULMA YINETH CIFUENTES PERDOMO	7001901	30.000.000
FRANCISCO JAVIER RODRIGUEZ SANDOVAL	7001230	29.536.104	LUISA FERNANDA SALAZAR GARCIA	7001938	60.000.000
ROBINSONPAEZ RANGEL	7000559	15.514.675	MARIO ALBERTO RONCANCIO MORA	7000682	26.852.311
JUAN DE JESUS MORERA HERNANDEZ	7000587	52.932.380	JUAN DAVID VERA BORJA	7001934	22.000.000
EDGAR ALBERTO MORENO RAMIREZ	7001553	6.876.754	CRISTIAN CAMILO MOSOS ARAGON	7001774	59.216.954
JOSE ANTONIO PORTILLA HERRERA	7000725	13.171.857	ROINNSSONYAYA MONTOYA	7001252	30.534.135
JAYRHIGUERA CASAS	7001219	31.127.149	YONIERPEÑA ORTIZ	7000752	12.647.959
JORGE ALBERTO AMOR PAEZ	7001592	46.005.628	ALVAROPULGARIN PORRAS	7001817	11.711.043
HECTOR JULIO ARIAS GARCIA	7000449	32.574.197	JHON ALEXANDER BETANCOURT LOPEZ	7001830	60.000.000
GERMAN LEOCADIO FLOREZ CIFUENTES	7000431	7.971.953	DANNYDUQUE CASTRO	7001234	7.575.082
JOSE ELIBERTO TORO GUERRA	7001846	10.000.000	ANDRES FELIPE RENTERIA FLOREZ	7001575	36.256.903
OMAR ERNESTO MUÑOZ BERMEO	7001195	13.772.884	BRAYAN ANDRES VIDAL GUZMAN	7001584	17.537.605
NESTOR OVED CAMARGO CAMELO	11336N1 N	1.041.123	LINA MARCELA DOMINGUEZ PEÑA	7001486	7.503.469
YESID YOVANNY CARRERO CASTILLO	7000672	24.978.907	YEISI JHOAN BOHORQUEZ CARDOZO	7001850	16.500.000
PEDRO ANTONIOCARO MORA	7001315	55.715.945	ANDERSSONMEJIA LEAL	7001969	6.000.000
OSCAR ORLANDO GIL RUSSI	7000598	1.695.557	ANDERSON RAUL MARIÑO NIÑO	7001603	32.006.119
PEDRO MARTIN BARROS BARRIOS	7000515	18.565.638	JOSE RICARDO JIMENEZ CARDONA	7001130	18.333.660
JORGE ENRIQUESANTANA CONTRERAS	7000843	17.048.642	OSCAR EDUARDO CONTRERAS CABALLERO	7000808	27.560.473
JAVIER ALBERTO AVILES SANCHEZ	7000693	40.665.422	YESICA LORENA OLMOS ENCISO	7001962	10.000.000
JUAN CARLOS RODRIGUEZ VALENCIA	7000916	59.742.818	ANA ISABEL PEREZ ARIAS	7001959	10.000.000
CARLOS ENRIQUE LASPRILLA VILLAMIZAR	7000326	21.123.060	DANERY ALEXANDRA SANCHEZ ROJAS	7001823	9.620.395
JOSE HENRY MARTINEZ CAMPOS	7000628	54.329.163	JORGE HERNAN SON CABRERA	7001238	3.943.576
GUSTAVOCAMBEROS HERNANDEZ	7001369	42.612.594	CRISTIAN FABIAN NOGUERA GOMEZ	7000943	5.925.930

Tercero	Libranza	Saldo a 31 de diciembre de 2024	Tercero	Libranza	Saldo a 31 de diciembre de 2024
JOHN FREDDY ACHURY DURAN	7000427	32.574.197	ALVARO SNEIDER ARIZA VARGAS	7000778	9.060.847
WILLIAM DE JESUS NUÑEZ PARRA	7001088	36.667.312	VICTOR RODOLFO MEJIA PEÑA	7001845	25.000.000
RICARDOJEREZ SOTO	7001731	39.477.969	JHONN FREDDY BETANCOURT GARCIA	7000518	6.851.616
JOHN RICHARD BOCANEGRA RUBIANO	7000646	28.725.761	PEDRO FELIPE BUITRAGO MARTINEZ	7001080	28.726.477
FABIO ENRIQUE MORALES	7000775	33.593.878	JUAN ESTEBAN LOPEZ MORENO	7001489	19.023.232
LUIS FERNANDO QUIROGA RODRIGUEZ	7000801	4.340.460	LUIS FERNANDO REITA RINCON	7001006	363.319
EDIXON ALBEIROBEJARANO REYES	7001497	26.778.697	ORFI LILIANA HERNANDEZ DELGADO	7000467	17.177.827
JAIROVELANDIA PUENTES	7001045	30.880.947	DUVAN ANDRES FIGUEROA TOVAR	7000408	7.089.151
HENRYCARDENAS	7000334	24.234.746	JOHNNY ALEJANDRO DELGADO CAICEDO	7001014	14.119.749
CARLOS JULIO ARROYAVE ACEVEDO	7000664	55.578.095	BRAYANMITICANOY JACANAMEJOY	7001299	14.161.060
HERNANDOGARZON REY	7001874	60.000.000	DIEGO FERNANDO CAPERA HIGUITA	7001681	6.661.536
JAIME HERNAN ROMERO ARDILA	7001880	46.000.000	SAMUEL CALDERON GUTIERREZ	7000989	29.480.145
JOSE EDGAR NAVAS PINEDA	7001057	5.759.826	ANDRES FAVIAN GUERRERO PANTOJA	7001877	30.000.000
WILLIAMPEÑA OSORIO	7000706	29.458.429	RODRIGO ALEXANDER DELGADO NARVAEZ	7001464	3.491.733
JHON JAIRO ROJAS GOMEZ	7001484	105.445.615	AMAURY JOSE RODRIGUEZ SARMEINTO	7001719	12.551.770
JUAN IGNACIO BEJARANO BELTRAN	7001559	108.770.715	CESAR EDUARDO LOZANO MIRANDA	7000573	11.124.053
JUAN CARLOS LUGO RAMIREZ	7000662	2.764.112	EFRAIN ALBERTO GAMARRA MENDOZA	7001832	45.000.000
JOSE FERNANDO LOPEZ GARCIA	7000135	16.827.422	SADID AUGUSTO LATANDRET SOLANA	7001020	21.860.241
EDGARHERNANDEZ	7000436	1.006.335	RENEBERBEL CONEO	7001757	42.438.817
CARLOS EDUARDOBARRIOS RAMIREZ	7001616	5.412.132	ROBINSONMONTALBAN ROBLEDO	7001200	35.923.656
ANDRES DAVID RIAÑO FORERO	7001273	23.280.018	JOHN STIVEN ZAPATA URIBE	7000861	2.011.164
RAIMUNDOMALAGON CASTELLANOS	7001228	91.602.422	VICTOR MIGUEL LEAL BOHORQUEZ	7001115	20.864.408
NELSON MAURICIO QUEVEDO LEON	7001675	49.347.462	MARLON JOSE CARRILLO VARGAS	7001197	29.936.377
CARLOS ALBERTO MEDINA CALDERON	7000665	10.370.155	ALEJANDROHANABERGH NATERA	7000750	44.828.053
MANUEL JOSE CARDENAS OLAVE	7000302	19.553.683	EDDIE JESUS PINO MOLANO	7001680	48.689.704
DANIEL ADRIAN PARADA CASTRO	7001988	34.000.000	ERIC JOSE VISCAINO BOLIVAR	7000856	13.691.597
JAIROVARGAS ORTIZ	7000385	594.158	HUGO ANDRES BUSTAMANTE MESA	7001061	21.788.551
CARLOS EDUARDOPACANCHIQUE HUERTAS	7000615	3.329.982	CARLOS ANDRES MARRUGO CARDENAS	7000731	24.977.724
MANUEL OSWALDO SOLANO RAMIREZ	7000609	24.336.707	BRIAN ENRIQUE PALACIO ROCHA	7000835	24.279.468
GUJOVANNI ALEJANDRO DUQUE JIMENEZ	7000460	16.816.177	EDWARD IVAN PINILLA MERCADO	7000481	18.918.221
FERNANDO ANTONIO DIAZ FLOREZ	7001415	52.454.737	CHRISTIANUMAÑA GUTIERREZ	7001887	16.000.000
ROLANDO ANTONIO PERAZA TRASLAVIA	7000358	27.481.095	PAOLA ANDREA PAJOY RUIZ	7001102	28.726.477
JHON JAIRO LOPEZ OVIEDO	7000511	34.555.297	YULI ANDREA PARRA GIRALDO	7001821	9.759.203
HAROLD ANDRES ARBELAEZ GARZON	7000368	25.089.386	JIMY FERNEY GARCIA RIOS	7001756	29.608.477
JOHN HILDEBRANDO MOYANO GRIMALDO	7001915	60.000.000	HUGO ALEXANDER TORRES MOSQUERA	7001411	23.715.043
ANTOLINICANO ARANGO	7000404	42.095.673	BRUNOHERNANDEZ PADILLA	7001760	24.673.731
DANYSHFORERO CAMACHO	7000550	23.036.854	JOHAN ESTEBAN VELEZ VELASQUEZ	7001829	41.000.000
CESAR AUGUSTO ROJAS DUARTE	7001438	41.097.636	JHON EDWIN TEJADA MENDEZ	7001815	24.673.731
RICHARD IVAN REYES BOTTIA	7000760	68.742.886	FABIAN ALBERTO VERA GARCIA	7001835	16.000.000
PABLO CESAR ORTIZ LOPEZ	7001795	14.742.436	JUAN SEBASTIAN POPAYAN LINARES	7001678	38.951.762
HENRY GIOVANNY TORRES OVALLE	7000290	6.275.032	FABIAN ANDRES PERDOMO GUALTEROS	7001308	57.974.326
JAVIER ANDRES BAUTISTA MONROY	7001669	13.957.314	DAVID ALEXANDER FORERO LOPEZ	7001476	43.234.624
SERGIO ALEJANDRO GOMEZ HERNANDEZ	7001799	9.759.203	EDWIN EDILBERTO GONZALEZ MOLANO	7001059	9.744.759
HAROLDDIAZ REYES	7000892	66.771.375	MIGUEL ANDRES AVILA GUALDRON	7001117	16.133.611
SANDROCIFUENTES MONROY	7000696	3.365.106	JAIME JUNIOR OSORIO SIERRA	7001859	20.000.000
GIOVANNY ARMANDO MUÑOZ MEDINA	15559N	8.185.012	JULIO ANDRES PEREZ TORRALVO	7001918	45.000.000
MARLON ANDRES HERNANDEZ MATALLANA	7000562	32.572.904	ABNER ELIAS VEGA ORTIZ	7001423	57.536.695
RICARDO SIGIFREDO ROSERO BUCHELLY	7000698	62.759.248	JAYER MANUEL GARCIA PONZON	7001031	28.872.010
JOSE ALEXANDER MEDINA ARAQUE	7001386	6.564.705	RICHAR ENRIQUE MENDEZ ROMERO	7001009	12.952.491
EDUARDOCRUZ CEDEÑO	7001725	9.516.480	FERNANDODOMINGUEZ DUNCAN	7001585	23.566.987
GELBER DARIO SANDOVAL BLANCO	7001518	46.416.409	DAVID FELIPE GUERRA CLAROS	7001667	22.408.650
EDWIN ALEXANDER QUIÑONES REQUENETH	7001633	36.804.498	JAIRO ARTURO PEÑA LAGARES	7001631	32.203.936

Tercero	Libranza	Saldo a 31 de diciembre de 2024	Tercero	Libranza	Saldo a 31 de diciembre de 2024
JIMMY ALEXANDER NOY CARVAJAL	7001296	34.094.121	ERICH AGUSTIN FIELD MEJIA	7001897	20.000.000
OCTAVIOTARAZONA HERNANDEZ	7000972	49.199.981	CARLOS ALBERTO BUENO OSUNA	7001506	16.808.466
JAIME ANDRES ZAMBRANO GOMEZ	7001838	35.000.000	JOSE JOSE CASTRO GUZMAN	7001805	8.295.322
LORENZORAMOS MARTINEZ	7000842	13.638.924	ANTHONYCARDOZO CARDONA	7000522	10.839.282
PEDRO JULIAN HERRERA APONTE	7000300	3.790.687	NEVER JAIR GARCIA LEON	7001728	9.516.480
JOSE WILLIAN GONZALEZ LOZANO	7001063	38.062.606	ONAIRO RAFAEL GONGORA NIETO	7001891	60.000.000
JAVIER ALFONSO CAMACHO GONZALEZ	7001945	8.000.000	GUSTAVO EDUARDO GONZALEZ CONTRERAS	7001606	55.206.750
CARLOS ALBERTO HERNÁNDEZ VELÁSQUEZ	7001487	12.329.631	LUIS DAMIAN GARZON MUÑOZ	7001187	19.458.646
JOSE FELIPE HERNANDEZ AGUILAR	7000052	9.541.876	ROBERTO ANDRES PEREZ LONDOÑO	7001143	4.905.756
CESAR ALEJANDRO IREGUI QUEVEDO	7001005	68.742.886	JUAN CAMILO MEZA ACEVEDO	7001763	14.742.436
EULICERTAPIERO PEREZ	7001936	50.000.000	MIGUEL ANGEL GALLEGO ZERRATO	7001903	30.000.000
JOSE IVAN MARTINEZ GUERRERO	7001781	39.477.969	ORLANDO LUIS VELASQUEZ CASIANI	7000945	5.079.359
JESUS ANDRES ZAMBRANO PINZON	7001541	50.086.664	JHONATAN RAFAEL NIÑO OSPINO	7001291	4.135.054
JOHAN SEBASTIAN JOYA ROCHA	7000498	22.379.118	RAFAEL MARTY VILLANUEVA ORTEGA	7001035	33.737.113
ALFONSOCAICEDO GONZALEZ	7000872	67.187.753	EDER FABIAN BUELVAS CARRASCAL	7001912	12.000.000
LEONARDO FABIO PORRAS CASTRO	7000620	17.707.145	JEFFERSON JESUS RODRIGUEZ CASTRO	7001979	40.000.000
LUIS FERNANDO GARCIA DIAZ	7000814	14.207.212	RAFAEL JOSE DE LA TORRE CORCHO	7001161	2.540.002
MIGUEL ANGELAREVALO LUQUE	7000476	27.145.176	OSCAR DANIEL LUGO REINA	7001975	10.000.000
PABLO CESAR FULA BRAVO	7000617	30.420.907	ADOLFO LEON BUENO SALDARRIAGA	7001561	35.704.927
CARLOS GUSTAVO BECERRA ARDILA	7000265	10.646.298	CAROLINACUESTA ARBOLEDA	7001722	5.709.888
FERNANDOROZO CERINZA	7001605	12.410.131	MANUEL ALEJANDRO SANCHEZ MOLINA	7001583	8.273.425
FRANCISCO GABRIEL MANZI BERNAL	7001086	25.925.644	LINA MARIA CAJIAO PARDO	7001503	21.089.126
FREDDY WILIANS BUITRAGO RINCON	7000557	5.549.999	MAYRA ALEJANDRA GALLEGO HERNANDEZ	7001718	53.558.674
IVAN DARIO URUEÑA SUTACHAN	7001964	40.000.000	JUAN CAMILO NORATO DUQUE	7001232	22.900.606
HUMBERTOGALEANO TORRES	7000480	7.590.771	ANDRES FELIPE OÑATE DIAZ	7001579	2.998.208
MILLER LUZARDO GUTIERREZ VARELA	7001703	38.951.762	DANIEL DE JESUS ALVAREZ SALGADO	7001334	4.325.012
OSCARAGUILAR AGUILAR	7001626	30.693.640	OSCAR ALEXANDER CARRIZOSA CAMARGO	7001836	10.000.000
JULIAN EDULFO VELANDIA LOPEZ	7001293	7.095.851	WILLIAM ENRIQUE RONCALLO DUNCAN	7001450	15.314.861
LUIS ENRIQUE ORTIZ LOPEZ	7001400	4.923.784	JONATHAN ALFONSO TOBON CELEMIN	7001676	9.516.480
NESTOR FERNANDO MARIÑO BLANCO	7000555	59.223.469	AVILA EDWIN QUINTANA DE	7001077	901.108
JOSE ALEJANDRO MORENO TRIVIÑO	7000979	54.994.307	ALDAIR ANTONIO DIAZ BOTELLO	7001174	3.750.567
DIEGO MANUEL GARCIA LOPEZ	7000765	36.953.261	Total Préstamos por cobrar		18.594.586.368

Deterioro de préstamos concedidos (cr)

El deterioro para los préstamos por cobrar está calculado de acuerdo con el Manual de Políticas Contables y a las normas legales, teniendo en cuenta la antigüedad de estas y aplicando los porcentajes relacionados a continuación:

Calificación	Clasificación de riesgo	Días de vencimiento	Deterioro individual	
			Capital	Intereses
A	Normal	De 0 a 29	0,0%	0,0%
B	Aceptable	De 30 a 59	1,0%	1,0%
C	Apreciable	De 60 a 89	20,0%	20,0%
D	Difícil cobro	De 90 a 120	50,0%	*
E < 6 meses	Incobrable	De 121 a 179	100,0%	*
E > 6 meses	Incobrable	Más de 180	100,0%	*

Los créditos que presentan una mora mayor a 90 días son trasladados a cobro jurídico, en aras de lograr su recuperación mediante el abogado externo contratado para este fin.

El siguiente corresponde al deterioro de los préstamos concedidos a corte 31 de diciembre de 2024 comparado con el período inmediatamente anterior de acuerdo con su segmentación geográfica:

CONCEPTO	2024	2023	Variación	%
Oficina Principal	10.325.025.053	10.767.229.548 -	442.204.495	-4,1%
Total Préstamos de consumo	10.325.025.053	10.767.229.548 -	442.204.495	-4,1%
Oficina Principal	24.722.659.297	18.780.943.151	5.941.716.146	31,6%
Total Créditos a empleados	24.722.659.297	18.780.943.151	5.941.716.146	31,6%
Oficina Principal	- 263.694.476 -	243.268.787 -	20.425.689	8,4%
Total Deterioro de préstamos concedidos (cr)	- 263.694.476 -	243.268.787 -	20.425.689	8,4%

En la **AGENCIA LOGÍSTICA DE LAS FUERZAS MILITARES**, los préstamos concedidos son controlados a través de la Oficina Principal y por ende su contabilización, sin embargo a nivel nacional las regionales otorgan créditos allegando la documentación a la Dirección de Otros Abastecimientos y Servicios – DOAS, para el respectivo análisis y viabilidad del préstamo mediante el comité de créditos establecido y a su vez los recaudos correspondientes a cuotas de préstamos concedidos del personal que labora en estas regionales es trasladado de forma mensual a la Oficina Principal para su aplicación en cada préstamo.

NOTA 9. INVENTARIOS

COMPOSICIÓN

A continuación, se mostrará la composición de las partidas que conforman los inventarios a corte a 31 de diciembre de 2024 comparado con la vigencia 2023:

CONCEPTO	2024	2023	Variación	%
Bienes producidos	64.959.304	84.225.014 -	19.265.710	-22,9%
Mercancías en existencia	70.543.455.023	59.602.009.311	10.941.445.712	18,4%
Materias primas	17.976.799.290	18.292.109.745 -	315.310.455	-1,7%
Materiales y suministros	2.247.754.137	2.043.109.561	204.644.576	10,0%
Deterioro acumulado de inventarios (cr)	- 1.871.986.069 -	1.426.085.182 -	445.900.887	31,3%
Total INVENTARIOS	88.960.981.685	78.595.368.449	10.365.613.236	13,2%

El Manual de Políticas Contables de la **AGENCIA LOGÍSTICA DE LAS FUERZAS MILITARES**, fundamentado en el Marco Conceptual para Entidades de Gobierno, reconoce como inventarios los activos adquiridos, los que se encuentran en proceso de transformación y los transformados en el desarrollo de la actividad económica de la entidad, de los cuales se espera obtener beneficios económicos en periodos futuros a través de su consumo o su venta y cuyo monto sea determinable.

Estos inventarios se encuentran clasificados en bienes producidos, mercancías en existencias, materias primas y materiales y suministros con la intención de comercializarse o consumirse en el curso normal de la operación.

Ahora bien, frente al saldo acumulado de la vigencia 2024 comparado con el período anterior, los inventarios de la entidad presentan un aumento del 13.2%, en donde los conceptos que tuvieron un aumento significativo corresponden a los inventarios de mercancías en existencia con un aumento del 18.4%, seguido de los inventarios de materiales y suministros con un aumento del 10% y que guardan relación con el cumplimiento de la misionalidad de la entidad en lo correspondiente al abastecimiento de alimentación en sus distintas modalidades a las diferentes fuerzas militares del país (Armada Nacional de Colombia, Ejército Nacional de Colombia y Fuerza Aérea Colombiana).

Segmentación geográfica

Los inventarios de la **AGENCIA LOGÍSTICA DE LAS FUERZAS MILITARES**, segmentados de forma geográfica presentan los saldos que se relacionan a continuación, observando que la gran mayoría de las regionales tuvieron un incremento en el volumen de sus inventarios, siendo la Regional Sur la más representativa con un incremento del 72.5%, seguido de la Regional Suroccidente con un 63.9%; las demás regionales que incrementaron sus inventarios oscilan entre el 10% y 40%, y las regionales que disminuyeron sus inventarios presentan una variación inferior al 15%, entre las cuales se encuentra la Oficina Principal, la Regional Llanos Orientales y la Regional Norte.

Sociedad	2024	2023	Variación	% Variación	% Participación	
Oficina Principal	5.010.787.721	5.752.676.064	-	741.888.343	-12,9%	5,6%
Regional Sur	832.317.089	482.584.675	349.732.414	72,5%	0,9%	
Regional Amazonía	6.379.503.967	5.602.667.738	776.836.229	13,9%	7,2%	
Regional Antioquia - Chocó	8.464.725.221	8.021.100.953	443.624.268	5,5%	9,5%	
Regional Caribe	2.865.866.220	2.079.271.455	786.594.765	37,8%	3,2%	
Regional Centro	11.516.384.727	8.609.101.042	2.907.283.685	33,8%	12,9%	
Regional Llanos Orientales	11.404.926.412	11.681.767.281	-	276.840.869	-2,4%	12,8%
Regional Nororienté	8.805.700.699	7.923.791.344	881.909.355	11,1%	9,9%	
Regional Norte	9.892.569.901	10.872.658.673	-	980.088.772	-9,0%	11,1%
Regional Pacífico	3.645.921.116	3.408.725.636	237.195.480	7,0%	4,1%	
Regional Suroccidente	11.150.592.729	6.803.091.732	4.347.500.997	63,9%	12,5%	
Regional Tolima Grande	8.991.685.883	7.357.931.856	1.633.754.027	22,2%	10,1%	
Total Inventarios	88.960.981.685	78.595.368.449	10.365.613.236	13,2%	100,0%	

Es de resaltar que el incremento de estos inventarios se encuentra justificado en la reserva estratégica establecida por la entidad a través del Manual de Operaciones Logísticas para garantizar el continuo abastecimiento a las Fuerzas Militares del país. Otros aspectos que afectaron la variación que se presentó de un periodo a otro corresponde al aumento en la cantidad de hombres abastecidos y por último la variación en los ciclos de compras.

Las regionales con mayor participación del saldo de inventarios son la Regional Centro la cual tiene 2 CAD's, contando de forma adicional con un reserva estratégica para el abastecimiento continuo de las unidades militares que se encuentran en Bogotá D.C., Cundinamarca, Boyacá, Marandúa y Leticia cuyo peso porcentual es del 12.9% del total de los inventarios de la entidad, la Regional Llanos Orientales con 5 CAD's con una participación del 12.8% del total de los inventarios de la entidad y la Regional Suroccidente con 2 CAD's con una participación del 12.5% del total de los inventarios de la entidad.

9.1. BIENES Y SERVICIOS

A continuación, se mostrará la composición y movimiento de las partidas que conforman los inventarios de bienes y servicios a corte a 31 de diciembre de 2024 comparado con la vigencia 2023:

Conceptos y transacciones	Bienes producidos	Mercancías en existencia	Materias primas	Materiales y suministros	Total
SALDO INICIAL	84.225.014	59.602.009.311	18.292.109.745	2.043.109.561	80.021.453.631
+ ENTRADAS (DB):	379.362.963.593	486.608.043.913	262.765.313.773	8.160.840.673	1.136.897.161.952
ADQUISICIONES EN COMPRAS	379.362.963.593	486.608.043.913	262.765.313.773	8.160.840.673	1.136.897.161.952
+ Precio neto (valor de la transacción)	379.362.963.593	486.608.043.913	262.765.313.773	8.160.840.673	1.136.897.161.952
ADQUISICIONES EN PERMUTA(S)	-	-	-	-	-
DONACIONES RECIBIDAS	-	-	-	-	-
OTRAS TRANSACCIONES SIN CONTRAPRESTACIÓN	-	-	-	-	-
- SALIDAS (CR):	379.382.229.303	475.666.598.201	263.080.624.228	7.956.196.097	1.126.085.647.829
COMERCIALIZACIÓN A VALOR DE MERCADO	379.382.229.303	474.319.936.613	263.024.403.881	7.918.535.781	1.124.645.105.578
+ Valor final del inventario comercializado	379.382.229.303	474.319.936.613	263.024.403.881	7.918.535.781	1.124.645.105.578
COMERCIALIZACIÓN A PRECIOS DE NO MERCADO	-	-	-	-	-
+ Valor final del inventario comercializado	-	-	-	-	-
DISTRIBUCIÓN GRATUITA	-	-	-	-	-
+ Valor final del inventario distribuido	-	-	-	-	-
CONSUMO INSTITUCIONAL	-	-	-	-	-
+ Valor final del inventario consumido	-	-	-	-	-

TRANSFORMACIÓN EN NUEVOS BIENES	-	-	-	-	-
+ Valor final del inventario transformado	-	-	-	-	-
BAJA EN CUENTAS (afectación del resultado)	-	1.346.661.588	56.220.347	37.660.316	1.440.542.251
+ Mermas	-	-	-	-	-
+ Pérdidas o sustracciones	-	1.346.661.588	56.220.347	-	1.402.881.935
+ Inventarios vencidos o dañados	-	-	-	37.660.316	37.660.316
= SUBTOTAL (Saldo inicial + Entradas - Salidas)	64.959.304	70.543.455.023	17.976.799.290	2.247.754.137	90.832.967.754
+ CAMBIOS Y MEDICIÓN POSTERIOR	-	-	-	-	-
= SALDO FINAL (31-dic) (Subtotal + Cambios)	64.959.304	70.543.455.023	17.976.799.290	2.247.754.137	90.832.967.754
- DETERIORO ACUMULADO DE INVENTARIOS (DE)	-	1.629.602.765	242.383.304	-	1.871.986.069
Saldo inicial del Deterioro acumulado	-	1.387.779.827	38.305.355	-	1.426.085.182
+ Deterioro aplicado vigencia actual	-	5.384.876.874	65.399.378	37.660.316	5.487.936.568
- Reversión de deterioro acumulado vigencia actual	-	5.626.699.812	269.477.327	37.660.316	5.933.837.455
= VALOR EN LIBROS (Saldo final - DE)	64.959.304	68.913.852.258	17.734.415.986	2.247.754.137	88.960.981.685
% DETERIORO ACUMULADO (seguimiento)	0,0%	-2,3%	-1,3%	0,0%	-2,1%
REVELACIONES ADICIONALES					
Valor en libros de inventarios como garantía de pasivos	-	-	-	-	-
Valor en libros de inventarios llevados a "valor de mercado menos los costos de disposición"	-	-	-	-	-
Valor en libros de inventarios de "productos agrícolas y minerales" medidos al valor neto de realización	-	-	-	-	-

Bienes producidos

A continuación, se mostrará la composición y movimiento de las partidas que conforman los inventarios de bienes producidos a corte a 31 de diciembre de 2024 comparado con la vigencia 2023:

CONCEPTO	2024	2023	Variación	%	
Productos alimenticios	64.959.304	84.225.014	-	19.265.710	-22,9%
Total Bienes producidos	64.959.304	84.225.014	-	19.265.710	-22,9%

La **AGENCIA LOGÍSTICA DE LAS FUERZAS MILITARES**, mediante la Dirección de Producción tiene como función principal la producción de café en presentaciones de 500g para su posterior distribución a las regionales y a través de estas la venta a las unidades militares en virtud de la ejecución de los Contratos Interadministrativos celebrados con las Fuerzas Militares del País, y su nivel de producción para el año 2024 se ubicó en 488.975 unidades, teniendo así un incremento del 29% comparado con el nivel de producción del año inmediatamente anterior, otra función principal de la Dirección de Producción comprende la elaboración de productos de panadería cuya producción para la vigencia 2024 ascendió a **4.299.058** unidades lo que significó un aumento del 10% comparado con el nivel de producción del año inmediatamente anterior.

A continuación, se presenta el detalle de los inventarios de productos alimenticios teniendo en cuenta su segmentación geográfica:

CONCEPTO	2024	2023	Variación	%	
Oficina Principal	64.959.304	84.225.014	-	19.265.710	-22,9%
Total Productos alimenticios	64.959.304	84.225.014	-	19.265.710	-22,9%

Mercancías en existencia

A continuación, se mostrará la composición y movimiento de las partidas que conforman los inventarios de mercancías en existencia a corte a 31 de diciembre de 2024 comparado con la vigencia 2023:

CONCEPTO	2024	2023	Variación	%
Viveres y rancho	70.543.455.023	59.602.009.311	10.941.445.712	18,4%
Total Mercancías en existencia	70.543.455.023	59.602.009.311	10.941.445.712	18,4%

Bajo el concepto de inventarios de víveres y rancho se evidencia un incremento correspondiente al 18.4% en comparación con la vigencia inmediatamente anterior, estos inventarios, son utilizados en primera instancia para el abastecimiento de víveres secos a las Fuerzas Militares.

En el abastecimiento de víveres secos la cantidad de hombres abastecidos en la vigencia 2024 ascendió a **1.269.148** hombres, que comparados con la vigencia 2023 en donde se abastecieron **1.232.796** hombres, se evidencia un incremento porcentual correspondiente al 2.95%.

Ahora bien, bajo este concepto de inventarios, la **AGENCIA LOGÍSTICA DE LAS FUERZAS MILITARES**, sometió al Comité Técnico de Saneamiento Contable establecido a través de la Resolución No. 255 de 2018 los inventarios que se relacionan a continuación:

Según el Acta de Comité No. 007 de fecha 29 de noviembre de 2024 se autorizó la baja de inventarios de víveres y rancho de la Regional Norte por valor de **\$ 1.056.085.145,00** correspondiente al faltante de inventarios en el CAD Malambo, el cual se encuentra a en la Investigación Administrativa No. 001-ALDG-2023 y la Investigación Disciplinaria No. 045-2023, es de resaltar que en la vigencia 2024, se obtuvo el reconocimiento respectivo por parte de la aseguradora por valor de **\$ 930.512.512,00** generando un ingreso para la entidad.

Según el Acta de Comité No. 007 de fecha 29 de noviembre de 2024 se autorizó la baja de inventarios de víveres y rancho de la Regional Llanos Orientales por valor de **\$ 290.576.443,00** correspondiente al hurto de inventarios cometido en la ruta Tame – Arauca, el cual cursa la Investigación Administrativa No. 134-ALSG-2023.

A continuación, se presenta el detalle de los inventarios de mercancías en existencia teniendo en cuenta su segmentación geográfica:

CONCEPTO	2024	2023	Variación	%
Regional Amazonía	5.286.466.790	4.507.462.991	779.003.799	17,3%
Regional Antioquia Chocó	7.184.449.493	5.710.433.808	1.474.015.685	25,8%
Regional Caribe	2.781.571.257	1.996.611.189	784.960.068	39,3%
Regional Centro	9.042.599.128	5.780.347.063	3.262.252.065	56,4%
Regional Llanos Orientales	11.334.734.874	10.949.116.149	385.618.725	3,5%
Regional Nororiental	6.654.985.067	6.734.611.616	- 79.626.549	-1,2%
Regional Norte	7.626.264.363	9.157.151.521	- 1.530.887.158	-16,7%
Regional Pacífico	3.593.479.847	3.387.761.915	205.717.932	6,1%
Regional Sur	813.573.855	465.331.830	348.242.025	74,8%
Regional Suroccidente	8.783.332.655	5.032.233.128	3.751.099.527	74,5%
Regional Tolima Grande	7.441.997.694	5.880.948.101	1.561.049.593	26,5%
Total Víveres y rancho	70.543.455.023	59.602.009.311	10.941.445.712	18,4%

Materias primas

A continuación, se mostrará la composición y movimiento de las partidas que conforman los inventarios de materias primas a corte a 31 de diciembre de 2024 comparado con la vigencia 2023:

CONCEPTO	2024	2023	Variación	%
Materias primas	17.976.799.290	18.292.109.745	- 315.310.455	-1,7%
Total Materias primas	17.976.799.290	18.292.109.745	- 315.310.455	-1,7%

Los inventarios de materias primas, principalmente se encuentra conformado por aquellos bienes utilizados en la unidad de negocio de comedores, la cual abastece a las Fuerzas Militares a través de la modalidad de abastecimientos de comida caliente.

La **AGENCIA LOGÍSTICA DE LAS FUERZAS MILITARES** en la vigencia 2024 prestó sus servicios de alimentación en 121 comedores que se encuentran distribuidos geográficamente de la siguiente manera:

Segmento geográfico	Cantidad de comedores
Regional Amazonía	10
Regional Antioquia - Chocó	16
Regional Caribe	1
Regional Centro	23
Regional Llanos Orientales	11
Regional Nororiental	11
Regional Norte	17
Regional Pacífico	1
Regional Suroccidente	15
Regional Tolima Grande	16
Total Comedores	121

Para la modalidad de abastecimiento de comida caliente, la **AGENCIA LOGÍSTICA DE LAS FUERZAS MILITARES** suministró un total de **14.583.472** estancias y en la vigencia 2023 se suministraron **13.333.741** estancias, evidenciándose un incremento del 9.4%.

Ahora bien, bajo este concepto de inventarios, la **AGENCIA LOGÍSTICA DE LAS FUERZAS MILITARES**, sometió al Comité Técnico de Saneamiento Contable establecido a través de la Resolución No. 255 de 2018 los inventarios que se relacionan a continuación:

Según el Acta de Comité No. 007 de fecha 29 de noviembre de 2024 se autorizó la baja de inventarios de materias primas de la Regional Centro en el Comedor GMTEQ por valor de **\$ 8.774.159,00**, correspondiente al faltante de inventarios, bajo la Investigación Administrativa No. 142-ALSG-2023.

Según el Acta de Comité No. 007 de fecha 29 de noviembre de 2024 se autorizó la baja de inventarios de materias primas de la Regional Llanos Orientales en el Comedor BITER 22 por valor de **\$ 47.446.188,00**, correspondiente al faltante de inventarios, bajo Investigación Administrativa No. 143-ALSG-2023 y 145-ALSG-2024.

En segunda medida, los inventarios de materias primas, corresponde a la Dirección de Producción los cuales contienen un 25% del saldo total de este tipo de inventarios y su principal componente es el café para procesamiento.

Referente a la disminución del 1.7% que presento el inventario se justifica en la mayor demanda que se presentó durante el año 2024 en cuanto a número de estancias suministradas, como en niveles de producción, lo que conllevó a un aumento en el uso de los inventarios, evidenciándose la mejora continua en la gestión de inventarios de materias primas.

A continuación, se presenta el detalle de los inventarios de materias primas teniendo en cuenta su segmentación geográfica:

CONCEPTO	2024	2023	Variación	%
Oficina Principal	4.485.667.125	5.232.084.365 -	746.417.240	-14,3%
Regional Amazonía	1.037.965.825	976.265.750	61.700.075	6,3%
Regional Antioquía Chocó	1.313.666.180	2.301.815.767 -	988.149.587	-42,9%
Regional Caribe	26.944.699	23.602.376	3.342.323	14,2%
Regional Centro	2.116.334.141	2.309.662.103 -	193.327.962	-8,4%
Regional Llanos Orientales	1.449.813.084	1.003.204.418	446.608.666	44,5%
Regional Nororiente	2.108.248.702	1.137.583.231	970.665.471	85,3%
Regional Norte	2.096.796.606	2.585.940.040 -	489.143.434	-18,9%
Regional Pacífico	43.095.616	11.482.371	31.613.245	275,3%
Regional Suroccidente	2.232.038.461	1.528.783.368	703.255.093	46,0%
Regional Tolima Grande	1.066.228.851	1.181.685.956 -	115.457.105	-9,8%
Total Materias primas	17.976.799.290	18.292.109.745 -	315.310.455	-1,7%

Materiales y suministros

A continuación, se mostrará la composición y movimiento de las partidas que conforman los inventarios de materiales y suministros a corte a 31 de diciembre de 2024 comparado con la vigencia 2023:

CONCEPTO	2024	2023	Variación	%
Envases y empaques	257.455.220	254.478.710	2.976.510	1,2%
Elementos y accesorios de aseo	211.732.376	217.582.880	- 5.850.504	-2,7%
Dotación a trabajadores	-	181.555.127	- 181.555.127	-100,0%
Combustibles y lubricantes	-	44.186.479	- 44.186.479	-100,0%
Otros materiales y suministros	1.778.566.541	1.345.306.365	433.260.176	32,2%
Total Materiales y suministros	2.247.754.137	2.043.109.561	204.644.576	10,0%

Los inventarios por concepto de materiales y suministros presentan principalmente una disminución en la dotación a trabajadores y combustibles y lubricantes, esto en atención a la Resolución No. 417 de 2023 y la Resolución No. 086 de 2024 emitidas por la Contaduría General de la Nación, en la cual se modifica y dan lineamientos referentes el Catálogo General de Cuentas del Marco Normativo para Entidades de Gobierno, y elimina las subcuentas contables 1.5.14.21 Dotación a trabajadores y 1.5.14.23 Combustibles y lubricantes.

El saldo a corte de la vigencia 2024 obedece a la reserva de materiales y suministros necesarios para el correcto funcionamiento de la **AGENCIA LOGÍSTICA DE LAS FUERZAS MILITARES** en la vigencia 2025, como lo son los empaques para la producción de café, para los productos de panadería, también los elementos necesarios para la limpieza de los comedores y su funcionamiento y elementos de uso administrativo.

A continuación, se presenta el detalle de los inventarios de envases y empaques teniendo en cuenta su segmentación geográfica:

CONCEPTO	2024	2023	Variación	%
Oficina Principal	253.651.871	252.248.170	1.403.701	0,6%
Regional Nororiente	3.803.349	2.230.540	1.572.809	70,5%
Total Envases y empaques	257.455.220	254.478.710	2.976.510	1,2%

El componente de envases y empaque comprenden los elementos necesarios para el empaque del café y de los productos de panadería producidos por la Dirección de Producción. Los empaques más utilizados comprenden la bolsa tina para productos de panadería, las láminas de empaque, los amarres de bolsas siliconadas y el papel metalizado.

Según el Acta de Comité No. 007 de fecha 29 de noviembre de 2024 se autorizó la baja de inventarios de envases y empaques por valor de **\$ 37.660.316,00**, esto teniendo en cuenta que los mismos no estaban en condiciones de ser utilizados.

A continuación, se presenta el detalle de los inventarios de elementos y accesorios de aseo teniendo en cuenta su segmentación geográfica:

CONCEPTO	2024	2023	Variación	%
Oficina Principal	288.414	367.758 -	79.344	-21,6%
Regional Amazonía	8.687.931	4.799.519	3.888.412	81,0%
Regional Antioquia Chocó	39.952.393	-	39.952.393	100,0%
Regional Caribe	12.397.832	9.020.851	3.376.981	37,4%
Regional Centro	54.016.982	87.411.310 -	33.394.328	-38,2%
Regional Llanos Orientales	1.222.695	3.391.702 -	2.169.007	-64,0%
Regional Nororiente	84.001	8.973.031 -	8.889.030	-99,1%
Regional Norte	15.693.552	25.739.968 -	10.046.416	-39,0%
Regional Pacífico	804.781	2.112.803 -	1.308.022	-61,9%
Regional Sur	3.238.358	4.697.258 -	1.458.900	-31,1%
Regional Suroccidente	48.448.421	37.120.288	11.328.133	30,5%
Regional Tolima Grande	26.897.016	33.948.392 -	7.051.376	-20,8%
Total Elementos y accesorios de aseo	211.732.376	217.582.880 -	5.850.504	-2,7%

Los componentes de elementos y accesorios de aseo, son los necesarios para cumplir con los procesos de limpieza y desinfección que se deben efectuar en los comedores de tropa administrados por la **AGENCIA LOGÍSTICA DE LAS FUERZAS MILITARES**, lo anterior garantizando altos estándares de calidad en el cumplimiento de la misión institucional, dentro de los elementos aquí consagrados se pueden destacar los detergentes en polvo, escobas, traperos, toallas para manos, bolsas biodegradables, desinfectante, jabón líquido, gel antibacterial, entre otros.

A continuación, se presenta el detalle de los inventarios de dotación a trabajadores teniendo en cuenta su segmentación geográfica:

CONCEPTO	2024	2023	Variación	%
Oficina Principal	-	15.544.635 -	15.544.635	-100,0%
Regional Amazonía	-	10.534.003 -	10.534.003	-100,0%
Regional Caribe	-	11.004.383 -	11.004.383	-100,0%
Regional Centro	-	24.486.145 -	24.486.145	-100,0%
Regional Nororiente	-	5.332.628 -	5.332.628	-100,0%
Regional Norte	-	66.523.538 -	66.523.538	-100,0%
Regional Suroccidente	-	33.552.303 -	33.552.303	-100,0%
Regional Tolima Grande	-	14.577.492 -	14.577.492	-100,0%
Total Dotación a trabajadores	-	181.555.127 -	181.555.127	-100,0%

La disminución correspondiente a la dotación a trabajadores se genera en atención a la Resolución No. 417 de 2023 y la Resolución No. 086 de 2024 emitidas por la Contaduría General de la Nación, en la cual se modifica y dan lineamientos referentes el Catálogo General de Cuentas del Marco Normativo para Entidades de Gobierno, y elimina la subcuenta contable 1.5.14.21 Dotación a trabajadores.

A continuación, se presenta el detalle de los inventarios de combustibles y lubricantes (consumo) teniendo en cuenta su segmentación geográfica:

CONCEPTO	2024	2023	Variación	%
Regional Amazonía	-	8.299.404 -	8.299.404	-100,0%
Regional Centro	-	4.367.010 -	4.367.010	-100,0%
Regional Llanos Orientales	-	12.509.824 -	12.509.824	-100,0%
Regional Suroccidente	-	18.381.478 -	18.381.478	-100,0%
Regional Tolima Grande	-	628.763 -	628.763	-100,0%
Total Combustibles y lubricantes	-	44.186.479 -	44.186.479	-100,0%

La disminución correspondiente a combustibles y lubricantes se genera en atención a la Resolución No. 417 de 2023 y la Resolución No. 086 de 2024 emitidas por la Contaduría General de la Nación, en la cual se modifica y dan lineamientos referentes el Catálogo General de Cuentas del Marco Normativo para Entidades de Gobierno, y elimina la subcuenta contable 1.5.14.23 Combustibles y lubricantes.

A continuación, se presenta el detalle de los inventarios de otros materiales y suministros teniendo en cuenta su segmentación geográfica:

CONCEPTO	2024	2023	Variación	%
Oficina Principal	206.221.007	168.206.122	38.014.885	22,6%
Regional Amazonía	70.387.315	95.306.071 -	24.918.756	-26,1%
Regional Antioquía Chocó	304.649.460	8.851.378	295.798.082	3341,8%
Regional Caribe	44.952.432	39.032.656	5.919.776	15,2%
Regional Centro	303.434.476	411.455.563 -	108.021.087	-26,3%
Regional Llanos Orientales	86.106.244	47.813.619	38.292.625	80,1%
Regional Nororienté	38.579.580	35.060.298	3.519.282	10,0%
Regional Norte	153.815.380	120.492.205	33.323.175	27,7%
Regional Pacífico	8.540.872	7.368.547	1.172.325	15,9%
Regional Sur	15.504.876	12.555.587	2.949.289	23,5%
Regional Suroccidente	86.773.192	153.021.167 -	66.247.975	-43,3%
Regional Tolima Grande	459.601.707	246.143.152	213.458.555	86,7%
Total Otros materiales y suministros	1.778.566.541	1.345.306.365	433.260.176	32,2%

Ahora bien, los componentes de los inventarios de otros materiales y suministros comprenden los elementos complementarios que permiten desarrollar la misión institucional de la **AGENCIA LOGÍSTICA DE LAS FUERZAS MILITARES**, en este componente se encuentran elementos como llantas, insumos para impresoras, papelería, utensilios de cocina, entre otros.

Deterioro acumulado de inventarios (cr)

A continuación, se mostrará la composición y movimiento de las partidas que conforman el deterioro acumulado de inventarios a corte a 31 de diciembre de 2024 comparado con la vigencia 2023:

CONCEPTO	2024	2023	Variación	%
Deterioro de Mercancías en existencia (cr)	- 1.629.602.765 -	1.387.779.827 -	241.822.938	17,4%
Deterioro de Materias primas (cr)	- 242.383.304 -	38.305.355 -	204.077.949	532,8%
Total Deterioro acumulado de inventarios (cr)	- 1.871.986.069 -	1.426.085.182 -	445.900.887	31,3%

Para la **AGENCIA LOGÍSTICA DE LAS FUERZAS MILITARES** cuando suceda algún siniestro, pérdida, hurto, producto no conforme, daño de materia prima, entre otros, en la bodega donde se almacena el inventario, se reconoce un deterioro por pérdida teniendo en cuenta lo establecido en el Manual de Políticas Contables.

A continuación, se presenta el detalle del deterioro de mercancías en existencia teniendo en cuenta su segmentación geográfica:

CONCEPTO	2024	2023	Variación	%
Regional Amazonía	- 5.953.756	- -	5.953.756	100,0%
Regional Antioquía Chocó	- 156.698.524	- -	156.698.524	100,0%
Regional Llanos Orientales	- 1.466.950.485	- 304.591.228	1.162.359.257	381,6%
Regional Norte	- -	1.083.188.599	1.083.188.599	-100,0%
Total Deterioro de Mercancías en existencia (cr)	- 1.629.602.765	- 1.387.779.827	- 241.822.938	17,4%

Para la vigencia 2024 con ocasión a la baja en cuentas del inventario correspondiente al CAD Malambo se realizó la reversión del deterioro por valor de **\$ 1.083.188.599,00** en la Regional Norte.

De igual forma, se realizó la reversión del deterioro por valor de **\$ 304.591.228,00** del CAD Tame de la Regional Llanos Orientales.

Ahora bien, en septiembre del 2024 se registró el deterioro de mercancías en existencia del inventario perdido con ocasión al connato de incendio del CAD de San José del Guaviare de la Regional Llanos Orientales ocurrido en el primer semestre del año 2024 por un valor de **\$ 1.466.950.485,00**, la cual cuenta con su respectiva investigación disciplinaria y administrativa en curso.

En diciembre de 2024, se registró el deterioro correspondiente al faltante de inventarios del CAD Florencia de la Regional Amazonia por valor de **\$ 5.953.756** y asimismo se registró el deterioro correspondiente al faltante de inventarios del CAD Medellín de la Regional Antioquía – Chocó por valor de **\$ 156.698.524,00** ambos casos con las respectivas investigaciones administrativas y/o disciplinarias en curso.

A continuación, se presenta el detalle del deterioro de materias primas teniendo en cuenta su segmentación geográfica:

CONCEPTO	2024	2023	Variación	%
Regional Amazonía	- 18.050.138	- -	18.050.138	100,0%
Regional Antioquía Chocó	- 221.293.781	- -	221.293.781	100,0%
Regional Centro	- -	8.628.152	8.628.152	-100,0%
Regional Llanos Orientales	- -	29.677.203	29.677.203	-100,0%
Regional Tolima Grande	- 3.039.385	- -	3.039.385	100,0%
Total Deterioro de Materias primas (cr)	- 242.383.304	- 38.305.355	- 204.077.949	532,8%

El deterioro de materias primas en la vigencia 2024 presenta un incremento del 532.8% correspondiente a las reversiones de deterioro y a los deterioros causados que se relacionan a continuación:

En noviembre de 2024 se registró la reversión del deterioro por valor **\$ 8.628.152,00** correspondiente al Comedor de Tropa GMTEQ de la Regional Centro por el faltante de inventarios registrado en la vigencia 2023.

De igual manera, se registró la reversión del deterioro por valor de **\$ 29.677.203,00** correspondiente al Comedor de Tropa BITER 22 de la Regional Llanos Orientales por el faltante de inventarios registrado en la vigencia 2024.

En septiembre de 2024, la Regional Antioquia – Chocó registró el deterioro correspondiente al Comedor de Tropa BASER17 por valor de **\$ 179.378.704,00** y en el mes de diciembre registro el deterioro del Comedor de Tropa BAJES por valor **\$ 27.094.023,00** y el Comedor de Tropa BIVEL por valor de **\$ 14.821.054,00** con ocasión a los faltantes de inventarios identificados en las visitas de inspección realizadas en el transcurso del año 2024.

En diciembre de 2024, la Regional Amazonia registró el deterioro correspondiente al Comedor de Tropa BRACNA por valor **\$ 784.245,00**, al Comedor de Tropa BITER por valor **\$ 8.691.412,00**, al Comedor de Tropa BASER12 por valor **\$ 3.401.176,00**, al Comedor de Tropa GMRIN por valor **\$ 1.579.897,00**; y al Comedor de Tropa BASCNA2 por valor **\$ 3.593.408,00** con ocasión a los faltantes de inventarios identificados en las visitas de inspección realizadas en el transcurso del año 2024.

Ahora bien, en diciembre de 2024, la Regional Tolima Grande registra el deterioro del Comedor de Tropa BICAI por valor de **\$ 3.039.385,00** con ocasión al faltante de inventario identificado en la visita de inspección realizada en el transcurso del año 2024.

NOTA 10. PROPIEDADES, PLANTA Y EQUIPO

En la **AGENCIA LOGÍSTICA DE LAS FUERZAS MILITARES**, se reconocen como propiedades, planta y equipo, los activos tangibles adquiridos o recibidos en transacciones con o sin contraprestación, que de manera individual son utilizados para la producción o suministro de bienes, prestación de servicios y para propósitos administrativos y que por su materialidad el costo sea igual o superior a medio (0.5) SMMLV. Estos elementos no están destinados para la venta en el curso de las actividades ordinarias de la entidad y son usados durante más de un periodo contable.

La **AGENCIA LOGÍSTICA DE LAS FUERZAS MILITARES**, también reconoce como propiedades, planta y equipo, los bienes inmuebles con uso futuro indeterminado.

Los terrenos sobre los que se construyan las propiedades, planta y equipo se reconocen por separado. Las adiciones y mejoras efectuadas a una propiedad, planta y equipo propio o ajeno se reconocen como mayor valor de esta y, en consecuencia, afectarán el cálculo futuro de la depreciación. Las reparaciones de las propiedades, planta y equipo se reconocen como gasto en el resultado del periodo.

El mantenimiento de las propiedades, planta y equipo se reconocen como gasto en el resultado del periodo, salvo que el contrato inicial indique con claridad, si hace referencia a un mayor valor del activo y deba incluirse en el valor en libros de otros activos de acuerdo con la Norma de inventarios. Este informe es suministrado por el área encargada del manejo y control de los activos fijos.

Para la **AGENCIA LOGÍSTICA DE LAS FUERZAS MILITARES**, los activos de menor cuantía corresponden a los bienes adquiridos por un valor inferior o igual a medio (0.5) SMMLV afectando directamente el gasto. Para aquellos activos fijos cuyo valor es superior a medio (0.5) SMMLV, se registran en cada una de las categorías de propiedades, planta y equipo.

Los bienes tangibles utilizados por la **AGENCIA LOGÍSTICA DE LAS FUERZAS MILITARES** para la producción o suministro de bienes, prestación de servicios y para propósitos administrativos que por su materialidad no se reconocen como propiedades, planta y equipo, se registrarán en el resultado del periodo como gasto.

En la **AGENCIA LOGÍSTICA DE LAS FUERZAS MILITARES**, todos los bienes tangibles, independiente de su costo, utilizados para la producción o suministro de bienes, prestación de servicios y para propósitos administrativos son sujetos de control administrativo desarrollado a través de los almacenistas generales en conjunto con las Coordinaciones Administrativas en las regionales y el Grupo de Servicios Administrativos en la Oficina Principal.

COMPOSICIÓN

A continuación, se mostrará la composición de las partidas que conforman las propiedades, planta y equipo a corte a 31 de diciembre de 2024 comparado con la vigencia 2023:

CONCEPTO	2024	2023	Variación	%
Terrenos	22.312.692.986	21.209.859.090	1.102.833.896	5,2%
Semovientes y plantas	980.892	980.892	-	0,0%
Bienes muebles en bodega	153.689.232	260.107.238	-106.418.006	-40,9%
Propiedades, planta y equipo no explotados	6.838.410.522	5.038.404.291	1.800.006.231	35,7%
Edificaciones	57.513.378.511	55.987.911.511	1.525.467.000	2,7%
Redes, líneas y cables	2.673.295.482	2.692.286.239	-18.990.757	-0,7%
Maquinaria y equipo	6.712.622.856	6.846.547.823	-133.924.967	-2,0%
Equipo médico y científico	417.060.644	430.359.429	-13.298.785	-3,1%
Muebles, enseres y equipo de oficina	4.862.442.213	6.145.700.391	-1.283.258.178	-20,9%
Equipos de comunicación y computación	11.000.470.797	6.170.937.334	4.829.533.463	78,3%
Equipos de transporte, tracción y elevación	15.108.634.284	15.612.946.898	-504.312.614	-3,2%
Equipos de comedor, cocina, despensa y hotelería	5.687.773.576	6.224.548.157	-536.774.581	-8,6%
Depreciación acumulada de propiedades, planta y equipo (cr)	-38.407.710.406	-38.573.129.062	165.418.656	-0,4%
Total PROPIEDADES, PLANTA Y EQUIPO	94.873.741.589	88.047.460.231	6.826.281.358	7,8%

10.1. PPE – MUEBLES

A continuación, se presenta el detalle de la propiedad, planta y equipo en bienes muebles poseídos a 31 de diciembre de 2024 en la **AGENCIA LOGÍSTICA DE LAS FUERZAS MILITARES**:

Semovientes

CONCEPTO	2024	2023	Variación	%
De trabajo	980.892	980.892	-	0,0%
Total Semovientes y plantas	980.892	980.892	-	0,0%

Los semovientes de la **AGENCIA LOGÍSTICA DE LAS FUERZAS MILITARES** corresponden únicamente al Caballo No. 061 que se encuentra ubicado en la Regional Sur, ya que para la vigencia 2023 se sometió a Comité Técnico de Saneamiento Contable la baja correspondiente al Caballo No. 022 debido a la muerte por razones naturales del mismo. Por este motivo no se presenta variación de un período a otro. A continuación, se presenta el detalle de los semovientes teniendo en cuenta su segmentación geográfica:

Denominación	Valor de adquisición	Depreciación o amortización acumulada	Valor Contable
CABALLO TATUAJE 061	980.892	-980.892	-
Total Regional Sur	980.892	-980.892	-

En resumen, los semovientes de la **AGENCIA LOGÍSTICA DE LAS FUERZAS MILITARES** se presentan a continuación de acuerdo con su segmentación geográfica por cada una de las sociedades que posee la entidad así:

CONCEPTO	2024	2023	Variación	%
Regional Sur	980.892	980.892	-	0,0%
Total Semovientes y plantas	980.892	980.892	-	0,0%

Bienes muebles en bodega

CONCEPTO	2024	2023	Variación	%
Maquinaria y equipo	2.130.100	-	2.130.100	0,0%
Equipo médico y científico	3.729.817	16.825.815	- 13.095.998	-77,8%
Muebles, enseres y equipo de oficina	28.766.558	50.091.313	- 21.324.755	-42,6%
Equipos de comunicación y computación	61.062.693	2.332.024	58.730.669	2518,4%
Equipos de comedor, cocina, despensa y hotelería	58.000.064	190.858.086	- 132.858.022	-69,6%
Total Bienes muebles en bodega	153.689.232	260.107.238	- 106.418.006	-40,9%

Los bienes muebles en bodega de la **AGENCIA LOGÍSTICA DE LAS FUERZAS MILITARES** comprenden maquinaria y equipo, equipos médicos y científicos, muebles, enseres y equipo de oficina, equipos de comunicación y computación y equipos de comedor, cocina, despensa y hotelería, permaneciendo en las bodegas de los almacenes generales con la finalidad de ser trasladados al servicio en la vigencia 2025 de acuerdo a las necesidades de la entidad, este concepto presenta una disminución comparado con la vigencia 2023 del 40.9% principalmente por el traslado a servicio de los equipos médicos y científicos con una disminución del 77.8%, los equipos de comedor, cocina, despensa y hotelería con una disminución del 69.6% quedando pendiente por traslado a servicio una máquina fabricadora de hielo y los muebles, enseres y equipo de oficina con una disminución del 42.6%.

En esta misma vigencia, se evidencia un incremento del 2.518,4% para los equipos de comunicación y computación los cuales corresponden a la adquisición de equipos de computo para el funcionamiento de la entidad los cuales fueron entregados por el contratista en el mes de diciembre de 2024 y de los cuales se inicio la distribución y traslado al servicio para cada uno de los funcionarios de la entidad, quedando pendiente la distribución de 7 equipos de computo que serán asignados en la vigencia 2025.

En este sentido, la entidad ha realizado una depuración permanente de activos fijos de acuerdo con el estado y el uso actual de los mismos, sometiendo al Comité Técnico de Saneamiento Contable lo correspondiente de conformidad con los informes técnicos y jurídicos solicitados.

Es de resaltar que los activos fijos presentados a continuación desagregan la cantidad, el valor de adquisición, la depreciación o amortización acumulada al cierre de la vigencia desde su fecha de adquisición y el valor contable que poseen los activo al 31 de diciembre de 2024.

A continuación, se presenta el detalle de los activos fijos correspondientes a este grupo teniendo en cuenta su segmentación geográfica:

Maquinaria y equipo

Denominación	Cantidad	Valor de adquisición	Depreciación o amortización acumulada	Valor Contable
GUADAÑADORA A GASOLINA TRABAJO PESADO	1	2.130.100	-	2.130.100
Total Regional Norte	1	2.130.100	-	2.130.100

Equipo médico y científico

Denominación	Cantidad	Valor de adquisición	Depreciación o amortización acumulada	Valor Contable
BASCULA TIPO RELOJ	1	1.178.100	-	1.178.100
TERMOMETRO INFRARROJO	4	611.660	-	611.660
Total Regional Norte	5	1.789.760	-	1.789.760

Denominación	Cantidad	Valor de adquisición	Depreciación o amortización acumulada	Valor Contable
LUXOMETRO DIGITAL	1	940.100	-	940.100
TERMOHIDROMETRO DATALOGGER	1	999.957	-	999.957
Total Regional Suroccidente	2	1.940.057	-	1.940.057

Muebles, enseres y equipo de oficina

Denominación	Cantidad	Valor de adquisición	Depreciación o amortización acumulada	Valor Contable
COMPUTADOR ALL IN ONE DEL VOSTRO 360	2	3.710.000	- 3.710.000	-
COMPUTADOR ALL IN ONE DELL VOSTRO 360	1	1.855.000	- 1.855.000	-
COMPUTADOR ALL IN ONE HP COMPAQ 6000	1	1.780.000	- 1.780.000	-
COMPUTADOR ALL IN ONE HP COMPAQ 6300	3	5.577.387	- 5.577.387	-
COMPUTADOR HP PAVILION 20"	1	1.750.000	- 1.750.000	-
COMPUTADOR HP PORTÁTIL PROBOOK 45	1	3.758.400	- 3.758.400	-
VIDEO PROYECTOR EPSON	1	1.750.000	- 1.750.000	-
Total Regional Amazonía	10	20.180.787	- 20.180.787	-

Denominación	Cantidad	Valor de adquisición	Depreciación o amortización acumulada	Valor Contable
REGULADOR DE VOLTAJE CAPACIDAD 1000W	1	50.382	-	50.382
Total Regional Caribe	1	50.382	-	50.382

Denominación	Cantidad	Valor de adquisición	Depreciación o amortización acumulada	Valor Contable
PALLET O ESTIBA PLÁSTICA	1	277.153	-	277.153
Total Regional Norte	1	277.153	-	277.153

Denominación	Cantidad	Valor de adquisición	Depreciación o amortización acumulada	Valor Contable
CARRO DE RECOLECCION DE 800	1	3.754.338	-	3.754.338
DESHUMIFICADOR DE AMBIENTES 22-30 PINTAS	1	3.603.999	-	3.603.999
PURIFICADOR DE AIRE ROWENTA	1	899.899	-	899.899
Total Regional Suroccidente	3	8.258.236	-	8.258.236

Equipos de comunicación y computación

Denominación	Cantidad	Valor de adquisición	Depreciación o amortización acumulada	Valor Contable
IMPRESORA DE ETIQUETAS	1	989.937	-	989.937
LECTOR DE CODIGO DE BARRAS	1	401.625	-	401.625
Total Oficina Principal	2	1.391.562	-	1.391.562

Denominación	Cantidad	Valor de adquisición	Depreciación o amortización acumulada	Valor Contable
IMPRESORA DE ETIQUETAS	1	989.937	-	989.937
LECTOR DE CODIGO DE BARRAS	2	803.250	-	803.250
PC ALL IN ONE CORPORATIVO SERIAL MXL43744NW	1	7.499.769	-	7.499.769
PC ALL IN ONE CORPORATIVO SERIAL MXL43744P6	1	7.499.769	-	7.499.769
PC ALL IN ONE CORPORATIVO SERIAL MXL43744PQ	1	7.499.769	-	7.499.769
PC ALL IN ONE CORPORATIVO SERIAL MXL43744Q6	1	7.499.769	-	7.499.769
PC ALL IN ONE CORPORATIVO SERIAL MXL43744QM	1	7.499.769	-	7.499.769
Total Regional Caribe	8	39.292.032	-	39.292.032

Denominación	Cantidad	Valor de adquisición	Depreciación o amortización acumulada	Valor Contable
IMPRESORA DE ETIQUETAS	1	989.937	-	989.937
LECTOR DE CODIGO DE BARRAS	2	803.250	-	803.250
Total Regional Centro	3	1.793.187	-	1.793.187

Denominación	Cantidad	Valor de adquisición	Depreciación o amortización acumulada	Valor Contable
IMPRESORA DE ETIQUETAS	1	989.937	-	989.937
LECTOR DE CODIGO DE BARRAS	2	803.250	-	803.250
PC ALL IN ONE CORPORATIVO SERIAL MXL43744PT	1	7.499.769	-	7.499.769
PC ALL IN ONE CORPORATIVO SERIAL MXL43744PV	1	7.499.769	-	7.499.769
Total Regional Norte	5	16.792.725	-	16.792.725

Denominación	Cantidad	Valor de adquisición	Depreciación o amortización acumulada	Valor Contable
IMPRESORA DE ETIQUETAS	1	1.793.187	-	1.793.187
Total Regional Suroccidente	1	1.793.187	-	1.793.187

Equipos de comedor, cocina, despensa y hotelería

Denominación	Cantidad	Valor de adquisición	Depreciación o amortización acumulada	Valor Contable
MAQUINA FABRICADORA DE HIELO	5	58.000.064	-	58.000.064
Total Regional Suroccidente	5	58.000.064	-	58.000.064

En resumen, los activos fijos correspondientes a bienes muebles en bodega de la **AGENCIA LOGÍSTICA DE LAS FUERZAS MILITARES** se presentan a continuación de acuerdo con su segmentación geográfica por cada una de las sociedades que posee la entidad así:

CONCEPTO	2024	2023	Variación	%	
Oficina Principal	1.391.562	14.502.633	-	13.111.071	-90,4%
Regional Amazonía	20.180.787	7.508.676	-	12.672.111	168,8%
Regional Antioquía Chocó	-	6.443.955	-	6.443.955	-100,0%
Regional Caribe	39.342.414	1.308.348	-	38.034.066	2907,0%
Regional Centro	1.793.187	81.569.783	-	79.776.596	-97,8%
Regional Norte	20.989.738	11.005.960	-	9.983.778	90,7%
Regional Pacífico	-	1.940.057	-	1.940.057	-100,0%
Regional Suroccidente	69.991.544	69.452.617	-	538.927	0,8%
Regional Tolima Grande	-	66.375.209	-	66.375.209	-100,0%
Total Bienes muebles en bodega	153.689.232	260.107.238	-	106.418.006	-40,9%

Propiedades, planta y equipo no explotados

CONCEPTO	2024	2023	Variación	%
Terrenos	5.320.205.658	3.827.452.859	1.492.752.799	39,0%
Edificaciones	1.157.211.000	1.157.211.000	-	0,0%
Maquinaria y equipo	68.842.618	45.400.880	23.441.738	51,6%
Muebles, enseres y equipo de oficina	5.760.763	-	5.760.763	0,0%
Equipos de comunicación y computación	21.299.240	-	21.299.240	0,0%
Equipos de transporte, tracción y elevación	241.898.280	8.339.552	233.558.728	2800,6%
Equipos de comedor, cocina, despensa y hotelería	23.192.963	-	23.192.963	0,0%
Total Propiedades, planta y equipo no explotados	6.838.410.522	5.038.404.291	1.800.006.231	35,7%

Las propiedades, planta y equipo no explotados de la **AGENCIA LOGÍSTICA DE LAS FUERZAS MILITARES** comprenden terrenos, edificaciones, maquinaria y equipo, muebles, enseres y equipo de oficina, equipos de comunicación y computación, equipos de transporte, tracción y elevación y equipos de comedor, cocina, despensa y hotelería, los cuales no se encuentran en uso o no pueden ser explotados por la entidad, este tipo de propiedad, planta y equipo presenta un incremento comparado con la vigencia 2023 del 35.7% principalmente por el traslado de activos fijos correspondientes a equipos de transporte, tracción y elevación correspondientes al Camión Chevrolet NPR identificado con placa IPD178, la Camioneta Chevrolet LUV D-MAX identificada con placa ABU706 y el Microbus Nissan Urban identificado con placa CES733 correspondientes a la Regional Centro presentando un incremento del 2.800,6%, seguido de elementos de maquinaria y equipo de la Oficina Principal, la Regional Amazonía, la Regional Centro, y la Regional Nororiente con un incremento del 51.6% y el traslado del terreno denominado Bolivia correspondiente a la Regional Tolima Grande generando un incremento del 39,0%.

En este sentido, la entidad ha realizado una depuración permanente de activos fijos de acuerdo con el estado y el uso actual de los mismos, sometiendo al Comité Técnico de Saneamiento Contable lo correspondiente de conformidad con los informes técnicos y jurídicos solicitados.

Es de resaltar que los activos fijos presentados a continuación desagregan la cantidad, el valor de adquisición, la depreciación o amortización acumulada al cierre de la vigencia desde su fecha de adquisición y el valor contable que poseen los activo al 31 de diciembre de 2024. A continuación, se presenta el detalle de los activos fijos correspondientes a este grupo teniendo en cuenta su segmentación geográfica:

Terrenos

Denominación	Cantidad	Valor de adquisición	Depreciación o amortización acumulada	Valor Contable
LOTE BOSQUE CALDERON TEJADA	1	1.525.561.000	-	1.525.561.000
Total Oficina Principal	1	1.525.561.000	-	1.525.561.000

Denominación	Cantidad	Valor de adquisición	Depreciación o amortización acumulada	Valor Contable
TERRENO BODEGA BAS NAVAL OROQUE	1	71.832.000	-	71.832.000
Total Regional Llanos Orientales	1	71.832.000	-	71.832.000

Denominación	Cantidad	Valor de adquisición	Depreciación o amortización acumulada	Valor Contable
TERRENO DE VALLEDUPAR	1	95.706.000	-	95.706.000
Total Regional Norte	1	95.706.000	-	95.706.000

Denominación	Cantidad	Valor de adquisición	Depreciación o amortización acumulada	Valor Contable
LA CABAÑA HATO SAN PEDRO VEREDA LA SAMARITANA LEGU	1	185.000.000	-	185.000.000
LA OROYA II HATO SAN PEDRO VEREDA LA UNIÓN LEGUIZA	1	18.500.000	-	18.500.000
LOTE EL PROGRESO HATO SAN PEDRO VEREDA LA SAMARITA	1	194.250.000	-	194.250.000
LOTE LA ESPERANZA HATO SAN PEDRO VEREDA LA UNIÓN P	1	183.150.000	-	183.150.000
LOTE PTO PALMAR HATO SAN PEDRO VEREDA PTO LEGUIZA	1	87.976.750	-	87.976.750
PUNTA FILADELFIA	1	88.800.000	-	88.800.000
TERRENO CASA LA CABAÑA	1	105.745.409	-	105.745.409
Total Regional Sur	7	863.422.159	-	863.422.159

Denominación	Cantidad	Valor de adquisición	Depreciación o amortización acumulada	Valor Contable
LOTE PIEDRAS GORDAS	1	1.270.931.700	-	1.270.931.700
LOTE TERRENO DENOMINADO BOLIVIA	1	1.492.752.799	-	1.492.752.799
Total Regional Tolima Grande	2	2.763.684.499	-	2.763.684.499

Edificaciones

Denominación	Cantidad	Valor de adquisición	Depreciación o amortización acumulada	Valor Contable
LOCAL CRA 13 66 35	1	279.825.000	20.651.146	259.173.854
LOCAL CRA 13 66 37	1	240.750.000	17.773.367	222.976.633
LOCAL CRA 13 66 57	1	232.704.000	17.430.606	215.273.394
LOCAL CRA 13 66 59	1	233.700.000	17.274.271	216.425.729
Total Oficina Principal	4	986.979.000	73.129.390	913.849.610

Denominación	Cantidad	Valor de adquisición	Depreciación o amortización acumulada	Valor Contable
BODEGA UBICADA EN LA BASE NAVAL DE OROCUE CASANARE	1	170.232.000	6.809.280	163.422.720
Total Regional Llanos Orientales	1	170.232.000	6.809.280	163.422.720

Maquinaria y equipo

Denominación	Cantidad	Valor de adquisición	Depreciación o amortización acumulada	Valor Contable
BANDA TRANSPORTADORA	1	11.504.880	11.102.210	402.670
EQUIPO FARE PARA COMBUSTIBLE DE AVIACIÓN	1	-	-	-
MAQUINA ENCINTADORA SEMIAUTOMATICA	1	6.902.000	2.300.665	4.601.335
MAQUINA SELLADORA PARA POLIETILENO CALOR CONTINUO	1	1.044.000	1.044.000	-
RODILLO PLANCHADOR	1	5.035.157	5.035.157	-
SELLADORA CONTINUA PARA ALTO PESO	2	18.990.000	4.325.500	14.664.500
SELLADORA ELECTRICA VERTICAL 50CMS	1	4.640.000	4.640.000	-
SELLADORA ELECTRONICA VERTICAL 50CMS	2	2.320.000	2.320.000	-
Total Oficina Principal	10	50.436.037	30.767.532	19.668.505

Denominación	Cantidad	Valor de adquisición	Depreciación o amortización acumulada	Valor Contable
AIRE ACONDICIONADO MINI SPLIT AC 24.000 BTU CONTROL	1	1.538.900	1.538.900	-
AIRE ACONDICIONADO MINISPLIT DE 12000 BTU COMFOR	1	900.000	900.000	-
FILTRO PURIFICADOR DE AGUA CAPACIDAD HASTA 11356 L	1	1.242.151	1.242.151	-
Total Regional Amazonía	3	3.681.051	3.681.051	-

Denominación	Cantidad	Valor de adquisición	Depreciación o amortización acumulada	Valor Contable
AIRE ACONDICIONADO LG DE 9000BTU TIPO VENTANA MOTO	1	794.600	-	794.600
Total Regional Centro	1	794.600	-	794.600

Denominación	Cantidad	Valor de adquisición	Depreciación o amortización acumulada	Valor Contable
AIRE ACONDICIONADO TIPO SPLIT DE 24.00 BTU	1	13.930.930	-	13.930.930
Total Regional Nororient	1	13.930.930	-	13.930.930

Muebles, enseres y equipo de oficina

Denominación	Cantidad	Valor de adquisición	Depreciación o amortización acumulada	Valor Contable
CONSOLA YANMAR KT SERIE MA 608PD0228	1	4.860.763	-	4.860.763
Total Oficina Principal	1	4.860.763	-	4.860.763

Denominación	Cantidad	Valor de adquisición	Depreciación o amortización acumulada	Valor Contable
TELEVISOR PLASMA DE 42 PULG PLASMA MARCA LG	1	900.000	-	900.000
Total Regional Nororient	1	900.000	-	900.000

Equipos de comunicación y computación

Denominación	Cantidad	Valor de adquisición	Depreciación o amortización acumulada	Valor Contable
IMPRESORA HP OFFICE JET PRO 8620 SERIAL CN436B60KM	1	820.000	-	820.000
IMPRESORA HP OFFICE JET PRO 8620 SERIAL CN436B60MM	1	820.000	-	820.000
PC P IV 30HD 120 GB SATA, MONITOR, TECLADO Y MOUS	1	3.804.800	-	3.804.800
TELEVISOR TRINITON SONIC	1	1.740.000	-	1.740.000
VIDEO BEAM INFOCUS 1710 BCJJ0120031	1	8.659.400	-	8.659.400
VIDEO BEAM MARCA EPSON MODELO EMP-S5	1	1.856.000	-	1.856.000
Total Oficina Principal	6	17.700.200	-	17.700.200

Denominación	Cantidad	Valor de adquisición	Depreciación o amortización acumulada	Valor Contable
ESCANER KODIAK i2400 VOLUMEN DIARIO 2000 HOJAS	1	1.791.040	-	1.791.040
Total Regional Centro	1	1.791.040	-	1.791.040

Denominación	Cantidad	Valor de adquisición	Depreciación o amortización acumulada	Valor Contable
PRO ONE 600 G1 AIO	1	1.808.000	-	1.808.000
Total Regional Nororient	1	1.808.000	-	1.808.000

Equipos de transporte, tracción y elevación

Denominación	Cantidad	Valor de adquisición	Depreciación o amortización acumulada	Valor Contable
CAMION CHEVROLET NPR FURGON PLACA IPD-178	1	93.148.000	-	79.525.533
CAMIONETA CHEVROLET LUV D-MAX PLACA ABU-706	1	77.499.600	-	77.499.600
MICROBUS NISSAN URVAN PLACA CES-733	1	71.250.680	-	56.544.093
Total Regional Centro	3	241.898.280	-	213.569.226

Equipos de comedor, cocina, despensa y hotelería

Denominación	Cantidad	Valor de adquisición	Depreciación o amortización acumulada	Valor Contable
LICUADORA INDUSTRIAL DE 20 LT EN ACERO INOXIDABLE	1	1.547.000	-	1.547.000
PELADORA DE PAPAS INDUSTRIAL	1	3.228.475	-	3.228.475
Total Regional Amazonía	2	4.775.475	-	4.775.475

Denominación	Cantidad	Valor de adquisición	Depreciación o amortización acumulada	Valor Contable
NEVERA EXHIBIDORA	1	8.062.100	-	8.062.100
REFRIGERADOR VERTICAL INDUCOL 800 KILOS TRES TAPAS	1	10.355.388	-	10.355.388
Total Regional Nororienté	2	18.417.488	-	18.417.488

En resumen, los activos fijos correspondientes a propiedad, planta y equipo no explotados de la **AGENCIA LOGÍSTICA DE LAS FUERZAS MILITARES** se presentan a continuación de acuerdo con su segmentación geográfica por cada una de las sociedades que posee la entidad así:

CONCEPTO	2024	2023	Variación	%
Oficina Principal	2.585.537.000	2.557.940.880	27.596.120	1,1%
Regional Amazonía	8.456.526	-	8.456.526	100,0%
Regional Centro	244.483.920	-	244.483.920	100,0%
Regional Llanos Orientales	242.064.000	242.064.000	-	0,0%
Regional Nororienté	35.056.418	8.339.552	26.716.866	320,4%
Regional Norte	95.706.000	95.706.000	-	0,0%
Regional Sur	863.422.159	863.422.159	-	0,0%
Regional Tolima Grande	2.763.684.499	1.270.931.700	1.492.752.799	117,5%
Total Propiedades, planta y equipo no explotados	6.838.410.522	5.038.404.291	1.800.006.231	100,0%

Redes, líneas y cables

CONCEPTO	2024	2023	Variación	%
Líneas y cables de transmisión	2.020.683.449	2.021.263.449	-	580.000
Líneas y cables de conducción	112.310.852	112.310.852	-	0,0%
Líneas y cables de telecomunicaciones	540.301.181	558.711.938	-	18.410.757
Total Redes, líneas y cables	2.673.295.482	2.692.286.239	-	18.990.757

Las redes, líneas y cables de la **AGENCIA LOGÍSTICA DE LAS FUERZAS MILITARES** comprenden líneas y cables de transmisión, conducción y telecomunicaciones para el funcionamiento normal de la entidad, este tipo de propiedad, planta y equipo presenta una leve disminución comparado con la vigencia 2023 del 0.7% principalmente por el traslado a menor cuantía de canaletas de protección de cable por valor de **\$ 580.000,00** en líneas y cables de transmisión y de multi tomas y patch panel de 48 puertos por valor de **\$ 18.410.757,00** en líneas y cables de telecomunicaciones de la Oficina Principal generando una disminución del 0.7%.

En este sentido, la entidad ha realizado una depuración permanente de activos fijos de acuerdo con el estado y el uso actual de los mismos, sometiendo al Comité Técnico de Saneamiento Contable lo correspondiente de conformidad con los informes técnicos y jurídicos solicitados.

Es de resaltar que los activos fijos presentados a continuación desagregan la cantidad, el valor de adquisición, la depreciación o amortización acumulada al cierre de la vigencia desde su fecha de adquisición y el valor contable que poseen los activo al 31 de diciembre de 2024. A continuación, se presenta el detalle de los activos fijos correspondientes a este grupo teniendo en cuenta su segmentación geográfica:

Líneas y cables de transmisión

Denominación	Cantidad	Valor de adquisición	Depreciación o amortización acumulada	Valor Contable
CABLE UTP CAT 6A LSZH AZUL 305M	1	225.993.988	- 74.367.091	151.626.897
DISEÑO, SUMINISTRO, INSTALACION, INTEGRACION E INT	1	1.283.629.566	- 786.492.453	497.137.113
INSTALACION Y REUBICACION DE RED LOGICA (VOZ Y DA	1	61.290.585	- 37.553.344	23.737.241
RED DE DATOS CATEGORIA 6	1	8.096.800	- 4.780.967	3.315.833
Total Oficina Principal	4	1.579.010.939	- 903.193.855	675.817.084

Denominación	Cantidad	Valor de adquisición	Depreciación o amortización acumulada	Valor Contable
INTEGRACION E INTERCONEXION DEL CABLEADO	1	260.000.000	- 51.133.333	208.866.667
SISTEMA DE CABLEADOS ESTRUCTURADO LOGICO Y ELECTRI	1	23.620.000	- 23.620.000	-
Total Regional Antioquia Chocó	2	283.620.000	- 74.753.333	208.866.667

Denominación	Cantidad	Valor de adquisición	Depreciación o amortización acumulada	Valor Contable
CABLEADO ESTRUCTURA	1	24.423.044	- 24.423.044	-
PUNTOS NUEVOS DOBLE,CAT 6A RED ELECTRICA NORMAL	1	61.596.172	- 56.658.545	4.937.627
UPS 10KVA-35 PTOS VOZ Y DATOS	1	26.398.359	- 24.461.040	1.937.319
Total Regional Llanos Orientales	3	112.417.575	- 105.542.629	6.874.946

Denominación	Cantidad	Valor de adquisición	Depreciación o amortización acumulada	Valor Contable
CONTADOR KWH 100 TRIFASICO DE DISCO CON COFRE	1	1.740.000	- 647.018	1.092.982
PUNTOS DE RED	18	14.616.000	- 5.780.016	8.835.984
TRANSFERENCIA AUTOMATICA AMP/220VOL/60HZ CON COFRE	1	3.138.000	- 1.166.866	1.971.134
Total Regional Sur	20	19.494.000	- 7.593.900	11.900.100

Denominación	Cantidad	Valor de adquisición	Depreciación o amortización acumulada	Valor Contable
CABLEADO POLO A TIERRA	1	2.143.065	- 2.143.065	-
RED DE CABLEADO ESTRUCTURADO UPT NIVEL 6	1	23.997.870	- 23.997.870	-
Total Regional Suroccidente	2	26.140.935	- 26.140.935	-

Líneas y cables de conducción

Denominación	Cantidad	Valor de adquisición	Depreciación o amortización acumulada	Valor Contable
RED DE DATOS	1	74.149.559	- 74.149.559	-
RED DE VOZ ANALOGA	1	12.172.356	- 12.172.356	-
RED ELECTRICA NORMAL	1	9.683.043	- 9.683.043	-
RED ELECTRICA RESPALDADA	1	12.133.798	- 12.133.798	-
SISTEMA ELECTRICO DE RESPALDO OFICINA TECNOLOGIA	1	4.172.096	- 4.172.096	-
Total Regional Caribe	5	112.310.852	- 112.310.852	-

Líneas y cables de telecomunicaciones

Denominación	Cantidad	Valor de adquisición	Depreciación o amortización acumulada	Valor Contable
EQUIPOS ACTIVOS- SW 24 PUERTOS 10/100/1000 2SFP	6	48.359.664 -	17.248.290	31.111.374
EQUIPOS WLAN - ADMINISTRABLES, GESTIÓN CENTRALIZAD	12	158.420.004 -	56.503.164	101.916.840
FACE PLATE CAT 6A	1	4.428.160 -	1.564.615	2.863.545
JACK CAT 6A	1	37.553.000 -	13.268.727	24.284.273
PARCH CORD CAT 6A RJ45, 1.5 O 2 METROS ADMINISTRAC	1	14.927.360 -	5.274.332	9.653.028
PARCH CORD CAT 6A RJ45, METROS PUESTO DE TRABAJO D	1	16.040.520 -	5.667.652	10.372.868
PATCH PANEL DE 24 PUERTOS 0, APEL, SIN MODELO, SI	1	987.933 -	987.933	-
PATCH PANEL DE 48 PUERTOS	1	1.706.883 -	381.202	1.325.681
PATCH PANEL DE 48 PUERTOS 0, APEL, SIN MODELO, SI	1	4.103.721 -	4.103.721	-
SW-CORE SERIE 5500 - 10/100/1000, INCLUYE SERVICIO	1	32.539.013 -	11.605.582	20.933.431
SWITCH CISCO SYSTEMS CISCO 2801N/S FTX1229Y059	1	1.825.715 -	407.745	1.417.970
SWITCH DE 24 PUERTOS CN6BGQS0H0	1	3.059.490 -	877.056	2.182.434
SWITCH DE 48 PUERTOS	9	44.125.200 -	12.649.221	31.475.979
SWITCH DE 48 PUERTOS SEDE COMERCIAL	2	9.805.600 -	2.810.938	6.994.662
TABLERO GENERAL DE DISTRIBUCION PARA RED	1	2.526.645 -	564.285	1.962.360
WITCH DE 48 PUERTOS CN73GQT0SV	1	4.902.800 -	1.758.473	3.144.327
Total Oficina Principal	41	385.311.708 -	135.672.936	249.638.772

Denominación	Cantidad	Valor de adquisición	Depreciación o amortización acumulada	Valor Contable
CABLE TELEFONICO (INTERCONECTA COMUNIC- BN1 CON F)	1	18.280.440 -	18.280.440	-
Total Regional Caribe	1	18.280.440 -	18.280.440	-

Denominación	Cantidad	Valor de adquisición	Depreciación o amortización acumulada	Valor Contable
SWITCH DE 48 PUERTOS	2	9.805.600 -	2.091.862	7.713.738
Total Regional Llanos Orientales	2	9.805.600 -	2.091.862	7.713.738

Denominación	Cantidad	Valor de adquisición	Depreciación o amortización acumulada	Valor Contable
SWITCH SMART MANAGED 24 10/100BASE-T PORTS, 2 10/1	2	4.770.137 -	779.124	3.991.013
Total Regional Nororiente	2	4.770.137 -	779.124	3.991.013

Denominación	Cantidad	Valor de adquisición	Depreciación o amortización acumulada	Valor Contable
RED DE DATOS CATEGORIA 6 CALI	1	73.926.336 -	73.926.336	-
RED DE DATOS CATEGORIA 6 MALAGA	1	34.635.860 -	34.635.860	-
Total Regional Pacífico	2	108.562.196 -	108.562.196	-

Denominación	Cantidad	Valor de adquisición	Depreciación o amortización acumulada	Valor Contable
PLANTA TELEFONICA ALCATEL IP	1	3.765.500 -	307.302	3.458.198
Total Regional Sur	1	3.765.500 -	307.302	3.458.198

Denominación	Cantidad	Valor de adquisición	Depreciación o amortización acumulada	Valor Contable
SWITCH DE 48 PUERTOS	2	9.805.600 -	2.582.142	7.223.458
Total Regional Tolima Grande	2	9.805.600 -	2.582.142	7.223.458

En resumen, los activos fijos correspondientes a redes, líneas y cables de la **AGENCIA LOGÍSTICA DE LAS FUERZAS MILITARES** se presentan a continuación de acuerdo con su segmentación geográfica por cada una de las sociedades que posee la entidad así:

CONCEPTO	2024	2023	Variación	%
Oficina Principal	1.964.322.647	1.983.313.404 -	18.990.757	-1,0%
Regional Antioquía Chocó	283.620.000	283.620.000	-	0,0%
Regional Caribe	130.591.292	130.591.292	-	0,0%
Regional Llanos Orientales	122.223.175	122.223.175	-	0,0%
Regional Nororiente	4.770.137	4.770.137	-	0,0%
Regional Pacífico	108.562.196	108.562.196	-	0,0%
Regional Sur	23.259.500	23.259.500	-	0,0%
Regional Suroccidente	26.140.935	26.140.935	-	0,0%
Regional Tolima Grande	9.805.600	9.805.600	-	0,0%
Total Redes, líneas y cables	2.673.295.482	2.692.286.239 -	18.990.757	-0,7%

Maquinaria y equipo

CONCEPTO	2024	2023	Variación	%
Maquinaria industrial	6.255.884.142	6.373.779.724 -	117.895.582	-1,8%
Equipo de recreación y deporte	37.229.992	38.413.592 -	1.183.600	-3,1%
Equipo agropecuario, de silvicultura, avicultura y pesca	40.323.918	40.323.918	-	0,0%
Herramientas y accesorios	34.270.338	43.931.953 -	9.661.615	-22,0%
Equipo de centros de control	185.068.076	186.856.893 -	1.788.817	-1,0%
Equipo de ayuda audiovisual	17.850.041	19.134.582 -	1.284.541	-6,7%
Equipo de aseo	21.733.202	29.764.042 -	8.030.840	-27,0%
Equipo de seguridad y rescate	103.057.146	96.246.871	6.810.275	7,1%
Otra maquinaria y equipo	17.206.001	18.096.248 -	890.247	-4,9%
Total Maquinaria y equipo	6.712.622.856	6.846.547.823 -	133.924.967	-2,0%

La maquinaria y equipo de la **AGENCIA LOGÍSTICA DE LAS FUERZAS MILITARES** comprende maquinaria industrial, equipo de recreación y deporte, equipo agropecuario, de silvicultura, avicultura y pesca, herramientas y accesorios, equipos de centros de control, equipos de ayuda audiovisual, equipos de aseo, equipos de seguridad y rescate y otra maquinaria y equipo utilizados en el funcionamiento normal de la entidad, este tipo de propiedad, planta y equipo presenta una disminución comparada con la vigencia 2023 del 2.0% principalmente por el traslado a menor cuantía de puntos ecológicos correspondientes a equipos de aseo de la Regional Centro y la Oficina Principal generando una disminución del 27.0%, seguido de la baja en cuentas de herramientas y accesorios de un banco general de presión con extractor de agujas y dos hidro lavadoras de la Regional Nororiente, el traslado a servicio y a menor cuantía de la Oficina Principal, la Regional Sur, la Regional Caribe, La Regional Centro, la Regional Llanos Orientales, la Regional Nororiente y la Regional Tolima Grande generando una disminución del 22.0%, los demás componentes disminuyen en ocasión a los traslados al servicio, las bajas en cuentas y los traslados a menor cuantía de todas las sociedades en la vigencia 2024.

En este sentido, la entidad ha realizado una depuración permanente de activos fijos de acuerdo con el estado y el uso actual de los mismos, sometiendo al Comité Técnico de Saneamiento Contable lo correspondiente de conformidad con los informes técnicos y jurídicos solicitados.

Es de resaltar que los activos fijos presentados a continuación desagregan la cantidad, el valor de adquisición, la depreciación o amortización acumulada al cierre de la vigencia desde su fecha de

adquisición y el valor contable que poseen los activo al 31 de diciembre de 2024. A continuación, se presenta el detalle de los activos fijos correspondientes a este grupo teniendo en cuenta su segmentación geográfica:

Maquinaria industrial

Denominación	Cantidad	Valor de adquisición	Depreciación o amortización acumulada	Valor Contable
AIRE ACONDICIONADO	10	22.743.100	- 11.480.644	11.262.456
EXTRACTOR EÓLICO TIPO VENTURI O SIMILAR TURBINA	13	16.327.000	- 12.146.085	4.180.915
TRANSFORMADOR	1	4.232.609	- 3.839.809	392.800
Total Regional Sur	24	43.302.709	- 27.466.538	15.836.171

Denominación	Cantidad	Valor de adquisición	Depreciación o amortización acumulada	Valor Contable
AIRE ACONDICIONADO	22	84.376.334	- 48.308.229	36.068.105
APILADOR ELECTRICO	2	94.425.706	- 71.534.776	22.890.930
CELDA CON TRANSFORMADOR INMERSO TIPO SECO	1	4.930.000	- 2.875.834	2.054.166
CELDA DE PROTECCION SECCIONADOR TRIPOLAR	1	3.625.911	- 2.115.116	1.510.795
CELDA DE SISTEMA DE MEDIDA EN MEDIA TENSION Y	1	3.816.795	- 2.226.467	1.590.328
CELDA SISTEMA DE MEDIDA EN MEDIA TENSION 3 TRANSFO	1	21.808.000	- 12.721.334	9.086.666
CELDA TRANSFORMADOR INMERSO 225 KVA 30/13.2 KV/208	1	50.537.720	- 29.480.336	21.057.384
CENTRAL DE INCENDIO CONVENCIONAL DIRECCIONABLE	1	1.647.111	- 960.833	686.278
GABINETES EQUIPO CONTRA INCENDIOS	4	6.268.292	- 3.581.972	2.686.320
HIDROLAVADORA	1	3.700.000	- 1.500.557	2.199.443
MOTO PULVERIZADORA CAPACIDAD DE TANQUE 14 LITROS	1	2.500.000	- 1.013.890	1.486.110
MOTO PULVERIZADORA CAPACIDAD DE TANQUE 14 LITROS	2	4.999.999	- 2.027.779	2.972.220
SISTEMA HIDRAULICO DE PRESION PREENSAMBLADO	1	13.920.000	- 8.120.000	5.800.000
TABLERO DE TRANSFERENCIA ELECTRICA	1	6.090.000	- 3.552.500	2.537.500
TABLERO TRIFASICO BOMBAS CONTRA INCENDIOS	1	8.874.000	- 5.176.500	3.697.500
TALANQUERAS ELECTRICAS BRAZO	1	6.960.000	- 4.060.000	2.900.000
UNIDAD BOMBEO EXTINCION DE INCENDIO BOMBA DE 25HP	1	29.881.600	- 17.430.934	12.450.666
PLANTA ELÉCTRICA	1	98.600.000	- 57.516.666	41.083.334
ESTIBADOR	5	7.740.000	- 3.279.297	4.460.703
MONTACARGAS	1	128.558.160	- 86.366.196	42.191.964
Total Regional Amazonía	50	583.259.628	- 363.849.216	219.410.412

Denominación	Cantidad	Valor de adquisición	Depreciación o amortización acumulada	Valor Contable
AIRE ACONDICIONADO	11	64.739.435	- 27.152.852	37.586.583
APILADOR ELECTRICO	2	109.735.062	- 58.034.916	51.700.146
AUTO SERVICIO ALUMINIO	1	6.975.080	- 5.050.117	1.924.963
TRANSFORMADOR DE 43000VOLTIOS	1	37.759.706	- 36.234.795	1.524.911
PLANTA ELÉCTRICA	3	161.169.002	- 97.273.996	63.895.006
ESTIBADOR	6	14.659.370	-	14.659.370
MONTACARGAS	1	29.000.000	- 23.039.295	5.960.705
Total Regional Antioquia Chocó	25	424.037.655	- 246.785.971	177.251.684

Denominación	Cantidad	Valor de adquisición	Depreciación o amortización acumulada	Valor Contable
AIRE ACONDICIONADO	9	40.465.851	- 29.970.776	10.495.075
APILADOR ELECTRICO	1	29.000.000	- 28.697.917	302.083
PORTA ESTIBA MANUAL 3 TONELADAS	6	17.850.000	-	17.850.000
PLANTA ELÉCTRICA	3	104.789.200	- 59.666.380	45.122.820
ESTIBADOR	5	7.792.296	- 7.617.835	174.461
Total Regional Tolima Grande	24	199.897.347	- 125.952.908	73.944.439

Denominación	Cantidad	Valor de adquisición	Depreciación o amortización acumulada	Valor Contable
AIRE ACONDICIONADO	7	50.834.171	- 24.144.943	26.689.228
APILADOR ELECTRICO	2	66.759.706	- 66.024.963	734.743
ASCENSOR MITSUBISHI	2	241.245.200	- 143.406.870	97.838.330
BANDA TRANSPORTADORA	1	6.386.483	- 3.017.790	3.368.693
BASCULA GANADERIA DE 1,5 TONELADAS DIGIT CORRALEJA	1	5.900.000	- 2.130.554	3.769.446
COMPRESOR ESTACIONARIO DE TORNILLO DE 10HP	1	34.998.000	- 16.537.516	18.460.484
Cortamaleza Apolo	1	7.307.407	- 7.307.407	-
CUARTO DE CRECIMIENTO	1	59.814.762	- 28.903.776	30.910.986
CUARTO FRIO	1	33.162.257	- 16.024.716	17.137.541
DIVISORA BOLEADORA AUTOMATICA	1	31.000.000	- 11.022.224	19.977.776
DOS TORNILLOS SINFIN EN ACERO INOXIDABLE,REF 304	1	24.888.960	- 22.773.399	2.115.561
DOSIFICADOR DE AGUA CUENTA LITROS	1	5.541.480	- 2.872.333	2.669.147
DOSIFICADOR DE TORNILLO Y CAMISA ADICIONAL, TORNIL	1	8.017.920	- 8.017.920	-
ELEVADOR DE CANGLIONES MOD REX T-6 S/N 112009001	1	26.726.400	- 26.726.400	-
ELEVADOR DE DOS COLUMNAS SEMIAUTOMATICO DUPLICADOR	15	103.356.000	- 60.865.200	42.490.800
ELEVADORES GRANO TOSTADO, EN MATERIAL DE LAMINA CO	1	10.623.744	- 10.623.744	-
ELEVADORES GRANO VERDE EN MATERIAL DE LAMINA COLL	1	7.750.656	- 7.750.656	-
EMPACADORA CON DOSIFICADOR DE TORNILLO, TEPPACK, T	1	150.280.320	- 123.063.725	27.216.595
EMPACADORA FLOW PACK CON DOCIFICADOR	1	75.299.459	- 36.394.739	38.904.720
FECHADOR CINTA TERMICA, BASE Y ESTRUCTURA AL CARBO	1	8.686.080	- 8.686.080	-
FORMADORA DE MASA	1	22.000.002	- 7.822.224	14.177.778
GATO TIPO ZORRA	1	1.239.654	- 924.444	315.210
GENERADOR DIESEL GMP6000 LE	1	3.183.250	- 1.538.572	1.644.678
LAMINADORA TW/TYC1966	1	14.504.640	- 7.008.954	7.495.686
MAQUINA DE TRABAJO MULTIPROPOSITO	1	43.041.976	- 20.798.808	22.243.168
MAQUINA IMPRESOR CODEBOX Nro: D5C01140	1	17.894.515	- 17.894.515	-
MAQUINA TOSTADORA DE CAFÉ S/N 112009298, CAPACIDAD	1	197.574.912	- 148.941.086	48.633.826
MAQUINAS AUTOMATICAS PARA CAFÉ JURA IMPRESSA	2	11.000.000	- 10.688.330	311.670
MOLINO DE CAFÉ MARCA WEGA MOD MAX 6,4 SERIE No. 27	1	1.966.200	- 1.845.496	120.704
MOLINO DE RODILLOS, MODELO 6-79 S/N 112009012, EST	1	174.835.200	- 119.519.287	55.315.913
MONTAJE Y SUMINISTRO DE UN SISTEMA DE EXTRACCION D	1	9.750.000	- 9.286.392	463.608
MOTOBOMBA EQ C INC PATT 5X4X12 SSCH 125HP 22BV	1	109.057.023	- 64.828.340	44.228.683
PLC CONTROL ELECTRONICO Y SISTEMA NEUMATICO	1	145.261.850	- 145.261.850	-
PUERTA CORREDIZA DE 5.00X3.04 EN TUBO RECTANGULAR	1	18.502.580	- 10.998.755	7.503.825
SILO PARA ALMACENAMIENTO GRANO TOSTADO, MATERIAL E	1	24.989.184	- 24.989.184	-
SISTEMA DE CONTROL AMBIENTAL Y DUCTOS DE GASES DE	1	25.000.320	- 25.000.320	-
TOSTADORA DE LABORATORIO MARCA QUANTIK	1	890.000	- 890.000	-
PLANTA ELÉCTRICA	2	125.702.618	- 77.286.508	48.416.110
ESTIBADOR	1	5.127.200	- 5.127.200	-
MONTACARGAS	2	244.547.850	- 195.710.038	48.837.812
AMASADORA	2	25.940.587	- 12.535.048	13.405.539
Total Oficina Principal	67	2.180.588.566	- 1.535.190.306	645.398.260

Denominación	Cantidad	Valor de adquisición	Depreciación o amortización acumulada	Valor Contable
AIRE ACONDICIONADO	17	25.999.960	- 9.162.256	16.837.704
AIRE CENTRAL CON CAP. 5 TONEL MARCA STAR LIGTH MOD	1	1.850.000	- 1.525.015	324.985
CERRADURA DE SACO O COSTAL	1	800.400	- 788.715	11.685
CONDENSADORA 60,000 BTU 220-230/1/60 REFERENCIA TC	1	3.201.600	- 1.707.520	1.494.080
HIDROLAVADORA	1	2.700.000	- 1.140.000	1.560.000
TRANSFERENCIA AUTOMATICA PARA PLANTA ELECTRICA 48K	1	4.227.129	- 4.207.095	20.034
PLANTA ELÉCTRICA	2	189.737.035	- 143.969.326	45.767.709
ESTIBADOR	3	33.717.626	- 30.143.685	3.573.941
MONTACARGAS	3	309.130.122	- 249.673.600	59.456.522
Total Regional Caribe	30	571.363.872	- 442.317.212	129.046.660

Denominación	Cantidad	Valor de adquisición	Depreciación o amortización acumulada	Valor Contable
AIRE ACONDICIONADO	16	32.990.068	- 20.911.668	12.078.400
APILADOR ELECTRICO	3	205.791.862	- 55.937.902	149.853.960
BATERIA ADICIONAL APILADOR CON CARGADOR	1	10.519.460	- 6.191.453	4.328.007
CUARTO FRIO	4	63.769.999	- 48.331.159	15.438.840
EXTRACTOR EÓLICO TIPO VENTURI O SIMILAR TURBINA	11	18.246.800	- 12.038.158	6.208.642
GATO HIDRAULICO DE DOS TONELADAS	1	900.000	- 720.000	180.000
PLANTA SEMIINDUSTRIAL FP PUR TRATAMIENTO DE AGUA	1	2.200.000	- 1.922.197	277.803
PLANTA ELÉCTRICA	1	38.047.000	- 36.528.778	1.518.222
ESTIBADOR	7	11.550.140	- 10.858.352	691.788
Total Regional Llanos Orientales	45	384.015.329	- 193.439.667	190.575.662

Denominación	Cantidad	Valor de adquisición	Depreciación o amortización acumulada	Valor Contable
AIRE ACONDICIONADO	2	2.410.002	- 1.908.647	501.355
CAMPANA EXTRACTORA	6	64.716.400	- 58.503.618	6.212.782
COSEDORA DE EMPAQUE BEWLONG NP-74 CON CADENETA	1	2.030.000	- 1.923.158	106.842
EXTRACTOR TIPO CARACOL	6	35.867.200	- 32.684.830	3.182.370
LINEA AUTOSERVICIO	1	25.840.160	- 21.935.426	3.904.734
ESTIBADOR	3	5.232.000	- 1.476.582	3.755.418
Total Regional Centro	19	136.095.762	- 118.432.261	17.663.501

Denominación	Cantidad	Valor de adquisición	Depreciación o amortización acumulada	Valor Contable
AIRE ACONDICIONADO	26	103.296.354	- 68.034.955	35.261.399
APILADOR ELECTRICO	3	113.279.118	- 111.662.866	1.616.252
AUTOSERVICIO SISTEMA ALIMENTACION Y BEBIDA	1	8.810.897	- 8.223.504	587.393
CILINDRADORA INDUSTRIAL	1	3.500.000	- 2.913.754	586.246
ELEVADOR ELECTRICO TIPO TJJERA	1	115.150.000	- 31.986.112	83.163.888
ESTANTERIA ARCHIVISTICA (ESTANTES GRIS) X 4	1	8.068.000	- 7.530.133	537.867
EXTRACTOR EOLICO DE 650MM 2T DE ROTOR	10	12.836.210	- 11.980.460	855.750
EXTINTOR	3	2.923.200	- 2.728.320	194.880
MAQUINA PARA FABRICAR HIELO	2	24.898.400	- 11.653.485	13.244.915
MESA DE JUNTAS	1	4.090.800	- 3.835.125	255.675
MOJADORA CAPACIDAD TOTAL DE 2 ARROBAS	1	7.903.861	- 1.844.234	6.059.627
POSICIONES DE ALMACENAMIENTOS POR ESTIBAS	1	30.084.964	- 28.079.300	2.005.664
SOLDADOR 180 AMP 11/220 VOLTIOS RANGER	1	1.102.000	- 1.028.533	73.467
PLANTA ELÉCTRICA	3	104.499.900	- 73.213.849	31.286.051
ESTIBADOR	8	11.345.001	- 10.588.669	756.332
MONTACARGAS	1	207.988.876	- 58.930.181	149.058.695
Total Regional Nororiental	64	759.777.581	- 434.233.480	325.544.101

Denominación	Cantidad	Valor de adquisición	Depreciación o amortización acumulada	Valor Contable
AIRE ACONDICIONADO	37	69.229.353	- 43.188.404	26.040.949
ELECTROBOMBA PARA PISCINA DE HP CON TRAMPA	1	2.320.000	- 2.121.143	198.857
HIDROLAVADORA	1	2.700.000	- 1.099.750	1.600.250
SUBESTACION ELECTRICA - SANTA VERONICA	1	17.400.000	- 17.400.000	-
TRANSFORMADOR DE 112 KVA 13200	1	5.220.000	- 5.220.000	-
PLANTA ELÉCTRICA	1	77.344.221	- 41.250.251	36.093.970
Total Regional Norte	42	174.213.574	- 110.279.548	63.934.026

Denominación	Cantidad	Valor de adquisición	Depreciación o amortización acumulada	Valor Contable
AIRE ACONDICIONADO	26	125.240.848	- 65.777.419	59.463.429
APILADOR ELECTRICO	4	200.482.586	- 180.707.931	19.774.655
GATO HIDRAULICO MANUAL CAPACIDAD 3000 kilos	2	2.760.000	- 1.349.334	1.410.666
TRANSFERENCIA AUTOMATICA TANQUE COMBUSTIBLE	1	22.507.619	- 19.723.171	2.784.448
PLANTA ELÉCTRICA	1	53.755.096	- 42.332.142	11.422.954
ESTIBADOR	6	6.681.600	- 6.083.655	597.945
Total Regional Suroccidente	40	411.427.749	- 315.973.652	95.454.097

Denominación	Cantidad	Valor de adquisición	Depreciación o amortización acumulada	Valor Contable
AIRE ACONDICIONADO	23	128.282.713	- 21.635.716	106.646.997
APILADOR ELECTRICO	3	185.876.540	- 45.203.409	140.673.131
AUTOSERVICIO PARDE TIPO FRUVER-JUEGO DE DOS	2	28.400.000	- 18.636.083	9.763.917
CAJA FUERTE	1	825.000	- 434.211	390.789
ESTANTERIA PARA ALMACENAJE	1	23.369.360	- 15.570.049	7.799.311
ESTIBAS PLANAS NEGRAS	3	7.437.617	- 5.419.259	2.018.358
HIDROLAVADORA	1	3.153.500	- 1.121.243	2.032.257
PLANTA ELÉCTRICA	2	4.900.000	- 2.218.608	2.681.392
ESTIBADOR	6	5.659.640	- 3.463.195	2.196.445
Total Regional Pacífico	42	387.904.370	- 113.701.773	274.202.597

Equipo de recreación y deporte

Denominación	Cantidad	Valor de adquisición	Depreciación o amortización acumulada	Valor Contable
BANCA PECHO PLANO OLIMPICA SOPORTE DISCO	1	1.099.449	- 1.099.449	-
BANDA CAMINADORA SPORTRAC NORDICTRACK S 3000	1	11.489.450	- 11.489.450	-
BICICLETA ESTATICA SCHWINN 101	1	1.539.450	- 1.539.450	-
BICICLETA SPINNING ESTANDAR STUDIO CYCLE II	1	1.209.450	- 1.209.450	-
CORTAMALEZA ROTATIVO TIRO LLANTAS	1	5.392.743	- 5.392.743	-
ELIPTICA MARCA SCHWINN QUALITY 438	1	3.299.450	- 3.299.450	-
MULTIFUNCIONAL 4 TORRES HOIST FITNESS SYSTEMS	1	13.200.000	- 13.200.000	-
Total Oficina Principal	7	37.229.992	- 37.229.992	-

Equipo agropecuario, de silvicultura, avicultura y pesca

Denominación	Cantidad	Valor de adquisición	Depreciación o amortización acumulada	Valor Contable
ARADO APOLO DE 4	1	10.421.364	- 10.421.364	-
BANDEJA DE FIBRA ÓPTICA	6	8.018.622	- 8.018.622	-
BANDEJA PARA TENDIDO DE CABLEADO (220) CIRCUITO CE	1	7.700.000	- 5.300.165	2.399.835
GUADAÑADORA FS 108	1	599.848	- 599.848	-
Rastrillo Pulidor	1	1.997.248	- 1.997.248	-
Remolque Tracto Ford New	1	5.782.943	- 5.782.943	-
Sembradora Cultivadora	1	2.103.893	- 2.103.893	-
Total Oficina Principal	12	36.623.918	- 34.224.083	2.399.835

Denominación	Cantidad	Valor de adquisición	Depreciación o amortización acumulada	Valor Contable
ROLO CORTA MALEZA	1	3.700.000	- 3.073.845	626.155
Total Regional Sur	1	3.700.000	- 3.073.845	626.155

Herramientas y accesorios

Denominación	Cantidad	Valor de adquisición	Depreciación o amortización acumulada	Valor Contable
PISTOLA DE FIJACION CALIBRE 22 PARA DRY WALL MARCA	1	566.836	- 566.836	-
ROTO SPIK APOLO 6 TOLVAS	1	3.495.183	- 3.495.183	-
ROTOMARTILLO SDS PLUS 800W	1	639.079	- 639.079	-
RUTEADORA 1/2 Y 1/4 POTENCIA 800WY1500W DE 8000RPM	1	563.386	- 563.386	-
SONDA ELÉCTRICA PARA DESTAPAR CAÑERÍAS CON DOS SON	1	2.173.981	- 2.045.087	128.894
TALADRO INALAMBRIICO DEWALT	1	1.606.500	- 633.675	972.825
TALADRO ROTOMARTILLO BOSCH 6BH220D	1	714.000	- 91.233	622.767
Zorra de Madera	1	3.555.746	- 3.245.874	309.872
Total Oficina Principal	8	13.314.711	- 11.280.353	2.034.358

Denominación	Cantidad	Valor de adquisición	Depreciación o amortización acumulada	Valor Contable	
SOLDADOR INVERSOR 60-250 AMP 110-220V ELITE	1	929.112	-	201.308	727.804
Total Regional Suroccidente	1	929.112	-	201.308	727.804

Denominación	Cantidad	Valor de adquisición	Depreciación o amortización acumulada	Valor Contable	
ATRIL EN MADERA	1	2.436.000	-	2.421.586	14.414
GUADAÑADORA DE TRABAJO PESADO	1	2.227.715	-	198.019	2.029.696
PULIDORA DW4010	1	690.200	-	15.338	674.862
TALADRO PERCUTOR 13MM	1	690.200	-	15.338	674.862
Total Regional Caribe	4	6.044.115	-	2.650.281	3.393.834

Denominación	Cantidad	Valor de adquisición	Depreciación o amortización acumulada	Valor Contable	
GUADAÑA 52 CC MOTOR HP 3.5	2	1.735.021	-	1.735.021	-
GUADAÑA A GASOLINA C35 EJE RECTO 2 TIEMPOS	1	1.435.924	-	-	1.435.924
HIDROLAVADORA	4	7.769.126	-	3.614.868	4.154.258
Total Regional Llanos Orientales	7	10.940.071	-	5.349.889	5.590.182

Denominación	Cantidad	Valor de adquisición	Depreciación o amortización acumulada	Valor Contable	
GUADAÑADORA	1	1.264.999	-	883.356	381.643
Total Regional Pacífico	1	1.264.999	-	883.356	381.643

Denominación	Cantidad	Valor de adquisición	Depreciación o amortización acumulada	Valor Contable	
ATORNILLADOR INALAMBRICO GENERICO CON FUNCION DE	1	239.999	-	24.000	215.999
MULTIMETRO DIGITAL (TRUPER) CON GANCHO	3	480.000	-	8.000	472.000
PINZA AMPERIMETRICA UT200A	1	115.231	-	27.527	87.704
SOPLADORA BLOWER	2	240.000	-	4.000	236.000
Total Regional Sur	7	1.075.230	-	63.527	1.011.703

Denominación	Cantidad	Valor de adquisición	Depreciación o amortización acumulada	Valor Contable	
KIT TALADRO PERCUTOR 1/2-pulg 18V 2.0Ah I-L	1	702.100	-	-	702.100
Total Regional Tolima Grande	1	702.100	-	-	702.100

Equipo de centros de control

Denominación	Cantidad	Valor de adquisición	Depreciación o amortización acumulada	Valor Contable	
AIRE ACONDICIONADO	1	4.163.240	-	3.487.529	675.711
APILADOR ELECTRICO	1	10.765.960	-	8.754.466	2.011.494
CAMARA DE SEGURIDAD	3	14.638.040	-	10.862.279	3.775.761
DVR CIRCUITO DE TV HD	1	6.181.640	-	4.575.187	1.606.453
PUERTA CORTAFUEGO - PUERTA METÁLICA DE SEGURIDAD	1	28.060.081	-	10.990.198	17.069.883
SISTEMA DE CONTROL DE ACCESO	1	12.909.655	-	5.056.282	7.853.373
CCTV - DVR (1)	13	88.122.880	-	65.573.087	22.549.793
Total Regional Antioquía Chocó	21	164.841.496	-	109.299.028	55.542.468

Denominación	Cantidad	Valor de adquisición	Depreciación o amortización acumulada	Valor Contable	
CAMARA IP VARIFOCAL TIPO BALA METALICA	8	6.201.232	-	1.701.033	4.500.199
DOMO PTZ IP 4MP@30FPS ZOOM 30X TILT -20°~90° WDR	2	11.925.348	-	3.246.346	8.679.002
Total Regional Nororient	10	18.126.580	-	4.947.379	13.179.201

Denominación	Cantidad	Valor de adquisición	Depreciación o amortización acumulada	Valor Contable	
CAMARA ESPIA O ROBOTIZADA RESOLUCION HD	2	2.100.000	-	1.890.000	210.000
Total Regional Pacífico	2	2.100.000	-	1.890.000	210.000

Equipo de ayuda audiovisual

Denominación	Cantidad	Valor de adquisición	Depreciación o amortización acumulada	Valor Contable
CAMARA BALA METALICA DE 2 MEGAPIXEL 3.6 MM HD	2	180.000	- 18.000	162.000
CAMARA INTERNA BC1109IRD0DVA/28 BOLIDE TECHNOLOGY	2	2.720.196	- 1.561.770	1.158.426
CAMARA PC1817 CON BATERIA NB-10L 7,4V	1	1.229.412	- 966.088	263.324
CÁMARA TURBO HD TIPO DOMO PLÁSTICO 2MP CMS	2	180.000	- 18.000	162.000
CAMARA WEB 1080P USB PARA PC CON MICROFONO	1	121.062	- 28.921	92.141
DVR DE 8 CANALES GRAVACION EN TIEMPO REAL	1	1.856.000	- 1.162.811	693.189
TELEVISOR LED de 40 USB	1	862.069	- 728.985	133.084
VIDEO BEAM POWERLITE 910W 3200 LUMENES	1	2.904.330	- 2.796.673	107.657
CAMARA EXTERNA BC6936/282	2	2.720.196	- 1.561.770	1.158.426
Total Regional Sur	13	12.773.265	- 8.843.018	3.930.247

Denominación	Cantidad	Valor de adquisición	Depreciación o amortización acumulada	Valor Contable
PROYECTOR CON RESOLUCIÓN WXGA DE 1280 X 800 PÍXELE	1	5.076.776	- 1.523.034	3.553.742
Total Regional Suroccidente	1	5.076.776	- 1.523.034	3.553.742

Equipo de aseo

Denominación	Cantidad	Valor de adquisición	Depreciación o amortización acumulada	Valor Contable
CANECA PLASTICA CAPACIDAD DE 55 GALONES CON RUEDAS	1	3.410.400	- 2.772.511	637.889
SISTEMA MODULAR DE COMPOSTAJE	1	1.252.000	- 920.692	331.308
SISTEMA PUNTO ECOLOGICO	2	1.890.800	- 1.890.800	-
Total Oficina Principal	4	6.553.200	- 5.584.003	969.197

Denominación	Cantidad	Valor de adquisición	Depreciación o amortización acumulada	Valor Contable
LAVAMANOS EN ACERO INOXIDABLE CON PEDAL	1	1.400.000	- 1.260.000	140.000
Total Regional Nororient	1	1.400.000	- 1.260.000	140.000

Denominación	Cantidad	Valor de adquisición	Depreciación o amortización acumulada	Valor Contable
BRILLADORA INDUSTRIAL MERCURY MODELO	1	2.200.000	- 2.135.177	64.823
HIDROLAVADORA	4	11.580.002	- 3.824.555	7.755.447
Total Regional Pacífico	5	13.780.002	- 5.959.732	7.820.270

Equipo de seguridad y rescate

Denominación	Cantidad	Valor de adquisición	Depreciación o amortización acumulada	Valor Contable
LINEA DE VIDA HORIZONTAL FIJA DE 50 MTR PARA DOS U	6	50.261.070	- 30.824.910	19.436.160
LINEA DE VIDA VERTICAL DE 10MTR	1	1.137.409	- 1.137.409	-
LINEA DE VIDA VERTICAL DE 6MTR, CON TRES ARRASTRAD	2	2.414.018	- 1.480.504	933.514
SISTEMA AUTORETRACTIL DE 15MTR PARA LINEAS DE VIDA	12	11.276.076	- 11.276.076	-
Total Oficina Principal	21	65.088.573	- 44.718.899	20.369.674

Denominación	Cantidad	Valor de adquisición	Depreciación o amortización acumulada	Valor Contable
LINEA DE VIDA HORIZONTAL FIJA DE 50 MTR PARA DOS U	3	25.130.535	- 14.888.523	10.242.012
SISTEMA AUTORETRACTIL DE 15MTR PARA LINEAS DE VIDA	6	5.638.038	- 4.064.634	1.573.404
Total Regional Centro	9	30.768.573	- 18.953.157	11.815.416

Denominación	Cantidad	Valor de adquisición	Depreciación o amortización acumulada	Valor Contable
EXTINTOR	6	7.200.000	-	7.200.000
Total Regional Llanos Orientales	6	7.200.000	-	7.200.000

Otra maquinaria y equipo

Denominación	Cantidad	Valor de adquisición	Depreciación o amortización acumulada	Valor Contable
ELEGANCE 2 GR MOLINO INCLUIDO, CAFÉ TOSTADO GRANO	1	8.500.000	- 3.211.113	5.288.887
TALADRO INALÁMBRICO 24V PERCUTOR PARA TRABAJO PESA	1	180.001	- 5.000	175.001
Total Oficina Principal	2	8.680.001	- 3.216.113	5.463.888

Denominación	Cantidad	Valor de adquisición	Depreciación o amortización acumulada	Valor Contable
UPS BIFASICA DE 10 KVA PEI V210	1	8.526.000	- 1.608.311	6.917.689
Total Regional Sur	1	8.526.000	- 1.608.311	6.917.689

En resumen, los activos fijos correspondientes a maquinaria y equipo de la **AGENCIA LOGÍSTICA DE LAS FUERZAS MILITARES** se presentan a continuación de acuerdo con su segmentación geográfica por cada una de las sociedades que posee la entidad así:

CONCEPTO	2024	2023	Variación	%
Oficina Principal	2.348.078.961	2.343.563.515	4.515.446	0,2%
Regional Amazonía	583.259.628	585.698.528	- 2.438.900	-0,4%
Regional Antioquía Chocó	588.879.151	572.359.781	16.519.370	2,9%
Regional Caribe	577.407.987	596.034.608	- 18.626.621	-3,1%
Regional Centro	166.864.335	195.447.151	- 28.582.816	-14,6%
Regional Llanos Orientales	402.155.400	477.049.735	- 74.894.335	-15,7%
Regional Nororienté	779.304.161	837.144.211	- 57.840.050	-6,9%
Regional Norte	174.213.574	161.713.574	12.500.000	7,7%
Regional Pacífico	405.049.371	402.790.371	2.259.000	0,6%
Regional Sur	69.377.204	72.768.589	- 3.391.385	-4,7%
Regional Suroccidente	417.433.637	419.930.413	- 2.496.776	-0,6%
Regional Tolima Grande	200.599.447	182.047.347	18.552.100	10,2%
Total Maquinaria y equipo	6.712.622.856	6.846.547.823	- 133.924.967	-2,0%

Equipo médico y científico

CONCEPTO	2024	2023	Variación	%
Equipo de laboratorio	417.060.644	430.359.429	- 13.298.785	-3,1%
Total Equipo médico y científico	417.060.644	430.359.429	- 13.298.785	-3,1%

El equipo médico y científico de la **AGENCIA LOGÍSTICA DE LAS FUERZAS MILITARES** comprende equipo de laboratorio utilizado en el funcionamiento normal de la entidad, este tipo de propiedad, planta y equipo presenta una disminución comparada con la vigencia 2023 del 3.1% principalmente por los traslados al servicio, las bajas en cuentas y los traslados a menor cuantía de todas las sociedades en la vigencia 2024.

En este sentido, la entidad ha realizado una depuración permanente de activos fijos de acuerdo con el estado y el uso actual de los mismos, sometiendo al Comité Técnico de Saneamiento Contable lo correspondiente de conformidad con los informes técnicos y jurídicos solicitados.

Es de resaltar que los activos fijos presentados a continuación desagregan la cantidad, el valor de adquisición, la depreciación o amortización acumulada al cierre de la vigencia desde su fecha de

adquisición y el valor contable que poseen los activo al 31 de diciembre de 2024. A continuación, se presenta el detalle de los activos fijos correspondientes a este grupo teniendo en cuenta su segmentación geográfica:

Equipo de laboratorio

Denominación	Cantidad	Valor de adquisición	Depreciación o amortización acumulada	Valor Contable
ALCOHOLMETRO O ALCOHOLÍMETRO PROFESIONAL	1	2.000.000	-	2.000.000
DATALOGGER	7	8.308.342	1.938.622	6.369.720
DESFIBRILADOR O DEA MONITOR CARDIACO MARCA MINDRA	1	6.509.300	4.014.068	2.495.232
JUEGO DE PESAS PATRON DE 5gr A 5kg, M1, MARCA LUTR	1	6.482.892	6.482.892	-
LUXOMETRO	4	7.496.167	1.749.110	5.747.057
MANOMETRO PATRON, MARCA BAUMER S/N 1959, CON ESTUC	1	2.528.220	2.528.220	-
MONITOR NO INVASIVO DE PRESION SANGUINEA	1	2.261.000	1.130.500	1.130.500
MULTIMETRO DIGITAL TENSION AC/DC 1000 YF - 1069	1	4.582.000	4.238.351	343.649
MULTIPARAMETRO, MARCA HANNA	1	6.709.092	6.709.092	-
SONOMETRO DIGITAL DECIBELIMETRO COLOR VERDE	1	749.700	162.435	587.265
TERMOHIGRÓMETRO	2	4.314.388	4.314.388	-
TERMOMETRO	1	3.767.564	3.767.564	-
BASCULA	5	7.932.015	6.689.500	1.242.515
Total Oficina Principal	27	63.640.680	43.724.742	19.915.938

Denominación	Cantidad	Valor de adquisición	Depreciación o amortización acumulada	Valor Contable
LUXOMETRO DIGITAL	1	940.100	94.010	846.090
SONOMETRO	1	713.998	424.858	289.140
TERMOHIGRÓMETRO	1	999.957	99.996	899.961
BASCULA	9	14.233.600	9.362.214	4.871.386
Total Regional Amazonía	12	16.887.655	9.981.078	6.906.577

Denominación	Cantidad	Valor de adquisición	Depreciación o amortización acumulada	Valor Contable
GRAMERA	2	2.356.200	471.240	1.884.960
LUXOMETRO DIGITAL	1	940.100	86.176	853.924
TERMOHIGRÓMETRO	1	999.957	91.663	908.294
Total Regional Antioquia Chocó	4	4.296.257	649.079	3.647.178

Denominación	Cantidad	Valor de adquisición	Depreciación o amortización acumulada	Valor Contable
LUXOMETRO DIGITAL	1	940.100	94.010	846.090
TERMOHIGRÓMETRO	3	1.190.357	221.160	969.197
BASCULA	2	2.356.200	1.225.224	1.130.976
Total Regional Caribe	6	4.486.657	1.540.394	2.946.263

Denominación	Cantidad	Valor de adquisición	Depreciación o amortización acumulada	Valor Contable
LUXOMETRO DIGITAL	1	940.100	7.834	932.266
TENSIOMETRO DIGITAL	1	893.200	843.969	49.231
TERMOHIGRÓMETRO	1	999.957	8.333	991.624
TERMOMETRO	20	13.456.000	10.199.784	3.256.216
BASCULA	27	53.508.360	37.592.216	15.916.144
Total Regional Centro	50	69.797.617	48.652.136	21.145.481

Denominación	Cantidad	Valor de adquisición	Depreciación o amortización acumulada	Valor Contable
GRAMERA	13	12.553.340	-	12.553.340
LUXOMETRO DIGITAL	1	940.100	94.010	846.090
TERMOHIGRÓMETRO	1	999.957	99.996	899.961
BASCULA	29	31.863.790	6.253.451	25.610.339
Total Regional Llanos Orientales	44	46.357.187	6.447.457	39.909.730

Denominación	Cantidad	Valor de adquisición	Depreciación o amortización acumulada	Valor Contable
LUXOMETRO DIGITAL	1	940.100 -	94.010	846.090
TERMOHIGRÓMETRO	1	999.957 -	99.996	899.961
BASCULA	13	29.886.300 -	20.363.402	9.522.898
EQUIPO DE MEDICIÓN DE TENSIÓN	1	2.026.939 -	1.824.245	202.694
Total Regional Nororiente	16	33.853.296 -	22.381.653	11.471.643

Denominación	Cantidad	Valor de adquisición	Depreciación o amortización acumulada	Valor Contable
TERMOMETRO	5	764.575 -	351.706	412.869
BASCULA	20	59.967.799 -	47.400.555	12.567.244
Total Regional Norte	25	60.732.374 -	47.752.261	12.980.113

Denominación	Cantidad	Valor de adquisición	Depreciación o amortización acumulada	Valor Contable
EQUIPO DE MEDICION BALANZA ELECTRONICA	1	3.283.300 -	2.514.578	768.722
LUXOMETRO DIGITAL	1	940.100 -	86.176	853.924
TERMOHIGRÓMETRO	1	999.957 -	91.663	908.294
BASCULA	5	9.927.508 -	7.685.742	2.241.766
Total Regional Pacífico	8	15.150.865 -	10.378.159	4.772.706

Denominación	Cantidad	Valor de adquisición	Depreciación o amortización acumulada	Valor Contable
DESHUMIFICADOR DE AMBIENTES 22-30 PINTAS	1	3.603.999 -	360.400	3.243.599
FUMIGADORA DE ESPALDA Cilindrada 63.3 cm3	1	3.100.000 -	103.333	2.996.667
LUXOMETRO DIGITAL GESTION DOCUMENTAL	1	940.100 -	94.010	846.090
PURIFICADOR DE AIRE ROWENTA	1	899.899 -	89.990	809.909
TERMOHIGRÓMETRO	3	1.255.157 -	180.623	1.074.534
TERMOMETRO	2	2.519.872 -	2.051.597	468.275
BASCULA	2	1.251.880 -	267.552	984.328
Total Regional Sur	11	13.570.907 -	3.147.505	10.423.402

Denominación	Cantidad	Valor de adquisición	Depreciación o amortización acumulada	Valor Contable
GRAMERA	3	4.274.304 -	3.641.319	632.985
TERMOHIGRÓMETRO	1	928.000 -	491.294	436.706
TERMOMETRO	1	817.000 -	602.548	214.452
BASCULA	23	46.751.488 -	35.773.380	10.978.108
Total Regional Suroccidente	28	52.770.792 -	40.508.541	12.262.251

Denominación	Cantidad	Valor de adquisición	Depreciación o amortización acumulada	Valor Contable
LUXOMETRO DIGITAL	1	940.100 -	78.342	861.758
TERMOHIGRÓMETRO	1	999.957 -	83.330	916.627
BASCULA	21	33.576.300 -	22.462.717	11.113.583
Total Regional Tolima Grande	23	35.516.357 -	22.624.389	12.891.968

En resumen, los activos fijos correspondientes a maquinaria y equipo de la **AGENCIA LOGÍSTICA DE LAS FUERZAS MILITARES** se presentan a continuación de acuerdo con su segmentación geográfica por cada una de las sociedades que posee la entidad así:

CONCEPTO	2024	2023	Variación	%
Oficina Principal	63.640.680	62.899.339	741.341	1,2%
Regional Amazonía	16.887.655	21.867.655 -	4.980.000	-22,8%
Regional Antioquia Chocó	4.296.257	2.356.200	1.940.057	82,3%
Regional Caribe	4.486.657	4.707.997 -	221.340	-4,7%
Regional Centro	69.797.617	91.204.379 -	21.406.762	-23,5%
Regional Llanos Orientales	46.357.187	21.400.857	24.956.330	116,6%
Regional Nororiente	33.853.296	39.447.784 -	5.594.488	-14,2%
Regional Norte	60.732.374	64.343.429 -	3.611.055	-5,6%
Regional Pacífico	15.150.865	13.210.808	1.940.057	14,7%
Regional Sur	13.570.907	12.359.007	1.211.900	9,8%
Regional Suroccidente	52.770.792	62.985.674 -	10.214.882	-16,2%
Regional Tolima Grande	35.516.357	33.576.300	1.940.057	5,8%
Total Equipo médico y científico	417.060.644	430.359.429 -	13.298.785	-3,1%

Muebles, enseres y equipo de oficina

CONCEPTO	2024	2023	Variación	%
Muebles y enseres	4.836.028.594	6.099.473.828 -	1.263.445.234	-20,7%
Equipo y máquina de oficina	26.413.619	46.226.563 -	19.812.944	-42,9%
Total Muebles, enseres y equipo de oficina	4.862.442.213	6.145.700.391 -	1.283.258.178	-20,9%

Los muebles, enseres y equipo de oficina de la **AGENCIA LOGÍSTICA DE LAS FUERZAS MILITARES** comprende muebles y enseres y equipos y maquinas de oficina utilizados en el funcionamiento normal de la entidad, este tipo de propiedad, planta y equipo presenta una disminución comparada con la vigencia 2023 del 20.9% principalmente por los traslados al servicio, las bajas en cuentas y los traslados a menor cuantía de todas las sociedades en la vigencia 2024.

En este sentido, la entidad ha realizado una depuración permanente de activos fijos de acuerdo con el estado y el uso actual de los mismos, sometiendo al Comité Técnico de Saneamiento Contable lo correspondiente de conformidad con los informes técnicos y jurídicos solicitados.

Es de resaltar que los activos fijos presentados a continuación desagregan la cantidad, el valor de adquisición, la depreciación o amortización acumulada al cierre de la vigencia desde su fecha de adquisición y el valor contable que poseen los activo al 31 de diciembre de 2024. A continuación, se presenta el detalle de los activos fijos correspondientes a este grupo teniendo en cuenta su segmentación geográfica:

Muebles y enseres

Denominación	Cantidad	Valor de adquisición	Depreciación o amortización acumulada	Valor Contable
AVISO EN BRONCE 3.4 M X 1 M	1	4.603.836 -	4.018.922	584.914
AVISO EN BRONCE ESTRUCTURA LAMINA CUBIERTATELA	1	4.603.836 -	3.999.095	604.741
AVISO LUMINOSO TIPO CARTELERA	1	700.000 -	629.630	70.370
BIBLIOTECA	1	1.635.600 -	1.444.266	191.334
CAMARA TIPO DOMO INFRAROJO COLOR HD 720	2	4.000.000 -	3.240.000	760.000
CARRO DE RECOLECCION DE 800	2	7.508.676 -	688.296	6.820.380
CARTELERA MENUS ACRILICOS LUMINOSOS 1,30*2,70	4	4.942.080 -	4.479.227	462.853
DESHUMIFICADOR DE AMBIENTES 22-30 PINTAS	1	3.603.999 -	360.400	3.243.599
ESTANTERIAS Y ACCESORIOS	3	161.193.649 -	146.921.336	14.272.313
MAQUINA DE COSER COSTALES	2	1.800.007 -	505.793	1.294.214
MÓDULOS PARA ARCHIVO	3	22.491.000 -	6.934.725	15.556.275
MÓDULOS PARA ARCHIVO METALICO GRIS	1	7.497.000 -	2.311.575	5.185.425
MÓDULOS PARA ARCHIVO* METRO (COLOR GRIS)	8	13.328.003 -	10.052.481	3.275.522
MUEBLES	3	2.607.902 -	2.523.113	84.789
PUESTO DE TRABAJO	21	35.319.449 -	31.865.174	3.454.275
PURIFICADOR DE AIRE ROWENTA	1	899.899 -	89.990	809.909
SECADOR ELECTRICO PARA MANOS LIBRES	5	3.713.985 -	2.627.580	1.086.405
SOFA TORONTO 3 PUESTOS	1	681.362 -	591.861	89.501
TELEVISOR	1	1.750.000 -	1.417.500	332.500
VIDEO PROYECTOR EX24+XGA3500 LUMENES HDMI WIFI	1	2.850.000 -	2.308.500	541.500
Total Regional Amazonía	63	285.730.283 -	227.009.464	58.720.819

Denominación	Cantidad	Valor de adquisición	Depreciación o amortización acumulada	Valor Contable
ARCHIVADORES	2	36.987.586 -	29.533.523	7.454.063
BIBLIOTECA	1	9.520.351 -	8.146.477	1.373.874
CARPAS	2	15.762.080 -	13.851.903	1.910.177
CONGELADOR HORIZONTAL EN ACERO INOXIDABLE 4 TAPS	1	47.513.600 -	32.145.213	15.368.387
CONGELADOR HORIZONTAL SUPERNORDICO	1	14.113.720 -	11.318.303	2.795.417
DESHUMIFICADOR DE AMBIENTES 22-30 PINTAS	1	3.603.999 -	330.367	3.273.632
ESTANTERIAS Y ACCESORIOS	4	145.718.773 -	92.557.997	53.160.776
GABINETES	2	9.805.601 -	6.831.235	2.974.366
MESAS	3	37.600.702 -	31.213.060	6.387.642
PELAPAPAS INDUSTRIAL	1	9.520.351 -	8.146.477	1.373.874
PUESTO DE TRABAJO	1	2.900.000 -	1.425.833	1.474.167
PURIFICADOR DE AIRE ROWENTA	1	899.899 -	82.491	817.408
REFRIGERADOR DE 2 TAPAS	1	9.520.351 -	8.501.330	1.019.021
SOFÁ TAPIZADO AZUL CON ESPUMAS	1	3.500.000 -	1.720.833	1.779.167
Total Regional Antioquia Chocó	22	346.967.013 -	245.805.042	101.161.971

Denominación	Cantidad	Valor de adquisición	Depreciación o amortización acumulada	Valor Contable
ARCHIVADORES	83	362.566.266 -	249.461.573	113.104.693
ARCO DETECTOR DE METALES DE ALTA SENSIBILIDAD,MULT	1	7.540.000 -	6.032.000	1.508.000
ARTESA INDUSTRIAL	2	5.073.172 -	4.058.538	1.014.634
ATRIL EN MADERA	1	1.629.936 -	1.195.287	434.649
AVISOS CREDI-AGLO	1	876.960 -	876.960	-
BANDERAS	2	7.050.960 -	7.050.960	-
BASE PARA LATA ESTANDAR	4	5.268.292 -	5.268.292	-
BASTIDOR U101 640 X 1066mm PTM	1	25.258.267 -	25.258.267	-
BATERIA CANON LP-E6 ORIGINAL	1	1.317.400 -	1.307.979	9.421
BIBLIOTECA	11	14.809.370 -	14.743.257	66.113
BIFFET DALI DE 1,10CM CON CRISTAL Y DILATADORES Y	1	2.440.000 -	2.425.731	14.269
CAJA FUERTE	2	2.408.673 -	2.399.493	9.180
CALENTADORES	5	8.862.000 -	8.467.600	394.400
CAMARA FOTOGRAFICA Y VIDEO CANON 5 D	1	17.999.000 -	10.949.392	7.049.608
CANECAS - PUNTO ECOLÓGICO	2	2.273.600 -	2.273.600	-
CARPAS	12	110.722.000 -	110.159.649	562.351
CARRO ESCABILADERO PARA HORNO DE 40 LATAS	2	4.599.826 -	689.974	3.909.852
COMPRESOR DE AIRE ELECTRIC MOTOR	1	2.308.400 -	1.731.300	577.100
CONTROLADOR DE UNA PUERTA (LECTORA ENTRADA, LECTOR	4	7.295.508 -	7.295.508	-
CORTINAS	2	75.504.400 -	60.403.520	15.100.880
CUADRO DEL GENERAL SANTANDER	1	996.437 -	993.646	2.791
CUADRO PINTADO AL OLEO	6	6.807.154 -	6.786.253	20.901
CUBIERTA	1	98.658.000 -	78.926.400	19.731.600
DESCANSA PIES	1	67.183 -	67.183	-
DESHUMIFICADORES	1	2.263.023 -	2.255.496	7.527
DESTRUCTORA DE DOCUMENTOS	3	7.520.092 -	2.599.080	4.921.012
DIVISIONES	5	26.705.044 -	14.695.431	12.009.613
DRONE MAVIC 2 ZOOM SERIAL 0M6DF6T001Z43D	1	5.709.000 -	3.092.375	2.616.625
EMPUÑADURA CANON BG-E20 BATTERY GRIP	1	2.997.540 -	1.823.504	1.174.036
EQUIPO DE COCINA ALCOMEDOR	1	4.827.000 -	4.218.082	608.918
EQUIPO DE SONIDO DIG LG 3CD FFH786 CONTROL R	1	1.262.706 -	1.244.098	18.608
ESCALILADERO PARA HORNO DE 40 LATAS	5	12.499.998 -	6.666.665	5.833.333
ESTANTERIAS Y ACCESORIOS	8	172.992.647 -	166.111.980	6.880.667
ESTUDIO ELIPSE MULTIREFLECTOR 5 EN 1, 200CM	1	905.799 -	902.381	3.418
EXPOBAR MAQUINA I.B.M. ELECTRONICA SISTEMA 2.000	1	1.653.645 -	1.653.645	-
EXTINTOR	5	4.761.184 -	4.761.184	-
EXTRACTOR DE AIRE	13	28.678.995 -	-	28.678.995
FLASH NIKON SB600 SN 3413288	1	684.400 -	684.400	-
FLASH SPEEDLITE 600EX II-RT	1	3.099.000 -	1.885.225	1.213.775
FOLDERAMA METALICO COLOR BLANCO	1	743.939 -	743.939	-
GABINETES	7	40.551.769 -	31.874.532	8.677.237
INSTALACION PROFESIONAL ELECTRICA Y DE VIDEO CON	1	970.000 -	961.780	8.220
KIOSKO DOBLE CARA MISMA IMAGEN DE	1	1.091.560 -	1.084.084	7.476
KIT CERROJO DIGITAL CLAVE HUELLA MANDA YMF40+HubC	1	2.135.900 -	533.975	1.601.925
KIT DRONE, KIT DJI MAVIC 2, COD 900502753	1	1.915.305 -	1.005.535	909.770
KIT MICRÓFONO INALÁMBRICO (02 UNIDADES)	1	1.666.000 -	360.967	1.305.033
LAMPARAS	3	10.000.493 -	9.965.143	35.350
LAR IK47E F63 2438mm PDT	1	16.392.735 -	16.392.735	-
LAVAMANOS DE PEDAL EN ACERO INOXIDABLE	2	5.064.280 -	3.671.604	1.392.676
LENTE CANON EF50mm F/ 1.2I USM LENTE	1	6.099.000 -	3.710.225	2.388.775
LENTE TELE OBJETIVO EF 70-200 F 2,8L IS II US	1	8.649.000 -	5.261.475	3.387.525
LOOKERS DE 6 PUESTOS METALICOS	1	3.555.438 -	3.555.438	-
MAPA DE COLOMBIA GEOGRAFICO MAGNETICO	1	991.800 -	984.052	7.748
MESA DE JUNTAS	11	13.695.174 -	13.623.119	72.055
MESAS	24	31.174.428 -	26.694.642	4.479.786
MICROFONO DE SOLAPA INALAMBRICO BOYA BYY-WM48	1	1.070.580 -	1.068.571	2.009
MODULO DE OFICINA	9	58.205.264 -	36.195.368	22.009.896
MOLINO DE CAFÉ MARCA WEGA MOD MAX 6,4 SERIE No. 27	1	1.966.200 -	1.587.707	378.493

Denominación	Cantidad	Valor de adquisición	Depreciación o amortización acumulada	Valor Contable
MUEBLES	8	28.451.751 -	17.795.181	10.656.570
PARLANTES	1	1.308.480 -	1.308.480	-
PEDESTALES PEUQUEÑOS (4) PEDESTALES MEDIANOS (3) PE	1	3.236.400 -	3.236.400	-
PELICULA DE SAMBLASTING CON LOGO POR METRO CUADRAD	1	2.117.580 -	1.694.064	423.516
PERSIANAS	6	15.913.600 -	13.872.129	2.041.471
PLATAFORMA DE 6mtr DE ALTURA PAR AMANTENIMIENTO DE	1	14.291.200 -	14.291.200	-
PROTECTOR DE CHEQUES UCHIDA ELECTRONICO 507019	1	2.619.174 -	2.585.595	33.579
PROTECTOR MARCO U101	1	2.689.859 -	2.689.859	-
PUERTA + FACHADA EN ALUMINIO /VIDRIO ZONA OFICINA	1	16.940.228 -	14.953.507	1.986.721
PUERTAS DE ABRIR CON VIDRIO TEMPLADO DE SEGURIDAD,	1	3.003.012 -	2.402.409	600.603
PUESTO DE TRABAJO	246	421.922.519 -	417.694.262	4.228.257
PURIFICADOR DE AIRE	2	1.593.410 -	1.567.548	25.862
REGISTRADORA ELECTRONICA 96 DEPTOS	1	986.000 -	971.284	14.716
RETRATO PINTADO AL OLEO SOBRE TELA DEL SAGRADO C	1	2.500.000 -	2.487.179	12.821
SALA	2	2.881.002 -	2.862.467	18.535
SECADOR ELECTRICO PARA MANOS CON SENSOR	1	800.000 -	800.000	-
SENSOR DE POSICION PARA OCHO CILINDROS NEUMATICOS	2	7.296.307 -	7.296.307	-
SEPARADOR DE MARCO DE 25cm	1	658.353 -	658.353	-
SILLAS	8	8.762.183 -	7.714.869	1.047.314
SILLETA FIJA SIN BRAZOS REF. 922	1	1.587.410 -	1.587.410	-
SIN FIN PARA LLEVAR CAFÉ MOLIDO DEL ELEVADOR DE CA	1	18.096.000 -	18.096.000	-
SISTEMA DE ILUMINACIÓN DE EMERGENCIA	1	33.172.520 -	32.862.496	310.024
SOFA MODULAR 2 PUESTOS CODIGO 5992 PUFF ROJO X5	1	1.542.800 -	1.533.882	8.918
SOPORTE DE PANTALLA MÓVIL DE DOS POSTES	1	990.675 -	974.164	16.511
SOPORTE TELEVISOR PEDESTAL PARA TV 55"-100	1	2.473.653 -	762.709	1.710.944
STAND LIVIANO Ver componentes en boton con lapiz	1	10.323.072 -	4.129.228	6.193.844
STAND PUBLICITARIO 8ESQUINEROS, 3 TORRES, 2 MESAS,	1	35.486.430 -	35.486.430	-
TABLEROS	6	71.536.922 -	64.820.927	6.715.995
TAJADORA PARA PAN MOLDE SERIE Q2-D16	1	13.658.537 -	10.926.830	2.731.707
TANQUE PARA AGUA DE 1000 LTRS	1	1.160.000 -	1.156.582	3.418
TARJETA DE MEMORIA LEXAR 1000x 64GB SDXC UHS-II	1	741.161 -	741.161	-
TELEVISOR	1	9.999.900 -	3.083.303	6.916.597
TRIPODE MANFROTTO 190XB CON ROTULA804RC2 1994710	1	1.160.000 -	1.153.176	6.824
TRIPODE MANFROTTO 190XB CON ROTULA804RC3	1	1.160.000 -	1.152.611	7.389
VIDRIO ANTIRUPTURA DE 12 MM	1	14.950.608 -	13.330.959	1.619.649
Total Oficina Principal	572	2.010.842.488 -	1.689.369.760	321.472.728

Denominación	Cantidad	Valor de adquisición	Depreciación o amortización acumulada	Valor Contable
AIRE ACONDICIONADO CENTRAL MARCA STAR LIHGT MODELO	2	7.399.998 -	6.922.954	477.044
ARCHIVADORES	7	82.958.043 -	82.422.262	535.781
BIBLIOTECA	1	691.643 -	689.461	2.182
CUADRO ACUARELA DE 1 PLIEGO BALCON COLONIAL AUTO	1	861.419 -	858.744	2.675
CUADRO PINTURA PLAZA ADUANA AUTOR MCAUSLAND/94	1	1.156.056 -	1.152.409	3.647
DESHUMIFICADOR DE AMBIENTES 22-30 PINTAS	1	3.603.999 -	360.400	3.243.599
ENFRIADOR EXH. VERTICAL P. VIDRIO EICV15	1	2.103.500 -	2.091.480	12.020
ESTANTERIAS Y ACCESORIOS	1	118.560.230 -	107.400.787	11.159.443
FUENTE DE ENTRADA TERMINAL 24 VAC Y SALIDA NORMAL	1	1.136.110 -	1.132.678	3.432
LAVADORA WIRPOOL DUET SPORT WFW8300SW BLANCA	1	2.033.023 -	2.011.510	21.513
PUESTO DE TRABAJO	9	12.074.357 -	12.012.229	62.128
PURIFICADOR DE AIRE ROWENTA	1	899.899 -	89.990	809.909
SALA	1	2.192.688 -	2.185.749	6.939
TELEVISOR	1	2.782.500 -	672.438	2.110.062
Total Regional Caribe	29	238.453.465 -	220.003.091	18.450.374

Denominación	Cantidad	Valor de adquisición	Depreciación o amortización acumulada	Valor Contable
ANUNCIO DE MADERA CIRCULAR CAFÉ AGLO "LOGOTIPO"	1	800.000	- 717.949	82.051
ARCHIVADORES	1	4.223.298	- 3.301.851	921.447
AVISO PARA MENÚ	1	1.450.000	- 987.173	462.827
AVISOS LUMINOSOS PARA MENÚ	13	18.850.000	- 12.833.249	6.016.751
CAMARA DE 4 EN 1 1/3" CMOS 720P DOMO METALICO LENT	1	2.076.550	- 311.483	1.765.067
CANECAS - PUNTO ECOLÓGICO	2	1.634.000	- 1.205.096	428.904
DISPENSADOR DE AGUAS ELECTRICO 110 V CAPACIDAD 12	1	4.749.290	- 3.403.658	1.345.632
DISPOSITIVO PARA LA GESTION DE TIEMPO Y ASIST	1	2.791.859	- 1.954.302	837.557
ESTANTERIAS Y ACCESORIOS	7	13.950.529	- 11.027.295	2.923.234
LINEA DE AUTOSERVICIO	1	4.220.000	- 3.112.240	1.107.760
MOSTRADOR DE MÁRMOL COLOR GRIS CON 4 SILLAS	1	5.800.000	- 4.943.601	856.399
MUEBLES	3	2.941.575	- 2.473.789	467.786
PUESTO DE TRABAJO	18	35.364.821	- 27.909.964	7.454.857
PUNTO ECOLOGICO	1	817.000	- 624.765	192.235
SOFÁ GRANDE COLOR MOSTAZA	1	2.700.000	- 2.155.781	544.219
TABLEROS	1	1.450.000	- 1.299.351	150.649
TELON 3 METROS 3X2.3 TELÓN TRASLUCIDO	1	799.911	- 553.785	246.126
VIDRIO ANTIESTORNUDO	1	1.508.000	- 1.112.140	395.860
VIDRIO ANTIESTORNUDO CON SOPORTE Y EMPAQ	2	4.767.600	- 3.579.213	1.188.387
VISOS LUMINOSOS PARA MENÚ	1	1.450.000	- 1.172.944	277.056
Total Regional Suroccidente	59	112.344.433	- 84.679.629	27.664.804

Denominación	Cantidad	Valor de adquisición	Depreciación o amortización acumulada	Valor Contable
ARCHIVADORES	9	64.633.168	- 47.023.695	17.609.473
AVISO EXTERIOR MEDIDAS: 150X200DA EN ACRÍLICO	1	1.600.000	- 1.440.000	160.000
BANDEJERO ESCABILADERO	2	5.237.135	- 686.489	4.550.646
CAMARA DIGITAL SEMI PROFESIONAL SONY DSC-HX100V/B	1	1.310.800	- 1.179.720	131.080
CENTRAL DE ALARMA 64 ZONAS	1	14.310.416	- 5.843.420	8.466.996
CORTINA TIPO BLACKOUT COLOR BLANCO ALTO 5,13 MTS	1	2.650.000	- 1.037.917	1.612.083
CUBIERTA TIPO PARASOL ELABORADA EN POLICARBONATO	1	10.000.000	- 9.000.000	1.000.000
DESHUMIFICADOR DE AMBIENTES 22-30 PINTAS	1	3.603.999	- 360.400	3.243.599
DISPOSITIVO DE CONTROL INGRESO	1	1.000.000	- 900.000	100.000
DIVISIONES	1	800.000	- 720.000	80.000
ESCALILADERO EN TUBO CUADRADO Y ALETAS EN VARILLA	4	6.806.708	- 6.126.037	680.671
ESCALERA TIPO AVION EN ALUMINIO 2.25 MTR DE 136 Kg	1	3.251.773	- 1.680.082	1.571.691
ESTANTERIAS Y ACCESORIOS	3	150.161.573	- 97.375.644	52.785.929
LAVAMANOS PORTÁTIL EN ACERO INOXIDABLE	1	1.076.950	- 969.255	107.695
LOKER MEDIDAS: 180 X 90 X 45 CM	1	920.000	- 828.000	92.000
MESA DE JUNTAS	2	4.261.514	- 3.835.363	426.151
MESAS	6	7.127.040	- 6.414.336	712.704
MESON DE PANADERIA	2	7.153.900	- 1.430.780	5.723.120
MODULO CAFÉ-AGLO TIPO 3	1	1.919.800	- 1.727.820	191.980
MODULO DE OFICINA	14	37.592.797	- 34.011.215	3.581.582
MODULO SECRETARIA	1	1.600.887	- 1.440.798	160.089
MUEBLES	2	2.121.010	- 1.908.909	212.101
PEDESTAL CCA ANDERSEN	1	1.524.890	- 1.372.401	152.489
PROTECTOGRAFO PARA CHEQUES MOD.P-15-231083647	1	1.279.963	- 1.151.967	127.996
PUESTO DE TRABAJO	15	25.569.364	- 22.065.095	3.504.269
PUNTO ECOLÓGICO BASE METÁLICA MÍNIMO TRES CONTENED	1	880.000	- 792.000	88.000
PUNTO ECOLÓGICO BASE METÁLICA-TECHO EN ACRILICO	3	1.963.500	- 1.767.150	196.350
PURIFICADOR DE AIRE ROWENTA	1	899.899	- 89.990	809.909
RETORNO 122 ANDERSEN	1	775.715	- 698.143	77.572
SALA	2	2.350.000	- 2.115.000	235.000
SILLAS	2	6.468.856	- 5.821.970	646.886
SONIDO INCLUYE JUEGO 2 CABINAS DE 15' SOUND TRAK	1	2.150.000	- 1.935.000	215.000
TELEVISOR	7	13.468.692	- 9.893.778	3.574.914
Total Regional Nororiente	92	386.470.349	- 273.642.374	112.827.975

Denominación	Cantidad	Valor de adquisición	Depreciación o amortización acumulada	Valor Contable
ARCHIVADORES	8	42.590.560	37.051.753	5.538.807
ASPIRADORA DE ARRATRE KARCHER DS5800	1	2.499.904	270.823	2.229.081
AUTOSERVICIO DE 2,9 MTS	1	11.368.000	10.870.649	497.351
AUTOSERVICIO EN ACERO	1	10.440.000	9.922.350	517.650
COCINA INTEGRAL	1	2.704.702	2.468.041	236.661
DESHUMIFICADOR DE AMBIENTES 22-30 PINTAS	1	3.604.010	90.100	3.513.910
DESTRUCTORA DE DOCUMENTOS	1	2.186.600	1.896.664	289.936
DIVISIONES	1	811.536	707.382	104.154
ESTANTERIAS Y ACCESORIOS	4	290.718.800	234.604.136	56.114.664
FORROS DE MURO PARA MESA TRABAJO	2	3.944.000	3.897.194	46.806
GABINETES	16	31.552.000	29.308.840	2.243.160
LAVAMANOS DE PEDAL	3	4.500.001	3.879.310	620.691
LINEA DE SERVICIO ACERO INOX 6,20 MTS - 2 TANQUES	1	14.732.000	13.958.572	773.428
MEGAFONO CON SIRENA INCLUIDA	1	777.200	647.667	129.533
MESA DE JUNTAS	1	734.976	643.104	91.872
MESAS	7	6.539.466	5.787.596	751.870
MODULO DE OFICINA	10	20.499.155	17.870.474	2.628.681
PERSIANAS	4	3.802.266	3.386.562	415.704
PUERTA ABATIBLE 88X2,34 ALTA/D Y PARAL REDONDO OFF	1	1.005.800	876.019	129.781
PUERTA EN LAMINA DE CORREDERA DE 2,38 M *2,38 M. F	1	1.160.000	1.005.333	154.667
PUESTO DE TRABAJO	13	11.170.758	9.789.993	1.380.765
PURIFICADOR DE AIRE ROWENTA	1	899.899	22.497	877.402
UPS FUENTE ININTERRUMPIDA DE POTENCIA DE 40 KVA	1	54.978.000	27.489.000	27.489.000
Total Regional Centro	81	523.219.633	416.444.059	106.775.574

Denominación	Cantidad	Valor de adquisición	Depreciación o amortización acumulada	Valor Contable
ARCHIVADORES	2	32.161.000	27.309.548	4.851.452
ASPIRADORA INDUSTRIAL LAVOR DOMUS SERIE 0812P	1	6.129.066	5.407.999	721.067
CAMARA FOTOGRAFICA SONY CIBER SERIE 1365231	1	1.032.400	1.022.993	9.407
CARRO DE RECOLECCION DE 800	1	3.754.338	312.862	3.441.476
DESHUMIFICADOR DE AMBIENTES 22-30 PINTAS	1	3.603.999	300.333	3.303.666
EXTINTOR	1	1.102.000	991.800	110.200
GONDOLAS	2	1.972.000	1.854.852	117.148
PUESTO DE TRABAJO	2	1.597.405	1.585.371	12.034
PUNTO DE SERVICIO DISTRIB ALIMENTOS	2	26.900.000	25.012.280	1.887.720
PURIFICADOR DE AIRE ROWENTA	1	899.899	74.992	824.907
SALA	1	835.000	827.643	7.357
Total Regional Tolima Grande	15	79.987.107	64.700.673	15.286.434

Denominación	Cantidad	Valor de adquisición	Depreciación o amortización acumulada	Valor Contable
ARCHIVADORES	3	20.117.002	20.117.002	-
DESHUMIFICADOR DE AMBIENTES 22-30 PINTAS	1	3.603.999	360.400	3.243.599
ESTANTERIAS Y ACCESORIOS	3	38.272.823	38.272.823	-
ESTIBA PLANA CADS 2	1	14.903.358	14.903.358	-
EXTRACTOR DE AIRE	1	1.848.152	939.476	908.676
GONDOLAS	6	36.006.400	36.006.400	-
JUEGO COMEDOR - SANTA VERONICA	1	2.500.000	2.500.000	-
MAQUINA ELECTRICA PARA SELLAR O TAPAR VASOS PLASTI	1	549.180	54.918	494.262
MUEBLES	1	3.294.400	3.294.400	-
PORTONES - SANTA VERONICA	1	3.400.000	3.400.000	-
PURIFICADOR DE AIRE ROWENTA	1	899.899	89.990	809.909
Total Regional Norte	20	125.395.213	119.938.767	5.456.446

Denominación	Cantidad	Valor de adquisición	Depreciación o amortización acumulada	Valor Contable
ARCHIVADORES	5	31.296.610	- 22.199.947	9.096.663
BIBLIOTECA	2	3.530.000	- 2.824.000	706.000
CAJA FUERTE	1	3.480.000	- 3.480.000	-
CANECAS - PUNTO ECOLÓGICO	1	1.970.000	- 1.576.000	394.000
CARRO DE RECOLECCION DE 800	4	15.017.348	- 1.501.735	13.515.613
DESHUMIFICADOR DE AMBIENTES 22-30 PINTAS	1	3.603.999	- 360.400	3.243.599
DIVISIONES	2	4.508.672	- 3.156.071	1.352.601
ESCALERA TIJERA PLANTAFORMA EN FIBRA DE VIDRIO IN	1	3.076.150	- 615.230	2.460.920
ESCALERA TIJERA PLANTAFORMA EN FIBRA DE VIDRIO IND	1	3.076.150	- 615.230	2.460.920
ESTANTERIAS Y ACCESORIOS	5	136.201.702	- 120.672.772	15.528.930
ESTIBAS PLANAS COLOR NEGRO	1	941.733	- 941.733	-
ESTIBAS PLASTICAS DE DOS ENTRADAS 100*120	2	1.414.961	- 1.414.961	-
GONDOLAS	1	4.328.562	- 3.029.993	1.298.569
MESA DE JUNTAS	1	2.005.269	- 1.403.689	601.580
MESAS	92	160.813.422	- 123.826.540	36.986.882
PERSIANAS	1	2.266.033	- 1.812.826	453.207
PUESTO DE TRABAJO	14	20.673.241	- 16.266.238	4.407.003
PUNTO ECOLOGICO CON ESTRUCTURA METALICA	5	9.850.000	- 7.880.000	1.970.000
PURIFICADOR DE AIRE ROWENTA	1	899.899	- 89.990	809.909
SILLAS	1	687.982	- 687.982	-
SISTEMA ARCHIVO MECANICO DOBLE COMPUESTO X 14 UNID	1	9.562.007	- 6.693.406	2.868.601
SISTEMA ARCHIVO MECANICO DOBLE COMPUESTO X 6 UNIDA	1	4.240.607	- 2.968.426	1.272.181
TERMOHIGROMETRO MARCA EXTECH MODELO 445815	2	1.786.400	- 1.429.120	357.280
Total Regional Llanos Orientales	146	425.230.747	- 325.446.289	99.784.458

Denominación	Cantidad	Valor de adquisición	Depreciación o amortización acumulada	Valor Contable
ARCHIVADORES	4	10.033.034	- 7.574.023	2.459.011
CARRO DE RECOLECCION DE 800	4	15.017.352	- 1.501.736	13.515.616
COMEDOR Y SILLAS DE MADERA 6 PUESTOS	2	4.000.000	- 2.800.000	1.200.000
CONTENEDOR ESTRUCTURA METALICA EN HIERRO Y ALUMINI	1	1.300.000	- 433.333	866.667
DESHUMIFICADOR DE AMBIENTES 22-30 PINTAS	1	3.603.999	- 360.400	3.243.599
DIVISIONES	1	6.924.748	- 6.924.748	-
GONDOLAS	7	73.780.114	- 58.886.623	14.893.491
MESA DE JUNTAS	1	2.000.000	- 1.400.000	600.000
MESAS	1	2.997.838	- 2.997.838	-
MUEBLES	1	1.130.500	- 1.130.500	-
ORGANIZADOR FOLDERAMA METÁLICO ALTO (160CM	4	6.902.000	- 690.200	6.211.800
PUESTO DE TRABAJO	2	2.597.488	- 2.294.740	302.748
PURIFICADOR DE AIRE ROWENTA	1	899.899	- 89.990	809.909
SALA	3	7.213.000	- 3.121.300	4.091.700
SILLAS	3	2.713.200	- 271.320	2.441.880
SISTEMA BIOMÉTRICO CONTROL ENTRADA SALIDA PERSONAL	3	4.500.000	- 4.500.000	-
SISTEMA DE INCENDIOS	2	6.902.000	- 4.198.716	2.703.284
SOFÁ DOS PUESTOS, CON COJINES RELLENOS DE ALGODÓN	1	1.249.500	- 124.950	1.124.550
TABLEROS	1	1.440.000	- 1.440.000	-
TELEVISOR	3	10.591.052	- 2.183.208	8.407.844
TORRE DE SONIDO ONE BOX 16W SAMSUNG	1	1.499.900	- 299.980	1.199.920
TRAILLEL CREAT DANA NAID	1	71.754.480	- 39.745.047	32.009.433
Total Regional Pacífico	48	239.050.104	- 142.968.652	96.081.452

Denominación	Cantidad	Valor de adquisición	Depreciación o amortización acumulada	Valor Contable
ARCHIVADORES	1	13.000.000	- 10.622.400	2.377.600
AVISO REGIONAL SUR	1	146.160	- 54.810	91.350
CAJA FUERTE	1	1.673.999	- 1.263.763	410.236
CORTAMALEZA AGRICOLA 2.13 MTR ANCHO DE CORTE	1	7.900.000	- 6.813.141	1.086.859
MODULOS ALMACENAMIENTO	3	4.152.801	- 3.841.341	311.460
MUEBLES	1	881.600	- 815.480	66.120
PABELLON ARMADA NACIONAL ELABORADO EN SANTIN RASO	1	410.000	- 61.500	348.500
PABELLON DE COLOMBIA; ELABORADO EN SANTIN RASO	1	410.000	- 61.500	348.500
PABELLON DE DE AGENCIA LOGÍSTICA DE LAS FUERZAS MI	1	410.000	- 61.500	348.500
PUESTO DE TRABAJO	19	29.023.200	- 26.866.760	2.156.440
SALA	1	3.480.000	- 3.219.000	261.000
SILLAS	1	849.999	- 697.760	152.239
Total Regional Sur	32	62.337.759	- 54.378.955	7.958.804

Equipo y máquina de oficina

Denominación	Cantidad	Valor de adquisición	Depreciación o amortización acumulada	Valor Contable
SUMINISTRO ESCANER EPSON GT2500/1200 X 1200 DPI 60	1	2.201.100	- 2.031.785	169.315
Total Regional Caribe	1	2.201.100	- 2.031.785	169.315

Denominación	Cantidad	Valor de adquisición	Depreciación o amortización acumulada	Valor Contable
TABLEROS	1	1.294.560	- 1.165.104	129.456
Total Regional Nororient	1	1.294.560	- 1.165.104	129.456

Denominación	Cantidad	Valor de adquisición	Depreciación o amortización acumulada	Valor Contable
LUXOMETRO DIGITAL	1	940.100	- 94.010	846.090
TERMOHIDROMETRO DATALOGGER	1	999.957	- 99.996	899.961
Total Regional Norte	2	1.940.057	- 194.006	1.746.051

Denominación	Cantidad	Valor de adquisición	Depreciación o amortización acumulada	Valor Contable
CAMA GRECA ITAL 1,60X90+2 NOCH	1	2.515.045	- 2.287.267	227.778
PRACTIWAGON CON TAPA NEUMATICA	2	2.569.168	- 2.569.168	-
SOFA ISABELINA	1	2.215.725	- 2.215.725	-
Total Regional Pacífico	4	7.299.938	- 7.072.160	227.778

Denominación	Cantidad	Valor de adquisición	Depreciación o amortización acumulada	Valor Contable
PROTECTOR DE CHEQUES PAYMASTER	1	872.364	- 760.403	111.961
PUESTO DE TRABAJO	3	2.400.400	- 2.099.319	301.081
PUNTO DE INCENDIO	13	10.405.200	- 9.175.023	1.230.177
Total Regional Suroccidente	17	13.677.964	- 12.034.745	1.643.219

En resumen, los activos fijos correspondientes a muebles, enseres y equipo de oficina de la **AGENCIA LOGÍSTICA DE LAS FUERZAS MILITARES** se presentan a continuación de acuerdo con su segmentación geográfica por cada una de las sociedades que posee la entidad así:

CONCEPTO	2024	2023	Variación	%
Oficina Principal	2.010.842.488	2.099.308.038 -	88.465.550	-4,2%
Regional Amazonía	285.730.283	384.775.728 -	99.045.445	-25,7%
Regional Antioquia Chocó	346.967.013	354.770.327 -	7.803.314	-2,2%
Regional Caribe	240.654.565	260.894.668 -	20.240.103	-7,8%
Regional Centro	523.219.633	916.471.399 -	393.251.766	-42,9%
Regional Llanos Orientales	425.230.747	525.603.553 -	100.372.806	-19,1%
Regional Nororiente	387.764.909	469.541.077 -	81.776.168	-17,4%
Regional Norte	127.335.270	257.950.649 -	130.615.379	-50,6%
Regional Pacífico	246.350.042	258.895.022 -	12.544.980	-4,8%
Regional Sur	62.337.759	118.554.340 -	56.216.581	-47,4%
Regional Suroccidente	126.022.397	427.206.719 -	301.184.322	-70,5%
Regional Tolima Grande	79.987.107	71.728.871	8.258.236	11,5%
Total Muebles, enseres y equipo de oficina	4.862.442.213	6.145.700.391 -	1.283.258.178	-20,9%

Equipos de comunicación y computación

CONCEPTO	2024	2023	Variación	%
Equipo de comunicación	4.788.332.686	965.590.921	3.822.741.765	395,9%
Equipo de computación	5.965.257.812	4.956.004.357	1.009.253.455	20,4%
Otros equipos de comunicación y computación	246.880.299	249.342.056 -	2.461.757	-1,0%
Total Equipos de comunicación y computación	11.000.470.797	6.170.937.334	4.829.533.463	78,3%

Los equipos de comunicación y computación de la **AGENCIA LOGÍSTICA DE LAS FUERZAS MILITARES** comprenden equipos de comunicación, equipos de computación y otros que son utilizados para el funcionamiento normal de la entidad, este tipo de propiedad, planta y equipo presenta un incremento comparado con la vigencia 2023 del 78.3% principalmente por la entrada en servicio del Servidor On Premises Hiperconvergente SAP – TIC por valor de **\$ 3.850.000.000,00** y de los computadores All in One Corporativos adquiridos en el mes de diciembre de 2024, los demás componentes disminuyen en ocasión a los traslados al servicio, las bajas en cuentas y los traslados a menor cuantía de todas las sociedades en la vigencia 2024.

En este sentido, la entidad ha realizado una depuración permanente de activos fijos de acuerdo con el estado y el uso actual de los mismos, sometiendo al Comité Técnico de Saneamiento Contable lo correspondiente de conformidad con los informes técnicos y jurídicos solicitados.

Es de resaltar que los activos fijos presentados a continuación desagregan la cantidad, el valor de adquisición, la depreciación o amortización acumulada al cierre de la vigencia desde su fecha de adquisición y el valor contable que poseen los activo al 31 de diciembre de 2024. A continuación, se presenta el detalle de los activos fijos correspondientes a este grupo teniendo en cuenta su segmentación geográfica:

Equipo de comunicación

Denominación	Cantidad	Valor de adquisición	Depreciación o amortización acumulada	Valor Contable
CAMARAS	3	9.075.444	- 3.705.810	5.369.634
CONCENTRADORES 24 PUERTOS 10/100 0, ALLIED TELESYN	3	5.631.216	- 5.631.216	-
CONFIGURACION Y PUESTA EN FUNCIONAMIENTO DE LA FAS	1	278.000.000	- 278.000.000	-
EQUIPO DVR	3	6.686.700	- 5.532.593	1.154.107
FIRE WALL FG-1100E-BDL-950-12	2	263.665.772	- 114.255.170	149.410.602
IMPRESORA	2	7.013.479	-	7.013.479
INFRAESTRUCTURA ON - PREMISES HIPERCONVERGENTE	1	3.850.000.000	- 160.416.667	3.689.583.333
LECTOR DE CODIGO DE BARRAS	6	2.978.595	- 1.371.220	1.607.375
MONITOR	1	2.180.813	- 1.423.889	756.924
NVR 16 CANALES TIPO POE	1	1.034.223	- 705.151	329.072
PROYECTOR VIDEO BEAM	3	9.695.280	- 7.369.590	2.325.690
PUNTO DE ACCESO FAP-321E-N	12	19.892.580	- 8.620.116	11.272.464
SCOPIA ELITE 6105 NUMERO SERIAL 1408080032	1	60.395.168	- 60.395.168	-
SCOPIA XT 4200 (SCOPIA XT 4200) NUMERO SERIAL	1	8.491.548	- 8.491.548	-
TABLERO DIGITAL	9	47.080.154	- 35.632.322	11.447.832
TARJETA DE PROXIMIDAD WIEGAND 125KHZ (600)	1	4.176.000	- 4.176.000	-
TELEVISORES	9	37.437.815	- 32.767.531	4.670.284
TELON ELECTRICO	1	742.400	- 742.400	-
TERMINAL DE VIDEOCONFERENCIA SCOPIA XT4300	1	12.396.659	- 8.264.440	4.132.219
Total Oficina Principal	61	4.626.573.846	- 737.500.831	3.889.073.015

Denominación	Cantidad	Valor de adquisición	Depreciación o amortización acumulada	Valor Contable
CENTRAL TELEFONICA KT-TES824 8 LINEAS 24 EXTENSION	1	2.520.000	- 2.377.427	142.573
CONSOLA DE SONIDO MIXER STANDFOR MODELO	1	1.700.000	- 1.436.500	263.500
TERMINAR DE VIDEOCONFERENCIA SCOPIA XT42000	1	10.409.840	- 9.830.873	578.967
Total Regional Amazonía	3	14.629.840	- 13.644.800	985.040

Denominación	Cantidad	Valor de adquisición	Depreciación o amortización acumulada	Valor Contable
CENTRAL TELEFONICA HIBRIDA DIGITAL Y ANALOGA OKCC1	1	9.081.814	- 9.020.033	61.781
ESCANER	1	1.791.040	- 1.533.645	257.395
MODULOS SLMA PARA LINEAS TELEFONICAS	1	674.392	- 672.298	2.094
SCOPIA XT 4200	1	8.389.955	- 8.118.680	271.275
SUMINISTRO E INSTALACION DE GABINETE MODELO KX-TDA	1	4.058.840	- 4.030.848	27.992
Total Regional Caribe	5	23.996.041	- 23.375.504	620.537

Denominación	Cantidad	Valor de adquisición	Depreciación o amortización acumulada	Valor Contable
CAMARAS	1	1.733.001	- 1.609.215	123.786
EQUIPO DVR	4	4.593.600	- 3.674.880	918.720
PROYECTOR VIDEO BEAM	1	3.590.200	- 3.333.757	256.443
TABLERO DIGITAL	1	5.409.022	- 4.576.865	832.157
TELEVISORES	5	6.403.335	- 5.549.559	853.776
TERMINAL DE VIDEO CONFERENCIA SERIAL 1506341489	1	10.409.840	- 10.062.516	347.324
Total Regional Centro	13	32.138.998	- 28.806.792	3.332.206

Denominación	Cantidad	Valor de adquisición	Depreciación o amortización acumulada	Valor Contable
CENTRAL TELEFONICA DE 24 EXT - TECNOLOGIA	1	1.888.000	- 1.132.800	755.200
PLANTA TELEFONICA 8 LINEAS 24 EXT - TECNOLOGIA	1	2.080.000	- 1.508.000	572.000
TERMINAL DE VIDEOCONFERENCIA AVAYA - TECNOLOGIA	1	10.409.840	- 6.245.904	4.163.936
Total Regional Norte	3	14.377.840	- 8.886.704	5.491.136

Denominación	Cantidad	Valor de adquisición	Depreciación o amortización acumulada	Valor Contable
FAX KT	1	1.760.500	-	1.760.500
IMPRESORA	1	989.937	-	989.937
MINICOMPONENTE PANASONIC PM3	1	672.800	-	672.800
PLANTA TELEFONICA	1	1.938.000	-	1.550.400
PROYECTOR VIDEO BEAM	1	1.229.155	-	1.229.155
SCOPIA XT 4200	1	8.389.955	-	6.579.117
Total Regional Llanos Orientales	6	14.980.347	-	11.791.972

Denominación	Cantidad	Valor de adquisición	Depreciación o amortización acumulada	Valor Contable
EQUIPO DE SONIDO SONY GENEZY CON SEIS BAFLES	1	1.308.828	-	1.177.945
Total Regional Nororiente	1	1.308.828	-	1.177.945

Denominación	Cantidad	Valor de adquisición	Depreciación o amortización acumulada	Valor Contable
PLANTA TELEFONICA CAPACIDAD INICIAL 4 LINEAS 16EXT	1	3.841.978	-	2.529.303
SISTEMA DE ALARMAS CON SENSORES Y MODULO DE COMUNI	1	3.662.358	-	2.391.216
TERMINAL DE VIDEOCONFERENCIA SCOPIA XT4300	1	12.396.658	-	8.161.134
Total Regional Pacífico	3	19.900.994	-	13.081.653

Denominación	Cantidad	Valor de adquisición	Depreciación o amortización acumulada	Valor Contable
CABINA ACTIVA RECARGABLE 15 PULG+TRIPODE+2 MICROFO	1	670.000	-	284.750
CAMARAS	1	1.159.998	-	493.000
CÁMARAS TURBO HD DOMO PLÁSTICO 2MP CMOS 1080P	1	816.002	-	346.800
DISCO DURO	6	2.679.999	-	379.000
ESCANER	1	1.716.525	-	1.466.849
IMPRESORA	1	739.999	-	314.500
LECTOR BIOMETRICO DE ENTRADA BEWM OC V2	1	2.180.800	-	1.793.102
LECTOR BIOMETRICO DE SALIDA BEWM OC V2	1	2.180.800	-	1.793.102
LECTOR DE HUELLA DACTILAR OPTICO BIOMINI PLUS	1	1.044.000	-	858.400
TERMINAL DE VIDEOCONFERENCIA	1	10.409.840	-	9.649.121
Total Regional Sur	15	23.597.963	-	17.378.624

Denominación	Cantidad	Valor de adquisición	Depreciación o amortización acumulada	Valor Contable
CAMARAS	5	6.017.044	-	4.576.285
PLANTA TELEFONICA + VPR	1	3.092.328	-	2.364.721
PROYECTOR VIDEO BEAM	1	6.000.000	-	5.300.000
TELEVISORES	1	1.718.617	-	1.660.478
Total Regional Suroccidente	8	16.827.989	-	13.901.484

Equipo de computación

Denominación	Cantidad	Valor de adquisición	Depreciación o amortización acumulada	Valor Contable
EQUIPO DE COMPUTO	46	164.991.214	-	107.862.400
ESCANER	2	7.265.040	-	5.002.044
HP PROLIANT DL 380 G5 SERVIDOR	2	3.000.000	-	2.949.152
IMPRESORA	15	38.562.258	-	30.101.798
MONITOR	1	4.425.000	-	3.383.824
PORTATIL 15 PULG PESO MAX 2,2KG WINDOWS 64	1	3.174.588	-	1.763.660
PROYECTOR VIDEO BEAM	1	3.000.000	-	2.294.118
SCOPIA XT 4200	1	8.389.955	-	6.981.851
SERVIDOR	2	30.682.175	-	25.787.347
UPS	2	48.402.056	-	47.899.757
Total Regional Tolima Grande	73	311.892.286	-	234.025.951

Denominación	Cantidad	Valor de adquisición	Depreciación o amortización acumulada	Valor Contable
ASCENSOR ELECTRICO DEL VIDEO BEAM	1	2.552.000	- 2.552.000	-
CAMARAS	16	55.835.379	- 55.835.379	-
CONTROLADORA DE BAKCUPS	1	10.980.939	- 10.980.939	-
CONTROLADORA NETAPP	1	492.998.891	-	492.998.891
CUBIERTA TIPO DOMO EN POLICARBONATO ALVEOLAR	1	43.639.200	- 43.639.200	-
DISCO DURO	7	50.251.680	- 50.251.680	-
DISPOSITIVO DE ALMACENAMIENTO PRINCIPAL (ALFM)	1	547.499.760	- 547.499.760	-
EQUIPO DE COMPUTO	386	1.506.241.043	- 825.347.962	680.893.081
ESCANER	17	84.775.949	- 79.757.943	5.018.006
ETP WIN 10 PRO 64 BITS 4100	5	20.624.900	- 14.093.680	6.531.220
IMPRESORA	40	168.518.393	- 118.026.341	50.492.052
LECTOR BIOMETRICO CAPACITIVO, PROXIMIDAD CON ALCAN	3	4.068.924	- 4.068.924	-
MONITOR	4	36.087.909	- 36.087.909	-
PLOTER HP DESIGNJET T 1500 36 N/S CN459DH04S	1	16.680.802	- 16.680.802	-
PORTATIL 15 PULG PESO MAX 2,2KG WINDOWS 64	3	9.523.764	- 6.031.719	3.492.045
PROCESADOR INTEL XEON 2.80 GHZ-512KB SERVIDOR HP	1	2.679.600	- 2.679.600	-
SERVIDOR	18	394.029.318	- 394.029.318	-
TABLERO DIGITAL	1	4.206.483	- 3.505.403	701.080
TARJETA KODICOM 8X240FRAMES TRANSMISION DE VIDEO	1	1.450.000	- 1.450.000	-
TERMINAL CK71, EQUIPOS ESPECIALES RECOLECTORES DE	1	4.779.200	- 4.779.200	-
UPS	6	121.709.366	- 95.989.551	25.719.815
Total Oficina Principal	515	3.579.133.500	- 2.313.287.310	1.265.846.190

Denominación	Cantidad	Valor de adquisición	Depreciación o amortización acumulada	Valor Contable
EQUIPO DE COMPUTO	45	154.090.965	- 94.760.269	59.330.696
ESCANER	1	3.049.970	- 2.503.758	546.212
IMPRESORA	10	14.909.877	- 9.127.974	5.781.903
LECTOR DE CODIGO DE BARRAS	2	803.250	-	803.250
SWICHES X 24	4	60.320.000	- 54.342.341	5.977.659
UPS	1	18.560.000	- 17.389.550	1.170.450
Total Regional Amazonía	63	251.734.062	- 178.123.892	73.610.170

Denominación	Cantidad	Valor de adquisición	Depreciación o amortización acumulada	Valor Contable
AIRE ACONDICIONADO CENTRAL	1	37.759.706	- 28.875.069	8.884.637
EQUIPO DE COMPUTO	15	78.609.031	- 22.800.876	55.808.155
EQUIPO DELL	1	6.181.640	- 4.727.136	1.454.504
IMPRESORA	2	4.787.579	- 2.278.585	2.508.994
UPS	1	37.064.673	- 28.416.249	8.648.424
Total Regional Antioquia Chocó	20	164.402.629	- 87.097.915	77.304.714

Denominación	Cantidad	Valor de adquisición	Depreciación o amortización acumulada	Valor Contable
EQUIPO DE COMPUTO	42	131.342.576	- 85.448.557	45.894.019
EQUIPO DVR	2	4.408.000	- 4.352.202	55.798
IMPRESORA	7	19.208.803	- 14.050.731	5.158.072
MONITOR	2	1.617.800	- 841.256	776.544
PROYECTOR VIDEO BEAM	1	3.118.646	- 3.079.169	39.477
UPS	4	26.656.800	- 21.397.546	5.259.254
Total Regional Caribe	58	186.352.625	- 129.169.461	57.183.164

Denominación	Cantidad	Valor de adquisición	Depreciación o amortización acumulada	Valor Contable
EQUIPO DE COMPUTO	54	183.694.835	- 137.556.263	46.138.572
ESCANER	1	1.190.023	- 1.073.923	116.100
IMPRESORA	33	48.829.427	- 31.778.370	17.051.057
SWITCH DE 48 PUERTOS	2	9.805.600	- 8.404.800	1.400.800
Total Regional Centro	90	243.519.885	- 178.813.356	64.706.529

Denominación	Cantidad	Valor de adquisición	Depreciación o amortización acumulada	Valor Contable
CAMARAS	2	3.330.000	- 2.264.000	1.066.000
EQUIPO DE COMPUTO	51	151.628.360	- 73.190.021	78.438.339
ESCANER	1	1.791.040	- 1.074.624	716.416
IMPRESORA	10	18.330.762	- 12.301.050	6.029.712
MONITOR	1	1.855.000	- 1.113.000	742.000
TORRE SERVIDOR PROLIANT ML 35065 SN /BRC734NDK4	1	29.653.639	- 29.653.639	-
Total Regional Llanos Orientales	66	206.588.801	- 119.596.334	86.992.467

Denominación	Cantidad	Valor de adquisición	Depreciación o amortización acumulada	Valor Contable
AP INDOOR 802.11AC WAVE 2 ACCESS POINT, DUAL-RADIO	1	1.371.416	- 1.097.133	274.283
CENTRAL TELEFONICA	1	5.220.000	- 4.176.000	1.044.000
CPU CORPORATIVA MINI PC INTEL CORE I5 8 GB DE RAM	1	3.816.116	- 3.116.494	699.622
DISCO DURO	2	6.558.947	- 5.247.158	1.311.789
EPSON DS-530	1	2.385.069	- 1.947.807	437.262
EQUIPO DE COMPUTO	53	184.640.493	- 106.816.809	77.823.684
ESCANER	1	1.791.040	- 1.492.533	298.507
IMPRESORA	21	42.769.251	- 29.482.398	13.286.853
IP - PRO NVR - 12MP NVR 16CH H.265+ DECODIFICACION	1	1.908.058	- 1.558.247	349.811
LECTOR DE CODIGO DE BARRAS	2	803.250	-	803.250
LECTOR DE HUELLA ESCLAVO CON SENSOR SILKID	4	3.339.140	- 2.671.312	667.828
MONITOR	2	10.076.932	- 8.229.493	1.847.439
PATCH PANEL 24 PUERTOS	1	1.341.822	- 1.073.458	268.364
PROYECTOR VIDEO BEAM	3	13.344.876	- 11.120.730	2.224.146
RACK ABIERTO PISO 45 RU	1	1.341.606	- 1.073.285	268.321
RACK METALICO	1	1.920.646	- 1.536.517	384.129
RED Y CABLE ESTRUCTURADA	2	34.005.836	- 27.204.668	6.801.168
ROUTER 5, GIGABIT LAN PORTS, 5 FAST ETHERNET LAN P	1	2.236.010	- 1.826.075	409.935
SWITCH 10/100/1000	1	10.867.176	- 8.693.741	2.173.435
TELEVISORES	1	800.000	- 666.667	133.333
UPS	3	26.054.248	- 21.052.092	5.002.156
Total Regional Nororiente	104	356.591.932	- 240.082.617	116.509.315

Denominación	Cantidad	Valor de adquisición	Depreciación o amortización acumulada	Valor Contable
EQUIPO DE COMPUTO	52	159.522.892	- 124.122.156	35.400.736
ESCANER	2	8.228.643	- 7.243.515	985.128
IMPRESORA	9	16.151.047	- 11.095.396	5.055.651
PROYECTOR VIDEO BEAM	1	4.600.000	- 4.153.036	446.964
SWITCH ADMINISTRABLE LINKSYS 48 PUERTOS 100/100 1G	1	2.376.520	- 1.817.339	559.181
UPS	2	8.187.920	- 6.046.239	2.141.681
Total Regional Norte	67	199.067.022	- 154.477.681	44.589.341

Denominación	Cantidad	Valor de adquisición	Depreciación o amortización acumulada	Valor Contable
EQUIPO DE COMPUTO	42	115.585.466	- 55.961.497	59.623.969
ESCANER	7	15.321.107	- 10.464.453	4.856.654
IMPRESORA	2	2.043.722	- 632.271	1.411.451
PROYECTOR VIDEO BEAM	1	2.166.880	- 1.733.504	433.376
SERVIDOR	3	13.415.226	- 9.752.476	3.662.750
TVHYUNDAI	1	1.755.666	- 1.755.666	-
UPS	3	16.527.598	- 15.442.078	1.085.520
Total Regional Pacífico	59	166.815.665	- 95.741.945	71.073.720

Denominación	Cantidad	Valor de adquisición	Depreciación o amortización acumulada	Valor Contable
CPU HP MODELO -DC 5800 SERIAL MXJ8450BTR	1	7.405.999	- 6.909.507	496.492
DISCO DURO	1	119.396	- 85.567	33.829
EQUIPO DE COMPUTO	17	52.983.864	- 32.077.455	20.906.409
IMPRESORA	2	4.640.118	- 2.822.472	1.817.646
TOKEN	3	180.000	- 99.000	81.000
Total Regional Sur	24	65.329.377	- 41.994.001	23.335.376

Denominación	Cantidad	Valor de adquisición	Depreciación o amortización acumulada	Valor Contable
CAMARAS	1	1.728.402	- 1.321.719	406.683
EQUIPO DE COMPUTO	53	173.518.957	- 113.072.332	60.446.625
ESCANER	1	2.734.620	- 1.679.838	1.054.782
IMPRESORA	20	44.513.419	- 24.822.729	19.690.690
SERVIDOR	1	11.334.630	- 9.994.575	1.340.055
Total Regional Suroccidente	76	233.830.028	- 150.891.193	82.938.835

Otros equipos de comunicación y computación

Denominación	Cantidad	Valor de adquisición	Depreciación o amortización acumulada	Valor Contable
ADQUISICION, INSTALACIÓN Y PUESTA EN FUNCIONAMIENTO	1	122.147.237	- 122.147.237	-
ESCANER	1	13.500.550	- 13.500.550	-
MONITOR	5	3.649.498	- 3.649.498	-
MS OFFICE 2003 SMALL BUSINESS	1	85.736.815	- 85.736.815	-
Total Oficina Principal	8	225.034.100	- 225.034.100	-

Denominación	Cantidad	Valor de adquisición	Depreciación o amortización acumulada	Valor Contable
EQUIPO DVR	1	2.356.200	- 1.570.800	785.400
Total Regional Llanos Orientales	1	2.356.200	- 1.570.800	785.400

Denominación	Cantidad	Valor de adquisición	Depreciación o amortización acumulada	Valor Contable
CAMARAS	1	3.276.119	- 2.918.724	357.395
ESCANER	2	3.791.480	- 3.023.952	767.528
IMPRESORA	5	12.422.400	- 9.729.354	2.693.046
Total Regional Suroccidente	8	19.489.999	- 15.672.030	3.817.969

En resumen, los activos fijos correspondientes a equipos de comunicación y computación de la **AGENCIA LOGÍSTICA DE LAS FUERZAS MILITARES** se presentan a continuación de acuerdo con su segmentación geográfica por cada una de las sociedades que posee la entidad así:

CONCEPTO	2024	2023	Variación	%
Oficina Principal	8.430.741.446	3.766.796.130	4.663.945.316	123,8%
Regional Amazonía	266.363.902	248.395.656	17.968.246	7,2%
Regional Antioquia Chocó	164.402.629	118.414.078	45.988.551	38,8%
Regional Caribe	210.348.666	180.349.590	29.999.076	16,6%
Regional Centro	275.658.883	274.806.226	852.657	0,3%
Regional Llanos Orientales	223.925.348	224.418.915	- 493.567	-0,2%
Regional Nororiente	357.900.760	351.168.031	6.732.729	1,9%
Regional Norte	213.444.862	231.448.824	- 18.003.962	-7,8%
Regional Pacífico	186.716.659	161.204.933	25.511.726	15,8%
Regional Sur	88.927.340	86.106.264	2.821.076	3,3%
Regional Suroccidente	270.148.016	232.729.129	37.418.887	16,1%
Regional Tolima Grande	311.892.286	295.099.558	16.792.728	5,7%
Total Equipos de comunicación y computación	11.000.470.797	6.170.937.334	4.829.533.463	78,3%

Equipos de transporte, tracción y elevación

CONCEPTO	2024	2023	Variación	%
Terrestre	15.108.634.284	15.401.114.168	- 292.479.884	-1,9%
Marítimo y fluvial	-	211.832.730	- 211.832.730	-100,0%
Total Equipos de transporte, tracción y elevación	15.108.634.284	15.612.946.898	- 504.312.614	-3,2%

Los equipos de transporte, tracción y elevación de la **AGENCIA LOGÍSTICA DE LAS FUERZAS MILITARES** comprenden equipos terrestres y marítimos y fluviales utilizados en el funcionamiento normal de la entidad, este tipo de equipos presentan una disminución comparada con la vigencia 2023 del 3.2% principalmente por la baja en cuentas de la Motocicleta YAMAHA YBR125DX identificada con placa ABB001, el Montacargas NIKE con capacidad de 1.6 TON, la Camioneta Chevrolet LUV D-MAX identificada con placa ABU706, el Camión Chevrolet NPR Furgón identificado con placa IPD178, dos Motocarros Jincheng JC M200ZH identificados con placa 659-AA y 660-AA y el Microbus NISSAN URVAN identificado con placa CES733 de la Regional Centro correspondiente a la disminución del 1.9% de los equipos de transporte terrestre y el equipo marítimo y fluvial presenta una disminución del 100.0% comparado con la vigencia inmediatamente anterior en atención al traslado por comodato a la Armada Nacional de Colombia de la embarcación fluvial tipo remesero marca Suzuki y la embarcación fluvial tipo remesero marca Yamaha de la Regional Amazonía.

En este sentido, la entidad ha realizado una depuración permanente de activos fijos de acuerdo con el estado y el uso actual de los mismos, sometiendo al Comité Técnico de Saneamiento Contable lo correspondiente de conformidad con los informes técnicos y jurídicos solicitados.

Es de resaltar que los activos fijos presentados a continuación desagregan la cantidad, el valor de adquisición, la depreciación o amortización acumulada al cierre de la vigencia desde su fecha de adquisición y el valor contable que poseen los activo al 31 de diciembre de 2024. A continuación, se presenta el detalle de los activos fijos correspondientes a este grupo teniendo en cuenta su segmentación geográfica:

Terrestre

Denominación	Cantidad	Valor de adquisición	Depreciación o amortización acumulada	Valor Contable
BUSETA CHEVROLET NPR MOTOR 843540 PLACA EJK-999	1	133.980.000	-	133.980.000
BUSETA CHEVROLET NPR MOTOR 843546 PLACA EJK-998	1	133.980.000	-	83.693.019
CAMION FURGON MOTOR 6HK1-211788 seca PLACA OLO-365	1	236.849.000	-	144.083.142
CAMION PARA TRANSPORTE DE ALIMENTOS PLACA OLO370	1	201.166.668	-	98.546.522
CAMIONETA CHEVROLET LUV D-MAX 3,0 PLACA ABU707	1	88.365.100	-	79.858.942
CAMIONETA MITSUBISHI NATIVA PLACA ABU-683	1	121.000.000	-	73.652.174
CAMIONETA MITSUBISHI NATIVA PLACA OHK-426	1	70.775.100	-	70.775.100
CAMIONETA NISSAN FRONTIER 4X2 PLACAS OLO-445	1	75.793.907	-	38.991.756
CAMIONETA NISSAN TIPO ESTACAS PLACA KPP-869	1	86.893.570	-	26.792.184
CAMIONETA TOYOTA HILUX PLACA CWH 308	1	76.895.013	-	76.895.013
CHEVROLET SPARK motor LA03007LT9 PLACA CWH-305	1	21.990.000	-	21.990.000
CHEVROLET SPARK motor B1091383991KC PLACA OBH-977	1	22.850.000	-	22.850.000
CHEVROLET SPARK motor B10S1932198KA2 PLACA GXL-773	1	23.000.000	-	23.000.000
CHEVROLET SPARK motor B10S1932199KA2 PLACA GXL-771	1	23.000.000	-	23.000.000
CHEVROLET SPARK motor B10S1932204KA2 PLACA GXL-774	1	23.000.000	-	23.000.000
CHEVROLET SPARK motor B10S1933197KA2 PLACA GXL-772	1	23.000.000	-	23.000.000
JEEP WILLYS MODELO ENTRE 1954 - 1955 PLACA WWJ-234	1	15.000.000	-	14.887.615
MICROBUS NISSAN URVAN Marca y línea: PLACA CES-877	1	71.250.680	-	71.250.680
MICROBUS NISSAN URVAN Marca y línea: PLACA CES-878	1	71.250.680	-	51.366.769
REFUELER DE MÍNIMO 3,000 GALONES PARA PLACA OCM708	1	800.956.800	-	587.139.977
RENAUL LOGAN 1400 MOTOR A710UL12085 PLACA OJX-830	1	26.423.069	-	25.816.053
RENAUL LOGAN 1400 MOTOR A710UL12086 PLACA OJX-829	1	26.423.069	-	25.816.053
RENAUL LOGAN 1400 MOTOR A710UL13035 PLACA OJX-828	1	26.423.069	-	25.816.053
RENAUL LOGAN AUTHENTIQUE MOD 2017 PLACA OKZ-627	1	32.822.399	-	25.528.532
RENAUL LOGAN AUTHENTIQUE MOD 2017 PLACA OKZ-710	1	32.822.399	-	25.528.532
SEMIREMOLQUE TANQUE COMBU DE AVIACION PLACA R76889	1	266.916.000	-	266.916.000
SEMIREMOLQUE TANQUE COMBU DE AVIACION PLACA R76890	1	266.916.000	-	266.916.000
SEMIREMOLQUE TANQUE COMBUS CORRIENTE PLACA R76888	1	248.588.000	-	248.588.000
TRACTOCAMION FORD LT9000 COLOR ROJO PLACA OCK-731	1	-	-	-
TRACTOCAMION KENWORTH GRANITE T800 PLACA OCK-473	1	71.989.358	-	71.989.358
TRACTOCAMION MACK CH600 COLOR ROJO PLACA OCK-732	1	21.000.000	-	21.000.000
VEHÍCULO FURGÓN REFRIGER SECO MULTIA PLACA OJX831	1	144.743.000	-	107.542.666
VEHICULO MAZDA PICK-UP LAP-529	1	7.600.000	-	1.773.333
VEHICULO RENAULT LOGAN LIFE PLACA EJV-611	1	44.976.745	-	28.485.272
Total Oficina Principal	34	3.538.639.626	-	2.830.468.745
708.170.881				
Denominación	Cantidad	Valor de adquisición	Depreciación o amortización acumulada	Valor Contable
CAMION FVR FURGON PLACA OLO -333	1	236.849.000	-	144.083.142
CAMION CHEVROLET FTR LWB ROJO PLACA IPD 177	1	135.720.000	-	68.233.350
CAMION MARCA CHEVROLET BLANCO PLACA WDB 911	1	120.640.000	-	65.008.984
CAMION NQR TIPO FURGON AZAFATE PLACA OCM-331	1	331.947.560	-	263.268.755
CAMION TIPO FURGON PLACA KPP 860	1	289.777.778	-	89.348.149
CAMIONETA TOYOTA HILUX DOBLE CABINA PLACA QHJ 060	1	76.843.754	-	49.948.462
MICROBUS URVAN NISSAN CAPA 14 PASJ PLACA CES 734	1	71.250.680	-	37.225.006
Total Regional Amazonía	7	1.263.028.772	-	717.115.848
545.912.924				
Denominación	Cantidad	Valor de adquisición	Depreciación o amortización acumulada	Valor Contable
CAMION 43000 4X2 MODELO 2013 PLACA OKL 273	1	144.600.000	-	115.680.000
CAMION CHEVROLET MODELO 2009 DE PLACAS IPD 184	1	120.640.000	-	106.306.535
CAMION FURGON CHASIS FRR700 MOD 2014 placa OML699	1	123.247.000	-	63.064.393
CAMION TIPO FURGON FTR PLACA KPP861	1	289.777.778	-	86.933.334
CAMIONETA DMAX D/C4X4 DIESEL PLACA OML698	1	62.871.370	-	51.440.212
CAMIONETA DOBLE CABINA BLANCA PLACA HCD 972	1	73.701.890	-	66.011.258
MICRO URBAN N300 MOD 2016 BLANCO PLACA OJX977	1	37.230.354	-	29.784.283
MOTO PULSAR 200 NS MODELO 2016 PLACA XGP76D	1	7.944.000	-	7.004.676
VEHICULO NISSAN FRONTIER PLACA GCW742	1	78.895.580	-	40.105.253
Total Regional Antioquía Chocó	9	938.907.972	-	566.329.944
372.578.028				

Denominación	Cantidad	Valor de adquisición	Depreciación o amortización acumulada	Valor Contable	
CAMION CHEVROLET FTR Modelo: 2013 OCK730	1	142.841.240	-	131.853.453	10.987.787
CAMION CHEVROLET FURGON PLACA ODT147	1	69.088.298	-	55.311.635	13.776.663
CAMION MARCA CHEVROLET, TIPO NHR MOD 2014 OCK831	1	73.000.000	-	66.916.667	6.083.333
CAMION TIPO FURGON FTR PLACA KPP 862	1	289.777.778	-	89.348.149	200.429.629
CAMIONETA 4 X 4 PLACA KPP 856	1	120.000.000	-	37.000.000	83.000.000
MICROBUS MARCA HYUNDAI, MODELO 2011, OCJ-895	1	86.890.000	-	80.792.456	6.097.544
Total Regional Caribe	6	781.597.316	-	461.222.360	320.374.956

Denominación	Cantidad	Valor de adquisición	Depreciación o amortización acumulada	Valor Contable	
CAMION CHEVROLET FTR FURGON PLACA KPP-863	1	289.777.778	-	89.348.149	200.429.629
CAMION CHEVROLET FTR FURGON PLACA OJX-202	1	144.152.500	-	98.696.489	45.456.011
CAMION CHEVROLET FVR FURGON PLACA OLO-366	1	236.849.000	-	144.083.142	92.765.858
CAMIONETA CHEVROLET N300 PANEL PLACA OJX-978	1	41.034.450	-	38.981.306	2.053.144
CAMIONETA NISSAN FRONTIER DOBLE CAB PLACA HCD-974	1	73.660.000	-	59.912.312	13.747.688
CAMIONETA RENAULT DUSTER 4X2 PLACA OJX-827	1	46.461.596	-	36.772.331	9.689.265
ESTIBADORA HIDRAULICA MANUAL CAP.2300 A 2500 KG	2	2.649.654	-	1.898.920	750.734
ESTIBADORA HIDRAULICA MOD EH30 3000Kg ALT MIN UDAS	1	1.584.560	-	1.426.104	158.456
MONTACARGA CROWN MODELO RR5725-45 S/N 1A363512	1	104.823.618	-	91.546.979	13.276.639
Total Regional Centro	10	940.993.156	-	562.665.732	378.327.424

Denominación	Cantidad	Valor de adquisición	Depreciación o amortización acumulada	Valor Contable	
CAMION CHEVROLET FTR, MODELO 2009 PLACA IPD-187	1	120.640.000	-	112.198.447	8.441.553
CAMION DIESEL REF. HINNO PLACA OLN-128	1	220.494.200	-	135.971.423	84.522.777
CAMION FURGON CHEVROLET FVR PLACA OLO 332	1	236.849.000	-	146.056.883	90.792.117
CAMION TIPO FURGON CHEVROLET FTR PLACA KPP-864	1	289.777.778	-	91.762.964	198.014.814
CAMION TRANSPORTE ALIMENTOS REFRIG PLACA OLO 443	1	201.166.666	-	122.711.667	78.454.999
CAMIONETA TOYOTA HILUX4X4 MOD.2008 PLACA ION-061	1	76.895.014	-	66.818.129	10.076.885
MICROBUS NISSAN URBAN, MODELO 2011 PLACA CES-736	1	71.250.680	-	55.370.240	15.880.440
MOTOCICLETA BIWIS, MODELO 2014 PLACA JXX-18D	1	6.175.200	-	3.371.068	2.804.132
Total Regional Llanos Orientales	8	1.223.248.538	-	734.260.821	488.987.717

Denominación	Cantidad	Valor de adquisición	Depreciación o amortización acumulada	Valor Contable	
AUTOMOVIL MARCA RENAULT LOGAN PLACA OKZ 656	1	31.282.271	-	24.646.638	6.635.633
CAMION CHEVROLET CABINADO NPR PLACA OSB 039	1	71.990.000	-	22.818.691	49.171.309
CAMION CHEVROLET NQR MOD2016 BLANCO PLACA OCM 333	1	258.154.458	-	178.027.039	80.127.419
CAMION FTR CON FURGON CHEVROLET FTR PLACA IPD 182	1	135.720.000	-	58.535.020	77.184.980
CAMION FURGON CHEVROLET FTR PLACA IPD 185	1	120.640.000	-	52.031.129	68.608.871
CAMION TIPO FURGON FTR PLACA KPP 867	1	289.777.778	-	91.762.964	198.014.814
CAMION TRANSPORTE REFRIGERADOS PLACA OLO 444	1	201.166.667	-	122.376.390	78.790.277
CAMIONETA DOBLE CABINA 4 X 4 NISSAN PLACA HCD 973	1	73.660.000	-	52.715.710	20.944.290
FURGON TIPO CARROCERIA NPR PLACA OSB 039	1	16.901.200	-	5.350.437	11.550.763
MOTOCARRO 200ZH PLATON PLACA 671AAL	1	11.452.366	-	9.363.570	2.088.796
VANS MICROBUS NISSAN PLACA OSB 067	1	85.869.000	-	60.151.021	25.717.979
Total Regional Nororiente	11	1.296.613.740	-	677.778.609	618.835.131

Denominación	Cantidad	Valor de adquisición	Depreciación o amortización acumulada	Valor Contable	
APILADOR ELECTRICO NIKE CADS 2	1	29.000.000	-	25.747.664	3.252.336
CAMION CHEVROLET FTR PLACAS KPP-865	1	289.777.778	-	91.762.964	198.014.814
CAMION CHEVROLET FTR PLACAS IPD-186	1	120.640.000	-	120.640.000	-
CAMION CHEVROLET FTR PLACAS WDB-914	1	135.720.000	-	124.169.362	11.550.638
CAMION CHEVROLET FVR PLACA OLO-329	1	236.849.000	-	144.083.142	92.765.858
CAMION CHEVROLET FVR PLACA OLO-330	1	236.849.000	-	144.083.142	92.765.858
CAMIONETA CHEVROLET COLORADO 4X4 PLACA KPP-857	1	120.000.000	-	34.056.667	85.943.333
MICROBUS RENAULT TRAFFIC PLACAS OQN-601	1	78.070.338	-	78.070.338	-
Total Regional Norte	8	1.246.906.116	-	762.613.279	484.292.837

Denominación	Cantidad	Valor de adquisición	Depreciación o amortización acumulada	Valor Contable
CAMION CHEVROLET FTR PLACA-IPD179	1	129.572.000	- 93.600.595	35.971.405
CAMION CHEVROLET FTRP PLACA-WDB913	1	132.124.000	- 95.444.115	36.679.885
CAMION NQR CHEVROLET PLACA ONK530	1	95.600.000	- 70.119.401	25.480.599
CAMION TIPO FURGON BLANCO PLACA KPP 868	1	289.777.778	- 91.762.964	198.014.814
CAMIONETA 4 X 4 CHEVROLET PLACA KPP858	1	120.000.000	- 38.000.000	82.000.000
CAMIONETA HILUX PLACA QVT 061	1	76.895.015	- 55.478.627	21.416.388
CUATRIMOTO H NO TIENE PLACA	1	14.000.000	- 11.593.118	2.406.882
MOTOCICLETA HONDA ECO DELUXE PLACA HRH39D	1	3.242.200	- 2.324.150	918.050
MOTOCICLETA HONDA ECO DELUXE PLACA HRQ41D	1	3.242.200	- 2.324.150	918.050
MOTOCICLETA HONDA PLACA DED99D	1	3.181.000	- 2.403.612	777.388
Total Regional Pacífico	10	867.634.193	- 463.050.732	404.583.461

Denominación	Cantidad	Valor de adquisición	Depreciación o amortización acumulada	Valor Contable
CAMION NPR - HEVROLET PLACA OIO010	1	16.905.000	- 7.184.625	9.720.375
Total Regional Sur	1	16.905.000	- 7.184.625	9.720.375

Denominación	Cantidad	Valor de adquisición	Depreciación o amortización acumulada	Valor Contable
CAMION CHEVROLET FTR PLACA OCK 797	1	150.000.000	- 121.354.167	28.645.833
CAMION CHEVROLETH FTR PLACA IPD-183, MPTOR 6HE1-41	1	150.288.555	- 128.372.466	21.916.089
CAMION FURGON FVR CHEVROLET PLACA OLO 328	1	236.849.000	- 144.083.142	92.765.858
CAMION FURGON FVR CHEVROLET PLACA OLO 331	1	236.849.000	- 144.083.142	92.765.858
CAMION HYUNDAI HD78 FURGON SRS TERMO PLACA OJX-833	1	144.743.000	- 112.859.707	31.883.293
CAMION TIPO FURGON PLACA KPP-866	1	289.777.779	- 89.348.149	200.429.630
CAMIONETA 4 X 4 PLACA KPP 859	1	120.000.000	- 37.000.000	83.000.000
CAMIONETA TOYOTA HILLUX DOBLE CABINA PLACA QVT-060	1	59.648.555	- 45.881.664	13.766.891
MOTOCICLETA KYMCO UNI-K 110 PLACA XWB-47D	1	3.500.000	- 3.274.712	225.288
Total Regional Suroccidente	9	1.391.655.889	- 826.257.149	565.398.740

Denominación	Cantidad	Valor de adquisición	Depreciación o amortización acumulada	Valor Contable
CAMION CHEVROLET NPR PLACA IPD 180	1	33.634.500	- 11.959.258	21.675.242
CAMION CHEVROLET NPR PLACA IPD 181	1	93.148.000	- 79.171.500	13.976.500
CAMION CHEVROLET NQR FURGON AZAFATE PLACA OCM-332	1	351.951.649	- 284.890.484	67.061.165
CAMION FTR CON FURGON CHEVROLET PLACA WDB 915	1	135.720.000	- 107.445.000	28.275.000
CAMION FURGON CHEVROLET PLACA OJX 242	1	145.882.500	- 115.085.084	30.797.416
CAMION HYUNDAI HD 78 THERMOKING PLACA OJX 832	1	132.681.083	- 94.407.694	38.273.389
CAMION NQR TIPO FURGON AZAFATE PLACA OCM-334	1	351.951.649	- 246.565.264	105.386.385
CAMIONETA NISSAN FRONTIER PLACA OLO 353	1	75.793.905	- 45.476.343	30.317.562
CARRO TANQUE INTERNACIONAL PLACA OJX 208	1	210.490.000	- 166.053.222	44.436.778
MICROBUS URVAN NISSAN PLACA CES 735	1	71.250.680	- 59.302.037	11.948.643
Total Regional Tolima Grande	10	1.602.503.966	- 1.210.355.886	392.148.080

Marítimo y fluvial

El equipo marítimo y fluvial de la **AGENCIA LOGÍSTICA DE LAS FUERZAS MILITARES** presenta una disminución del 100.0% comparado con la vigencia inmediatamente anterior en atención al traslado por comodato a la Armada Nacional de Colombia de la embarcación fluvial tipo remesero marca Suzuki y la embarcación fluvial tipo remesero marca Yamaha de la Regional Amazonía.

En resumen, los activos fijos correspondientes a equipos de transporte, tracción y elevación de la **AGENCIA LOGÍSTICA DE LAS FUERZAS MILITARES** se presentan a continuación de acuerdo con su segmentación geográfica por cada una de las sociedades que posee la entidad así:

CONCEPTO	2024	2023	Variación	%
Oficina Principal	3.538.639.626	3.538.639.626	-	0,0%
Regional Amazonía	1.263.028.772	1.508.496.002	- 245.467.230	-16,3%
Regional Antioquia Chocó	938.907.972	938.907.972	-	0,0%
Regional Caribe	781.597.316	781.597.316	-	0,0%
Regional Centro	940.993.156	1.233.473.040	- 292.479.884	-23,7%
Regional Llanos Orientales	1.223.248.538	1.223.248.538	-	0,0%
Regional Nororiente	1.296.613.740	1.296.613.740	-	0,0%
Regional Norte	1.246.906.116	1.246.906.116	-	0,0%
Regional Pacífico	867.634.193	867.634.193	-	0,0%
Regional Sur	16.905.000	16.905.000	-	0,0%
Regional Suroccidente	1.391.655.889	1.391.655.889	-	0,0%
Regional Tolima Grande	1.602.503.966	1.568.869.466	33.634.500	2,1%
Total Equipos de transporte, tracción y elevación	15.108.634.284	15.612.946.898	- 504.312.614	-3,2%

Equipos de comedor, cocina, despensa y hotelería

CONCEPTO	2024	2023	Variación	%
Equipo de restaurante y cafetería	5.644.387.476	6.131.658.957	- 487.271.481	-7,9%
Equipos de comedor, cocina, despensa y hotelería	43.386.100	92.889.200	- 49.503.100	-53,3%
Total Equipos de comedor, cocina, despensa y hotelería	5.687.773.576	6.224.548.157	- 536.774.581	-8,6%

Los equipos de comedor, cocina, despensa y hotelería de la **AGENCIA LOGÍSTICA DE LAS FUERZAS MILITARES** son utilizados en el funcionamiento normal de la entidad, este tipo de propiedad, planta y equipo presenta una disminución comparada con la vigencia 2023 del 8.6% principalmente por los traslados al servicio, las bajas en cuentas y los traslados a menor cuantía de todas las sociedades en la vigencia 2024.

En este sentido, la entidad ha realizado una depuración permanente de activos fijos de acuerdo con el estado y el uso actual de los mismos, sometiendo al Comité Técnico de Saneamiento Contable lo correspondiente de conformidad con los informes técnicos y jurídicos solicitados.

Es de resaltar que los activos fijos presentados a continuación desagregan la cantidad, el valor de adquisición, la depreciación o amortización acumulada al cierre de la vigencia desde su fecha de adquisición y el valor contable que poseen los activo al 31 de diciembre de 2024. A continuación, se presenta el detalle de los activos fijos correspondientes a este grupo teniendo en cuenta su segmentación geográfica:

Equipo de restaurante y cafetería

Denominación	Cantidad	Valor de adquisición	Depreciación o amortización acumulada	Valor Contable
BATIDORA	2	24.873.532	- 16.167.796	8.705.736
BI MAQUINA	2	20.717.427	- 20.538.905	178.522
DIVISORA DE MASAS	1	1.463.543	- 951.302	512.241
ESCABILADEROS	9	21.715.590	- 16.572.485	5.143.105
FREIDORA INDUSTRIAL	1	4.501.496	- 2.925.973	1.575.523
HORNOS	12	193.058.586	- 74.325.999	118.732.587
LAMINADORA INDUSTRIAL	1	14.548.702	- 14.548.702	-
LICUADORA INDUSTRIAL	1	2.380.000	- 2.380.000	-
NEVERAS	2	1.675.099	- 1.675.099	-
REFRIGERADOR Y/O CONGELADOR	2	4.759.001	- 2.894.500	1.864.501
Total Oficina Principal	33	289.692.976	- 152.980.761	136.712.215

Denominación	Cantidad	Valor de adquisición	Depreciación o amortización acumulada	Valor Contable
EQUIPOS PARA REFRIGUERACION Y CONGELACION	2	92.800.000	- 79.297.355	13.502.645
ESTUFAS	12	27.870.436	- 13.998.910	13.871.526
FREIDORA INDUSTRIAL	6	29.243.598	- 19.068.487	10.175.111
LICUADORA INDUSTRIAL	11	27.291.159	- 10.836.681	16.454.478
MAQUINA FABRICADORA DE HIELO	2	14.500.016	- 2.295.836	12.204.180
MARMITAS PARA VAPOR CAPACIDAD 100 GALONES	2	24.798.940	- 22.147.967	2.650.973
MOSTRADOR AUTOSERVICIO CALEFACCION VAPOR 06 ZAFATE	2	40.044.360	- 38.460.200	1.584.160
PELADORA DE PAPAS	9	36.292.537	- 10.849.123	25.443.414
PLANTA ELECTRICA MARCA ENERMAX GD38L PERKINS 38KVA	1	26.500.000	- 25.451.977	1.048.023
PROCESADOR DE ALIMENTOS	8	27.199.996	- 18.318.541	8.881.455
REFRIGERADOR Y/O CONGELADOR	13	78.253.010	- 47.654.507	30.598.503
Total Regional Amazonía	68	424.794.052	- 288.379.584	136.414.468

Denominación	Cantidad	Valor de adquisición	Depreciación o amortización acumulada	Valor Contable
BASCULA DE PISO DIGITAL DE 300 KG	1	2.760.800	- 2.058.814	701.986
COCINETA EN ACERO INOXIDABLE	1	2.900.000	- 2.186.856	713.144
COMPRESOR	1	2.760.800	- 2.058.814	701.986
ESTANTERIA METALICA	1	2.760.800	- 2.058.814	701.986
ESTANTERIA METALICA DE VIVERES	1	4.522.000	- 3.034.808	1.487.192
ESTIBADOR MANUAL VERDE	1	3.712.800	- 2.011.100	1.701.700
ESTUFAS	12	75.916.130	- 49.659.602	26.256.528
FREIDORA INDUSTRIAL	1	6.650.000	- 5.430.065	1.219.935
HIDROLAVADORA	6	17.516.800	- 12.315.354	5.201.446
HORNOS	2	10.098.960	- 7.615.510	2.483.450
LAMPARAS DE JARDIN X 8	1	11.781.352	- 2.258.092	9.523.260
LAVAMANOS DE PEDAL	1	6.545.000	- 4.392.484	2.152.516
LICUADORA INDUSTRIAL	14	68.838.666	- 41.486.751	27.351.915
MAQUINA FABRICADORA DE HIELO	20	291.281.436	- 202.887.895	88.393.541
MOSTRADOR AUTOSERVICIO SIN ESPALDAR	1	4.961.888	- 4.228.739	733.149
MUEBLE	1	3.680.784	- 736.156	2.944.628
NEVERAS	1	2.760.800	- 2.058.814	701.986
PELADORA DE PAPAS	23	102.167.138	- 55.508.877	46.658.261
PROCESADOR DE ALIMENTOS	11	61.145.732	- 35.235.144	25.910.588
PURIFICADOR DE AGUA	5	59.094.800	- 44.343.788	14.751.012
REFRIGERADOR Y/O CONGELADOR	25	244.072.172	- 168.652.107	75.420.065
SECADOR DE MANOS AUTOMATICO CON SENSOR INFRAROJO	1	8.000.000	- 4.866.667	3.133.333
SILLA EGORNOMICA AZUL	1	15.950.000	- 11.900.813	4.049.187
TABLERO DE BREKS ADMINISTRATIVO	1	5.258.263	- 1.051.652	4.206.611
TANQUE DE AGUA	1	2.436.000	- 1.896.020	539.980
TRANSFORMADOR TIVLOCK	1	26.726.400	- 20.534.113	6.192.287
Total Regional Antioquia Chocó	135	1.044.299.521	- 690.467.849	353.831.672

Denominación	Cantidad	Valor de adquisición	Depreciación o amortización acumulada	Valor Contable
AMASADORA INDUSTRIAL	1	3.684.450	-	2.118.559
FREIDORA INDUSTRIAL	1	2.496.884	-	1.435.709
HORNOS	2	3.621.200	-	2.229.452
LICUADORA INDUSTRIAL	3	6.000.001	-	2.550.000
MAQUINA FABRICADORA DE HIELO	1	7.250.008	-	6.102.090
PLANCHA ASADORA	1	2.400.000	-	1.620.000
Total Regional Caribe	9	25.452.543	-	16.055.810

Denominación	Cantidad	Valor de adquisición	Depreciación o amortización acumulada	Valor Contable
CARRO PARA JUGO	15	36.583.500	-	2.816.540
CUARTO CONGELACIÓN	2	40.000.000	-	3.636.364
ESTUFAS	12	32.385.130	-	17.495.196
FREIDORA INDUSTRIAL	15	36.120.801	-	21.135.932
LAVAMANOS DE PEDAL	10	13.397.652	-	3.501.179
LICUADORA INDUSTRIAL	26	64.768.823	-	46.780.376
MAQUINA FABRICADORA DE HIELO	1	10.163.700	-	9.824.910
NEVERAS	1	940.999	-	62.733
OLLAS	9	20.218.100	-	6.583.673
PELADORA DE PAPAS	26	111.143.400	-	81.975.633
PLANCHA ASADORA	7	14.304.300	-	4.922.886
PLANCHA PARA ASAR	4	2.859.808	-	1.539.334
PROCESADOR DE ALIMENTOS	14	43.501.874	-	19.982.116
PURIFICADOR DE AGUA	2	1.560.000	-	156.000
REFRIGERADOR Y/O CONGELADOR	37	290.633.754	-	106.803.323
Total Regional Centro	181	718.581.841	-	327.216.195

Denominación	Cantidad	Valor de adquisición	Depreciación o amortización acumulada	Valor Contable
ESTUFAS	13	45.563.949	-	27.023.197
HORNOS	1	2.142.000	-	714.000
LICUADORA INDUSTRIAL	13	39.486.120	-	25.819.272
MAQUINA FABRICADORA DE HIELO	7	63.840.056	-	47.230.275
PELADORA DE PAPAS	13	75.695.841	-	46.907.274
REFRIGERADOR Y/O CONGELADOR	15	95.004.751	-	52.624.654
Total Regional Llanos Orientales	62	321.732.717	-	200.318.672

Denominación	Cantidad	Valor de adquisición	Depreciación o amortización acumulada	Valor Contable
CARRO PARA JUGO	8	12.100.840	-	2.847.256
DEPOSITO DE HIELO	1	5.053.250	-	573.758
ESTUFAS	10	26.723.110	-	7.590.050
FREIDORA INDUSTRIAL	8	20.878.664	-	4.160.840
LICUADORA INDUSTRIAL	22	50.883.955	-	26.763.568
MAQUINA FABRICADORA DE HIELO	18	393.370.600	-	108.562.867
PELADORA DE PAPAS	26	79.106.789	-	34.910.160
PROCESADOR DE ALIMENTOS	19	59.469.000	-	22.521.904
REFRIGERADOR Y/O CONGELADOR	28	190.724.783	-	65.378.028
Total Regional Norte	140	838.310.991	-	273.308.431

Denominación	Cantidad	Valor de adquisición	Depreciación o amortización acumulada	Valor Contable
CARRO PARA JUGO	1	1.276.000	-	209.753
ENFRIADOR 15 PIES / 424 LITROS	1	1.773.100	-	827.447
ESTUFAS	2	3.298.460	-	1.772.562
LAVADORA CARGA SUPERIOR - 18 KILOS	1	1.400.000	-	465.500
MAQUINA FABRICADORA DE HIELO	1	5.900.000	-	2.310.833
NEVERAS	3	4.049.900	-	2.444.365
PELADORA DE PAPAS	2	7.558.263	-	4.971.361
REFRIGERADOR Y/O CONGELADOR	2	16.846.094	-	4.177.595
Total Regional Pacífico	13	42.101.817	-	17.179.416

Denominación	Cantidad	Valor de adquisición	Depreciación o amortización acumulada	Valor Contable	
BARRA DE SERVICIOS SENCILLA EN ACERO INOXIDABLE	2	14.732.000	-	13.258.800	1.473.200
BARRA REGULADORA DE TRAFICO	3	6.032.000	-	5.428.800	603.200
BARRAS DE SERVICIO EN ACERO INOXIDABLE	1	26.499.620	-	21.928.385	4.571.235
BATIDORA	1	9.130.360	-	8.217.324	913.036
CARRO PARA JUGO	7	50.705.488	-	44.772.731	5.932.757
CARRO TRANSPORTADOR 06 CUADRANTES	1	3.990.000	-	3.591.000	399.000
CARRO TRANSPORTADOR DE AZAFATE	2	9.512.000	-	8.560.800	951.200
CILINDRO AUTOMATICO	1	23.610.649	-	4.722.130	18.888.519
CUARTO DE CRECIMIENTO AUTOMÁTICO DOBLE	1	32.490.000	-	21.118.500	11.371.500
EQUIPO DE REFRIGERACION CON CAPACIDAD	1	5.702.742	-	5.132.468	570.274
ESTUFAS	15	53.759.515	-	26.446.046	27.313.469
FREIDORA INDUSTRIAL	1	6.650.000	-	5.985.000	665.000
HORNOS	2	116.010.500	-	39.162.100	76.848.400
LAMINADORA IMPORTADA DE 12 LIBRAS	1	20.819.900	-	15.870.438	4.949.462
LICUADORA INDUSTRIAL	9	37.305.852	-	22.401.630	14.904.222
LINEA DE AUTOSERVICIO	5	59.375.620	-	53.438.058	5.937.562
MAQUINA FABRICADORA DE HIELO	9	100.240.330	-	57.064.502	43.175.828
MESA EN ACERO INOXIDABLE	3	19.035.840	-	17.132.256	1.903.584
MOJADORA INDUSTRIAL	1	9.000.000	-	9.000.000	900.000
MUEBLE BIBLIOTECA OFICINA EN MADERA DE 5 NIVELES	1	7.020.320	-	5.576.109	1.444.211
NEVERAS	1	945.299	-	850.769	94.530
OLLAS	3	3.300.000	-	2.970.000	330.000
PELADORA DE PAPAS	12	49.815.451	-	27.180.680	22.634.771
PICADORA INDUSTRIAL	1	1.700.000	-	1.530.000	170.000
PICATODO INDUSTRIAL INOXIDABLE Y FUNDICION EN ALUM	10	32.000.004	-	16.800.002	15.200.002
PLANCHA INDUSTRIAL ACERO INOXIDABLE 20 LTRS	1	2.023.000	-	872.962	1.150.038
REFRIGERADOR Y/O CONGELADOR	14	107.544.305	-	42.256.539	65.287.766
SECADOR DE MANOS AUTOMATICO CON SENSOR INFRAROJO	3	2.745.000	-	2.470.500	274.500
SISTEMA RODANTE DE 3 PUESTOS CON DOS MODULOS FIJOS	1	13.848.000	-	12.463.200	1.384.800
TAJADORA DE PAN	1	14.720.540	-	2.944.108	11.776.432
TANQUE DE AGUA	3	9.999.999	-	9.000.000	999.999
TRANSPORTADOR AZAFATE CON MESA DE TRABAJO EN L	1	2.285.200	-	2.056.680	228.520
Total Regional Nororienté	118	852.549.534	-	509.302.517	343.247.017

Denominación	Cantidad	Valor de adquisición	Depreciación o amortización acumulada	Valor Contable	
CARRO PARA JUGO	1	2.125.471	-	1.912.927	212.544
DISPENSADOR DE BEBIDAS FRIAS	10	47.892.150	-	29.533.490	18.358.660
ESTUFAS	32	71.495.834	-	42.735.232	28.760.602
FREIDORA INDUSTRIAL	15	57.426.835	-	35.786.209	21.640.626
HORNOS	3	26.118.660	-	19.946.727	6.171.933
ICUADORA INDUSTRIAL	1	3.680.784	-	552.117	3.128.667
LICUADORA INDUSTRIAL	25	73.227.019	-	29.796.516	43.430.503
MAQUINA FABRICADORA DE HIELO	5	32.440.990	-	24.664.569	7.776.421
NEVERAS	1	1.350.000	-	1.248.500	101.500
PELADORA DE PAPAS	18	68.954.576	-	31.209.369	37.745.207
PROCESADOR DE ALIMENTOS	8	24.676.998	-	17.234.208	7.442.790
REFRIGERADOR Y/O CONGELADOR	33	195.143.036	-	114.620.853	80.522.183
RFRIGERADOR INDUSTRIAL 2 PUERTAS	1	9.222.000	-	8.299.800	922.200
RFRIGERADOR VERTICAL 2 PUERTAS	2	18.444.000	-	16.599.600	1.844.400
Total Regional Suroccidente	155	632.198.353	-	374.140.117	258.058.236

Denominación	Cantidad	Valor de adquisición	Depreciación o amortización acumulada	Valor Contable
BASE PARA MAQUINA PELADORA DE PAPA	2	2.888.400 -	2.856.660	31.740
ESTUFAS	7	27.845.478 -	6.361.341	21.484.137
FREIDORA INDUSTRIAL	1	3.780.000 -	3.728.219	51.781
GENERADOR ELECTRICO SERIE No. FGWPEP03CD0A28083	1	3.509.000 -	3.043.718	465.282
HORNOS	1	12.000.000 -	4.500.000	7.500.000
LICUADORA INDUSTRIAL	15	56.064.055 -	22.203.782	33.860.273
MAQUINA FABRICADORA DE HIELO	1	14.500.016 -	966.668	13.533.348
PELADORA DE PAPAS	12	57.308.105 -	20.115.821	37.192.284
PROCESADOR DE ALIMENTOS	8	35.153.800 -	25.614.988	9.538.812
PURIFICADOR DE AGUA	2	2.100.002 -	2.078.519	21.483
REFRIGERADOR Y/O CONGELADOR	27	222.405.155 -	101.436.203	120.968.952
SAMOVAR OVALADO 13 LTS	3	5.619.120 -	5.566.110	53.010
SARTEN VOLCABLE DE 40 GALONES A GAS TIPO AMERICAN	1	11.500.000 -	8.241.667	3.258.333
Total Regional Tolima Grande	81	454.673.131 -	206.713.696	247.959.435

Equipos de comedor, cocina, despensa y hotelería

Denominación	Cantidad	Valor de adquisición	Depreciación o amortización acumulada	Valor Contable
CARRO PARA JUGO	2	2.296.800 -	1.837.440	459.360
FONDO EN ALUMINIO	1	859.560 -	859.560	-
HORNOS	3	5.950.800 -	4.760.640	1.190.160
LICUADORA INDUSTRIAL	3	6.351.000 -	5.080.800	1.270.200
MAQUINA PRECESADORA DE ALIMENTOS TIPO INDUSTRIAL	2	6.083.040 -	4.562.280	1.520.760
PELADORA DE PAPAS	2	4.338.400 -	3.470.720	867.680
PROCESADOR DE ALIMENTOS	1	2.117.000 -	2.117.000	-
REFRIGERADOR Y/O CONGELADOR	5	15.389.500 -	10.772.650	4.616.850
Total Regional Llanos Orientales	19	43.386.100 -	33.461.090	9.925.010

En resumen, los activos fijos correspondientes a equipos de comedor, cocina, despensa y hotelería de la **AGENCIA LOGÍSTICA DE LAS FUERZAS MILITARES** se presentan a continuación de acuerdo con su segmentación geográfica por cada una de las sociedades que posee la entidad así:

CONCEPTO	2024	2023	Variación	%
Oficina Principal	289.692.976	188.344.273	101.348.703	53,8%
Regional Amazonía	424.794.052	505.844.107 -	81.050.055	-16,0%
Regional Antioquía Chocó	1.044.299.521	1.044.299.521	-	0,0%
Regional Caribe	25.452.543	119.579.522 -	94.126.979	-78,7%
Regional Centro	718.581.841	1.035.525.424 -	316.943.583	-30,6%
Regional Llanos Orientales	365.118.817	464.988.979 -	99.870.162	-21,5%
Regional Nororienté	852.549.534	972.741.450 -	120.191.916	-12,4%
Regional Norte	838.310.991	834.094.444	4.216.547	0,5%
Regional Pacífico	42.101.817	42.101.817	-	0,0%
Regional Suroccidente	632.198.353	633.032.421 -	834.068	-0,1%
Regional Tolima Grande	454.673.131	383.996.199	70.676.932	18,4%
Total Equipos de comedor, cocina, despensa y hotelería	5.687.773.576	6.224.548.157 -	536.774.581	-8,6%

Depreciación acumulada de propiedades, planta y equipo (cr)

CONCEPTO	2024	2023	Variación	%
Edificaciones	- 9.879.179.220	- 8.807.216.094	- 1.071.963.126	12,2%
Redes, líneas y cables	- 1.497.811.506	- 1.443.714.846	- 54.096.660	3,7%
Maquinaria y equipo	- 4.379.555.953	- 4.241.508.361	- 138.047.592	3,3%
Equipo médico y científico	- 257.787.394	- 300.801.680	43.014.286	-14,3%
Muebles, enseres y equipo de oficina	- 3.912.481.856	- 5.166.236.558	1.253.754.702	-24,3%
Equipos de comunicación y computación	- 5.056.300.667	- 5.282.039.390	225.738.723	-4,3%
Equipos de transporte, tracción y elevación	- 10.032.872.956	- 9.690.890.123	- 341.982.833	3,5%
Equipos de comedor, cocina, despensa y hotelería	- 3.390.739.962	- 3.639.741.118	249.001.156	-6,8%
Semovientes y plantas	- 980.892	- 980.892	-	0,0%
Total Depreciación acumulada de propiedades, planta y equipo (cr)	- 38.407.710.406	- 38.573.129.062	165.418.656	-0,4%

La depreciación acumulada de propiedades, planta y equipo de la **AGENCIA LOGÍSTICA DE LAS FUERZAS MILITARES**, presenta una disminución correspondiente al 0.4% comparada con la vigencia inmediatamente anterior, y su principal motivo alude a las bajas de activos fijos que se realizaron en la vigencia a través de los Comités Técnicos de Saneamiento Contable desarrollados en los meses de noviembre y diciembre de 2024 con un impacto representativo en los equipos médicos y científicos los cuales disminuyen de un período al otro en un 14.3%, los muebles, enseres y equipo de oficina con una disminución de un período al otro en un 24.3%, los equipos de comunicación y computación disminuyendo de un período al otro en un 4.3% y los equipos de comedor, cocina, despensa y hotelería con una disminución del 6.8%.

De igual manera, dando aplicación al Manual de Políticas Contables de la **AGENCIA LOGÍSTICA DE LAS FUERZAS MILITARES**, en la verificación periódica anual respecto a la vida útil y el valor residual de las propiedades, planta y equipo se validó por las áreas administrativas si las expectativas diferían significativamente de las estimaciones previas en aras de establecer si se fijaban parámetros diferentes y se ajustaron para reflejar el nuevo patrón de consumo de acuerdo a los conceptos técnicos y/o soportes documentales que respaldaran las nuevas estimaciones de vidas útiles.

Ahora bien, existen activos que, por su tipo y funcionalidad, no alcanzaron a ser reevaluados al corte de la vigencia 2024 y por ende una vez en la siguiente vigencia se cuente con los respectivos soportes documentales que permitan medir de forma razonable y objetiva las vidas útiles adecuadas serán registrados en la información financiera de la entidad en concordancia con el procedimiento transversal de evaluación de control interno contable establecido por la Resolución No. 193 de 2016 expedida por la Contaduría General de la Nación.

En resumen, la depreciación acumulada de propiedades, planta y equipo de la **AGENCIA LOGÍSTICA DE LAS FUERZAS MILITARES** se presentan a continuación de acuerdo con su segmentación geográfica por cada una de las sociedades que posee la entidad así:

CONCEPTO	2024	2023	Variación	%
Oficina Principal	- 16.658.235.980	- 15.723.648.492	934.587.488	5,9%
Regional Amazonía	- 2.307.538.848	- 2.482.697.808	175.158.960	-7,1%
Regional Antioquia Chocó	- 2.527.550.666	- 2.303.537.131	224.013.535	9,7%
Regional Caribe	- 1.558.289.346	- 1.564.163.202	5.873.856	-0,4%
Regional Centro	- 3.228.554.802	- 3.932.148.896	703.594.094	-17,9%
Regional Llanos Orientales	- 2.006.023.940	- 2.207.857.152	201.833.212	-9,1%
Regional Nororiente	- 2.935.921.248	- 2.936.537.246	615.998	0,0%
Regional Norte	- 1.840.267.691	- 1.867.555.940	27.288.249	-1,5%
Regional Pacífico	- 1.338.988.694	- 1.421.114.151	82.125.457	-5,8%
Regional Sur	- 277.459.729	- 323.291.949	45.832.220	-14,2%
Regional Suroccidente	- 1.861.923.817	- 2.044.582.878	182.659.061	-8,9%
Regional Tolima Grande	- 1.866.955.645	- 1.765.994.217	100.961.428	5,7%
Total Depreciación acumulada de propiedades, planta y equipo (cr)	- 38.407.710.406	- 38.573.129.062	165.418.656	-0,4%

10.2. PPE – INMUEBLES

A continuación, se presenta el detalle de la propiedad, planta y equipo en bienes inmuebles poseídos a 31 de diciembre de 2024 en la **AGENCIA LOGÍSTICA DE LAS FUERZAS MILITARES**:

Terrenos

CONCEPTO	2024	2023	Variación	%
Urbanos	22.274.292.986	19.678.706.291	2.595.586.695	13,2%
Rurales	38.400.000	1.531.152.799	1.492.752.799	-97,5%
Total Terrenos	22.312.692.986	21.209.859.090	1.102.833.896	5,2%

Los terrenos de la **AGENCIA LOGÍSTICA DE LAS FUERZAS MILITARES** comprenden los terrenos urbanos y rurales utilizados en el funcionamiento normal de la entidad, estos presentan un incremento correspondiente al 5.2% comparado con la vigencia inmediatamente anterior, teniendo en cuenta que se realizó el avalúo técnico de la sede administrativa de la Regional Nororiente reflejando un aumento en los terrenos urbanos del 13.2% y asimismo se trasladó el terreno rural denominado Bolivia de la Regional Tolima Grande como propiedad, planta y equipo no explotado reflejando una variación de terrenos rurales del 97.5%.

En este sentido, la entidad ha realizado una depuración permanente de activos fijos de acuerdo con el estado y el uso actual de los mismos, sometiendo al Comité Técnico de Saneamiento Contable lo correspondiente de conformidad con los informes técnicos y jurídicos solicitados.

Es de resaltar que los activos fijos presentados a continuación desagregan la cantidad, el valor de adquisición, la depreciación o amortización acumulada al cierre de la vigencia desde su fecha de adquisición (si aplica) y el valor contable que poseen los activo al 31 de diciembre de 2024. A continuación, se presenta el detalle de los activos fijos correspondientes a este grupo teniendo en cuenta su segmentación geográfica:

Urbanos

Denominación	Valor de adquisición	Depreciación o amortización acumulada	Valor Contable
LOTE 4 MANZANA 11 CAN	4.981.614.000	-	4.981.614.000
OFICINAS CALLE 95 13 08	7.300.500.000	-	7.300.500.000
Total Oficina Principal	12.282.114.000	-	12.282.114.000

Denominación	Valor de adquisición	Depreciación o amortización acumulada	Valor Contable
SEDE REGIONAL AMAZONÍA - FLORENCIA CAQUETÁ	900.000.000	-	900.000.000
Total Regional Amazonía	900.000.000	-	900.000.000

Denominación	Valor de adquisición	Depreciación o amortización acumulada	Valor Contable
CHIGORODO CAREPA VDA LA AUYAMA	183.922.812	-	183.922.812
PUERTO BERRIO URBANO	724.836.000	-	724.836.000
Total Regional Antioquia Chocó	908.758.812	-	908.758.812

Denominación	Valor de adquisición	Depreciación o amortización acumulada	Valor Contable
COROZAL LA PANELA CARRETERA A SIN	484.330.000	-	484.330.000
Total Regional Caribe	484.330.000	-	484.330.000

Denominación	Valor de adquisición	Depreciación o amortización acumulada	Valor Contable
SEDE ADMINISTRATIVA REGIONAL LLANOS ORIENTALES CRA 48 CL 1	1.164.260.000	-	1.164.260.000
Total Regional Llanos Orientales	1.164.260.000	-	1.164.260.000

Denominación	Valor de adquisición	Depreciación o amortización acumulada	Valor Contable
AGUACHICA	100.986.900	-	100.986.900
SEDE ADMINISTRATIVA REGIONAL NORORIENTE	2.666.951.000	-	2.666.951.000
CASA AGLO CL 17 32C 69 SAN ALONSO	541.200.000	-	541.200.000
Total Regional Nororiente	3.309.137.900	-	3.309.137.900

Denominación	Valor de adquisición	Depreciación o amortización acumulada	Valor Contable
MALAMBO URBANO	1.931.875.000	-	1.931.875.000
LOTE CENTRO VACACIONAL SANTA VERONICA	320.147.274	-	320.147.274
URBANIZACION VILLAS DE SANTA VERONICA LOTE 5	110.000.000	-	110.000.000
URBANIZACION VILLAS DE SANTA VERONICA LOTE 6	113.500.000	-	113.500.000
Total Regional Norte	2.475.522.274	-	2.475.522.274

Denominación	Valor de adquisición	Depreciación o amortización acumulada	Valor Contable
TERRENO CON AREA DE 750 M2, UBICADO EN LA CR 38N	498.750.000	-	498.750.000
Total Regional Pacífico	498.750.000	-	498.750.000

Denominación	Valor de adquisición	Depreciación o amortización acumulada	Valor Contable
LOTE SEDE REGIONAL SUR CAD'S	131.100.000	-	131.100.000
LOTE SEDE REGIONAL SUR OFICINAS	120.320.000	-	120.320.000
Total Regional Sur	251.420.000	-	251.420.000

Rurales

Denominación	Valor de adquisición	Depreciación o amortización acumulada	Valor Contable
FINCA LA RECALADA	38.400.000	-	38.400.000
Total Regional Pacífico	38.400.000	-	38.400.000

En resumen, los terrenos de la **AGENCIA LOGÍSTICA DE LAS FUERZAS MILITARES** se presentan a continuación de acuerdo con su segmentación geográfica por cada una de las sociedades que posee la entidad así:

CONCEPTO	2024	2023	Variación	%
Oficina Principal	12.282.114.000	12.282.114.000	-	0,0%
Regional Amazonía	900.000.000	900.000.000	-	0,0%
Regional Antioquía Chocó	908.758.812	908.758.812	-	0,0%
Regional Caribe	484.330.000	484.330.000	-	0,0%
Regional Llanos Orientales	1.164.260.000	1.164.260.000	-	0,0%
Regional Nororiente	3.309.137.900	713.551.205	2.595.586.695	363,8%
Regional Norte	2.475.522.274	2.475.522.274	-	0,0%
Regional Pacífico	537.150.000	537.150.000	-	0,0%
Regional Sur	251.420.000	251.420.000	-	0,0%
Regional Tolima Grande	-	1.492.752.799	- 1.492.752.799	-100,0%
Total Terrenos	22.312.692.986	21.209.859.090	1.102.833.896	5,2%

Edificaciones

CONCEPTO	2024	2023	Variación	%
Edificios y casas	37.268.890.215	36.218.827.215	1.050.063.000	2,9%
Oficinas	4.897.514.836	4.897.514.836	-	0,0%
Locales	668.780.000	668.780.000	-	0,0%
Parqueaderos y garajes	30.000.000	30.000.000	-	0,0%
Bodegas	14.648.193.460	14.172.789.460	475.404.000	3,4%
Total Edificaciones	57.513.378.511	55.987.911.511	1.525.467.000	2,7%

Las edificaciones de la **AGENCIA LOGÍSTICA DE LAS FUERZAS MILITARES** comprenden edificios y casas, oficinas, locales, parqueaderos y garajes y bodegas los cuales son utilizados para el funcionamiento normal de la entidad, este tipo de propiedad, planta y equipo presenta un incremento comparado con la vigencia 2023 del 2.7% con ocasión al reconocimiento del avalúo técnico de las oficinas de la sede administrativa de la Regional Nororiente por valor de **\$ 1.050.063.000,00** generando un incremento del 2.9% en edificaciones y casas y de la Bodega de la sede administrativa por valor de **\$ 475.404.000,00** de la Regional Nororiente generando un incremento del 3.4% en las bodegas de la entidad respecto al año anterior.

En este sentido, la entidad ha realizado una depuración permanente de activos fijos de acuerdo con el estado y el uso actual de los mismos, sometiendo al Comité Técnico de Saneamiento Contable lo correspondiente de conformidad con los informes técnicos y jurídicos solicitados.

Es de resaltar que los activos fijos presentados a continuación desagregan la cantidad, el valor de adquisición, la depreciación o amortización acumulada al cierre de la vigencia desde su fecha de adquisición y el valor contable que poseen los activo al 31 de diciembre de 2024. A continuación, se presenta el detalle de los activos fijos correspondientes a este grupo teniendo en cuenta su segmentación geográfica:

Edificios y casas

Denominación	Valor de adquisición	Depreciación o amortización acumulada	Valor Contable
EDIFICIO DE OFICINAS CALLE 95 13 08 OFICINAS	25.399.500.000 -	3.508.630.985	21.890.869.015
MEJORAS EDIFICIO CALLE 95 13 08 OFICINAS	17.475.425 -	1.638.984	15.836.441
INSTALACIONES UBICADAS EN EL LOTE 4 MANZANA 11	148.680.000 -	39.522.532	109.157.468
SEDE 1 CR 50 15 31	1.328.536.000 -	502.689.299	825.846.701
SEDE 2 CR 50 15 35	2.089.817.828 -	790.741.882	1.299.075.946
Total Oficina Principal	28.984.009.253 -	4.843.223.682	24.140.785.571
Denominación	Valor de adquisición	Depreciación o amortización acumulada	Valor Contable
EDIFICACIÓN CAD Y OFICINAS REGIONAL AMAZONIA	2.245.890.800 -	480.797.653	1.765.093.147
Total Regional Amazonía	2.245.890.800 -	480.797.653	1.765.093.147
Denominación	Valor de adquisición	Depreciación o amortización acumulada	Valor Contable
CHIGORODO CAREPA VDA LA AUYAMA	427.257.580 -	8.545.152	418.712.428
PUERTO BERRIO URBANO	715.254.400 -	14.305.088	700.949.312
Total Regional Antioquia Chocó	1.142.511.980 -	22.850.240	1.119.661.740
Denominación	Valor de adquisición	Depreciación o amortización acumulada	Valor Contable
CENTRO DE ABASTECIMIENTO Y DISTRIBUCION (CAD)	961.769.324 -	135.991.233	825.778.091
Total Regional Caribe	961.769.324 -	135.991.233	825.778.091
Denominación	Valor de adquisición	Depreciación o amortización acumulada	Valor Contable
SEDE ADMINISTRATIVA REGIONAL LLANOS	681.583.250 -	338.801.805	342.781.445
Total Regional Llanos Orientales	681.583.250 -	338.801.805	342.781.445
Denominación	Valor de adquisición	Depreciación o amortización acumulada	Valor Contable
EDIFICACIÓN CASA AGLO CALLE 17 32C 69 SAN ALONSO	551.488.640 -	230.002.971	321.485.669
OFICINAS SEDE ADMINISTRATIVA REGIONAL NORORIENTE	1.050.063.000 -	1.750.105	1.048.312.895
Total Regional Nororiente	1.601.551.640 -	231.753.076	1.369.798.564
Denominación	Valor de adquisición	Depreciación o amortización acumulada	Valor Contable
CASA SANTA VERONICA	344.732.652 -	48.744.141	295.988.511
MALAMBO URBANO	223.901.420 -	4.478.028	219.423.392
Total Regional Norte	568.634.072 -	53.222.169	515.411.903
Denominación	Valor de adquisición	Depreciación o amortización acumulada	Valor Contable
APARTAMENTO 216 BLOQUE 8 CALI - VALLE	287.497.000 -	78.194.822	209.302.178
LA RECALADA	347.410.000 -	79.300.109	268.109.891
Total Regional Pacífico	634.907.000 -	157.494.931	477.412.069

Denominación	Valor de adquisición	Depreciación o amortización acumulada	Valor Contable
CASA EN MADERA CON AREA TOTAL DE 63 MT2	13.297.896 -	2.135.798	11.162.098
OFICINAS REGIONAL SUR	434.735.000 -	29.381.147	405.353.853
Total Regional Sur	448.032.896 -	31.516.945	416.515.951

Oficinas

Denominación	Valor de adquisición	Depreciación o amortización acumulada	Valor Contable
EDIFICACION REGIONAL ANTIOQUIA CHOCO	4.897.514.836 -	477.018.701	4.420.496.135
Total Regional Antioquia Chocó	4.897.514.836 -	477.018.701	4.420.496.135

Locales

Denominación	Valor de adquisición	Depreciación o amortización acumulada	Valor Contable
CAD PUERTO LEGUIZAMO	668.780.000 -	71.921.741	596.858.259
Total Regional Sur	668.780.000 -	71.921.741	596.858.259

Parqueaderos y garajes

Denominación	Valor de adquisición	Depreciación o amortización acumulada	Valor Contable
GARAJE 62 APTO 216	30.000.000 -	3.138.792	26.861.208
Total Regional Pacífico	30.000.000 -	3.138.792	26.861.208

Bodegas

Denominación	Valor de adquisición	Depreciación o amortización acumulada	Valor Contable
BODEGA NO. 04 PORTOS SABANA 80	1.648.815.000 -	411.183.972	1.237.631.028
BODEGA NO. 37 PORTOS SABANA 80	986.139.000 -	135.162.500	850.976.500
BODEGA NO. 03 PORTOS SABANA 80	1.701.861.000 -	439.531.152	1.262.329.848
Total Oficina Principal	4.336.815.000 -	985.877.624	3.350.937.376

Denominación	Valor de adquisición	Depreciación o amortización acumulada	Valor Contable
CHIGORODO CAREPA VEREDA LA AHUYAMA	324.678.200 -	6.493.564	318.184.636
Total Regional Antioquia Chocó	324.678.200 -	6.493.564	318.184.636

Denominación	Valor de adquisición	Depreciación o amortización acumulada	Valor Contable
MALAMBO URBANO	895.035.780 -	17.900.716	877.135.064
Total Regional Norte	895.035.780 -	17.900.716	877.135.064

Denominación	Valor de adquisición	Depreciación o amortización acumulada	Valor Contable
BODEGA CON UNA AREA DE 750 M2, UBICADA EN LA CR 38N	443.600.000 -	190.609.929	252.990.071
Total Regional Pacífico	443.600.000 -	190.609.929	252.990.071

Denominación	Valor de adquisición	Depreciación o amortización acumulada	Valor Contable
BODEGA NO. 01 PORTOS SABANA 80	2.279.151.000 -	725.379.694	1.553.771.306
BODEGA NO. 02 PORTOS SABANA 80	1.647.723.000 -	522.887.103	1.124.835.897
Total Regional Centro	3.926.874.000 -	1.248.266.797	2.678.607.203

Denominación	Valor de adquisición	Depreciación o amortización acumulada	Valor Contable
AGUACHICA	800.968.000 -	16.019.360	784.948.640
BODEGA 12 CENABASTOS DE CÚCUTA	230.250.000 -	46.658.842	183.591.158
BODEGA 13 CADS BUCARAMANGA PROVINCIA DE SOTO 2	2.384.428.480 -	202.188.973	2.182.239.507
BODEGA 13 CENABASTOS DE CÚCUTA	183.500.000 -	57.108.105	126.391.895
BODEGA 8 CENABASTOS DE CÚCUTA	180.000.000 -	55.439.279	124.560.721
BODEGA 9 y 10 CENABASTOS DE CÚCUTA	466.640.000 -	124.154.053	342.485.947
BODEGA SEDE ADMINISTRATIVA REGIONAL NORORIENTE	475.404.000 -	792.340	474.611.660
Total Regional Nororient	4.721.190.480 -	502.360.952	4.218.829.528

En resumen, las edificaciones de la **AGENCIA LOGÍSTICA DE LAS FUERZAS MILITARES** se presentan a continuación de acuerdo con su segmentación geográfica por cada una de las sociedades que posee la entidad así:

CONCEPTO	2024	2023	Variación	%
Oficina Principal	33.320.824.253	33.320.824.253	-	0,0%
Regional Amazonía	2.245.890.800	2.245.890.800	-	0,0%
Regional Antioquia Chocó	6.364.705.016	6.364.705.016	-	0,0%
Regional Caribe	961.769.324	961.769.324	-	0,0%
Regional Centro	3.926.874.000	3.926.874.000	-	0,0%
Regional Llanos Orientales	681.583.250	681.583.250	-	0,0%
Regional Nororient	6.322.742.120	4.797.275.120	1.525.467.000	31,8%
Regional Norte	1.463.669.852	1.463.669.852	-	0,0%
Regional Pacífico	1.108.507.000	1.108.507.000	-	0,0%
Regional Sur	1.116.812.896	1.116.812.896	-	0,0%
Total Edificaciones	57.513.378.511	55.987.911.511	1.525.467.000	2,7%

10.4. ESTIMACIONES

10.4.1. DEPRECIACIÓN – LINEA RECTA

A continuación, se presenta el detalle de las estimaciones de propiedad, planta y equipo poseídos a 31 de diciembre de 2024 correspondientes a los años de vidas útiles establecidos a través del Manual de Políticas Contables en la **AGENCIA LOGÍSTICA DE LAS FUERZAS MILITARES**:

En la **AGENCIA LOGÍSTICA DE LAS FUERZAS MILITARES** para la estimación de la vida útil de los bienes reconocidos contablemente como propiedad, planta y equipo, se tienen en cuenta los siguientes factores:

1. El uso previsto del bien
2. El desgaste físico esperado
3. Los programas de reparaciones y mantenimiento
4. Las adiciones y mejoras realizadas al bien
5. Obsolescencia técnica o comercial
6. Indicaciones sobre la duración aproximada según el uso, definida por el proveedor
7. Las políticas de renovación tecnológica de la entidad

8. Las restricciones ambientales de uso

Esta estimación, se aplica de manera uniforme para todos los elementos de una misma categoría. Sin embargo, si se presentan situaciones especiales en las cuales, por las características particulares de un elemento o un conjunto de ellos es adecuado estimar vida útil de forma diferente a la de su categoría, la **AGENCIA LOGÍSTICA DE LAS FUERZAS MILITARES** está en la potestad de hacerlo, fundamentando la decisión en los respectivos soportes documentales.

DESCRIPCIÓN DE LOS BIENES DE PPE		AÑOS DE VIDA ÚTIL (Depreciación línea recta)	
TIPO	CONCEPTOS	MÍNIMO	MÁXIMO
MUEBLES	Maquinaria y equipo	15,0	
	Equipos de comunicación y computación	5,0	10,0
	Equipos de transporte, tracción y elevación	10,0	
	Equipo médico y científico	10,0	
	Muebles, enseres y equipo de oficina	10,0	
	Repuestos		
	Bienes de arte y cultura		
	Equipos de comedor, cocina, despensa y hotelería	10,0	
	Semovientes y plantas	10,0	
	Otros bienes muebles		
INMUEBLES	Terrenos		
	Edificaciones	50,0	
	Plantas, ductos y túneles		
	Construcciones en curso		
	Redes, líneas y cables	25,0	
	Plantas productoras		
Otros bienes inmuebles			

NOTA 13. PROPIEDADES DE INVERSIÓN

En atención al Manual de Políticas Contables la **AGENCIA LOGÍSTICA DE LAS FUERZAS MILITARES**, reconoce como propiedades de inversión, los activos representados en terrenos y edificaciones que se tengan con el objetivo principal de generar rentas en condiciones de mercado, plusvalías o ambas.

Los terrenos sobre los que se construyan las propiedades de inversión se reconocen por separado. En el caso de La **AGENCIA LOGÍSTICA DE LAS FUERZAS MILITARES**, los inmuebles que se clasifican como propiedades de inversión son registrados en cada una de las regionales de forma separada.

Cuando una parte de una propiedad se use para obtener rentas o plusvalías, y la otra parte se use en la producción o suministro de bienes o servicios, o para fines administrativos, la **AGENCIA LOGÍSTICA DE LAS FUERZAS MILITARES** contabiliza por separado. Si no fuera posible, la propiedad únicamente se clasifica como propiedad de inversión cuando se utilice una porción insignificante de ella para la producción o distribución de bienes o servicios, o para fines administrativos.

COMPOSICIÓN

A continuación, se mostrará la composición de las partidas que conforman las propiedades de inversión a corte a 31 de diciembre de 2024 comparado con la vigencia 2023:

CONCEPTO	2024	2023	Variación	%
Propiedades de inversión	194.250.000	194.250.000	-	0,0%
Total PROPIEDADES DE INVERSIÓN	194.250.000	194.250.000	-	0,0%

Propiedades de inversión

CONCEPTO	2024	2023	Variación	%
Terrenos	194.250.000	194.250.000	-	0,0%
Total Propiedades de inversión	194.250.000	194.250.000	-	0,0%

Las propiedades de inversión de la **AGENCIA LOGÍSTICA DE LAS FUERZAS MILITARES** comprenden únicamente los terrenos el Danubio y la Oroya I Hato San Pedro bajo la jurisdicción de la Regional Sur y para la vigencia 2024 no presenta variación respecto a la vigencia anterior.

Es de resaltar que la entidad ha realizado una depuración permanente de las propiedades de inversión de acuerdo con el estado y el uso actual de los mismos.

Es de resaltar que las propiedades de inversión presentadas a continuación desagregan la cantidad, el valor de adquisición, la depreciación o amortización acumulada al cierre de la vigencia desde su fecha de adquisición (si aplica) y el valor contable que poseen los activo al 31 de diciembre de 2024. A continuación, se presenta el detalle de las propiedades de inversión correspondientes a este grupo teniendo en cuenta su segmentación geográfica:

Terrenos

Denominación	Cantidad	Valor de adquisición	Depreciación o amortización acumulada	Valor Contable
EL DANUBIO	1	64.750.000	-	64.750.000
LA OROYA I HATO SAN PEDRO VEREDA LA UNIÓN LEGUIZAMO	1	129.500.000	-	129.500.000
Total Regional Sur	2	194.250.000	-	194.250.000

En resumen, las propiedades de inversión de la **AGENCIA LOGÍSTICA DE LAS FUERZAS MILITARES** se presentan a continuación de acuerdo con su segmentación geográfica por la única sociedad que posee estas así:

CONCEPTO	2024	2023	Variación	%
Regional Sur	194.250.000	194.250.000	-	0,0%
Total Terrenos	194.250.000	194.250.000	-	0,0%

NOTA 14. ACTIVOS INTANGIBLES

La **AGENCIA LOGÍSTICA DE LAS FUERZAS MILITARES** reconocerá un activo intangible siempre y cuando los criterios establecidos por la normatividad, como determinar el importe en libros exigiendo revelar información específica sobre estos activos, donde deben cumplir los siguientes requisitos:

1. Ser identificables de manera separada de otros activos para la **AGENCIA LOGÍSTICA DE LAS FUERZAS MILITARES**.
2. Surgir de derechos contractuales o de otros derechos de tipo legal.
3. No tener apariencia física.
4. Generar potencial de servicio.
5. Ser restringidos al acceso para terceros.
6. Poder definir una vida útil.
7. Prever su uso durante más de un año

COMPOSICIÓN

A continuación, se mostrará la composición de las partidas que conforman los activos intangibles a corte a 31 de diciembre de 2024 comparado con la vigencia 2023:

CONCEPTO	2024	2023	Variación	%
Activos intangibles	7.678.744.725	7.711.780.274 -	33.035.549	-0,4%
Amortización acumulada de activos intangibles (cr)	- 7.639.275.993	- 7.653.887.643	14.611.650	-0,2%
Total ACTIVOS INTANGIBLES	39.468.732	57.892.631 -	18.423.899	-31,8%

14.1. DETALLE SALDOS Y MOVIMIENTOS

Activos intangibles

A continuación, se presenta el detalle de saldos y movimientos de los activos intangibles poseídos a 31 de diciembre de 2024 en la **AGENCIA LOGÍSTICA DE LAS FUERZAS MILITARES**:

CONCEPTO	2024	2023	Variación	%
Marcas	1.412.000	1.412.000	-	0,0%
Licencias	4.320.745.682	4.353.452.015 -	32.706.333	-0,8%
Softwares	3.356.587.043	3.356.916.259 -	329.216	0,0%
Total Activos intangibles	7.678.744.725	7.711.780.274 -	33.035.549	-0,4%

Los activos intangibles de la **AGENCIA LOGÍSTICA DE LAS FUERZAS MILITARES** comprenden marcas, licencias y softwares los cuales son utilizados para el funcionamiento normal de la entidad, estos presentan una leve disminución correspondiente al 0.4% en ocasión a la baja en cuentas de licencias ya consumidas y un software PO 3.0 por valor de **\$ 23.035.735,00**, y por el traslado de licencias como activos de menor cuantía por valor de **\$ 9.999.814,00** en la Regional Caribe generando la variación previamente informada.

A continuación se presenta el desglose por conceptos y transacciones de los activos intangibles de la **AGENCIA LOGÍSTICA DE LAS FUERZAS MILITARES**:

CONCEPTOS Y TRANSACCIONES	MARCAS	LICENCIAS	SOFTWARES	TOTAL
SALDO INICIAL	1.412.000	4.353.452.015	3.356.916.259	7.711.780.274
+ ENTRADAS (DB):	-	-	-	-
Adquisiciones en compras	-	-	-	-
Adquisiciones en permutas	-	-	-	-
Donaciones recibidas	-	-	-	-
Otras transacciones sin contraprestación	-	-	-	-
- SALIDAS (CR):	-	22.706.519	329.216	23.035.735
Disposiciones (enajenaciones)	-	-	-	-
Baja en cuentas	-	22.706.519	329.216	23.035.735
Otras salidas de intangibles	-	-	-	-
= SUBTOTAL (Saldo inicial + Entradas - Salidas)	1.412.000	4.330.745.496	3.356.587.043	7.688.744.539
+ CAMBIOS Y MEDICIÓN POSTERIOR	-	9.999.814	-	9.999.814
+ Entrada por traslado de cuentas (DB)	-	-	-	-
- Salida por traslado de cuentas (CR)	-	9.999.814	-	9.999.814
+ Ajustes/Reclasificaciones en entradas (DB)	-	-	-	-
- Ajustes/Reclasificaciones en salidas (CR)	-	-	-	-
= SALDO FINAL (Subtotal + Cambios)	1.412.000	4.320.745.682	3.356.587.043	7.678.744.725
- AMORTIZACIÓN ACUMULADA (AM)	1.412.000	4.293.167.688	3.344.696.305	7.639.275.993
Saldo inicial de la AMORTIZACIÓN acumulada	1.412.000	4.336.275.868	3.316.199.775	7.653.887.643
+ Amortización aplicada vigencia actual	-	4.905.389	30.105.323	35.010.712
- Reversión de la AMORTIZACIÓN acumulada	-	48.013.569	1.608.793	49.622.362
- DETERIORO ACUMULADO DE INTANGIBLES (DE)	-	-	-	-
Saldo inicial del Deterioro acumulado	-	-	-	-
+ Deterioro aplicado vigencia actual	-	-	-	-
- Reversión de deterioro acumulado vigencia actual	-	-	-	-
= VALOR EN LIBROS (Saldo final - AM - DE)	-	27.577.994	11.890.738	39.468.732
% AMORTIZACIÓN ACUMULADA (seguimiento)	100,0	99,4	99,6	99,5
% DETERIORO ACUMULADO (seguimiento)	0,0	0,0	0,0	0,0

En este sentido, la entidad ha realizado una depuración permanente de activos intangibles de acuerdo con el estado y el uso actual de los mismos, sometiendo al Comité Técnico de Saneamiento Contable lo correspondiente de conformidad con los informes técnicos y jurídicos solicitados. Sin embargo, es de precisar que las licencias que actualmente se encuentran totalmente depreciadas son objeto de revisión por parte de los almacenistas generales en coordinación con los coordinadores administrativos en las regionales y con el grupo de servicios administrativos en la oficina principal, bajo la supervisión de los directores regionales y la Dirección Administrativa y de Talento Humano.

Es de resaltar que los activos intangibles presentados a continuación desagregan la cantidad, el valor de adquisición, la depreciación o amortización acumulada al cierre de la vigencia desde su fecha de adquisición y el valor contable que poseen los activo al 31 de diciembre de 2024. A continuación, se presenta el detalle de los activos fijos correspondientes a este grupo teniendo en cuenta su segmentación geográfica por la única sociedad que posee estas así:

Marcas

Denominación	Cantidad	Valor de adquisición	Depreciación o amortización acumulada	Valor Contable
MARCA MERCALOG	1	1.412.000	-	1.412.000
Total Oficina Principal	1	1.412.000	-	1.412.000

Licencias

Denominación	Cantidad	Valor de adquisición	Depreciación o amortización acumulada	Valor Contable
ACTIVACION EN RED AUTODESK AUTOCAD 2013	2	22.336.960	-	22.336.960
ADOBE PREMIERE PRO CS6 LICENCIA 1 USER	1	2.724.840	-	2.724.840
ADQUISICIÓN DE LICENCIAMIENTO DE BASES DE DATOS DE AUTODESK AUTOCAD 2014, MONOPUESTO LICENCIA NUEVA,	2	27.584.800	-	27.584.800
CANALES SIMULTANEOS TEAM VIEWER 11	1	25.431.840	-	25.431.840
DERECHOS DE ACTUALIZACION DE PAYROLL	1	8.634.091	-	8.634.091
GS-OFFICE STANDARD PARA MAC 2019 OLP NL GOV	1	2.082.857	-	1.284.428
LICENCIA AIX (1) (LICENCIAMIENTO (PRIMER NODO) POW	1	79.881.084	-	79.881.084
LICENCIA AIX (1) (LICENCIAMIENTO (SEGUNDO NODO) PO	1	79.881.084	-	79.881.084
LICENCIA COMERCIAL MICROSOFT PROJECT 2013	1	10.353.000	-	10.353.000
LICENCIA CORPORATIVA TEAM VIEWER 11	1	9.976.000	-	9.976.000
LICENCIA DE GRABACION SCOPIA XT USB RECORDING EMAI	1	2.799.080	-	2.799.080
LICENCIA DE SOFTWARE CREATIVE CLOUD FOR TEAM	1	9.536.700	-	2.066.285
LICENCIA DEL SOFTWARE AUTODESK REVIT ARCHITECTURE	1	18.867.168	-	18.867.168
LICENCIA ENDPOINT BUSINESS ADVANCED	1	88.099.200	-	88.099.200
LICENCIA MICROSOFT OFFICE ESTANDAR MOLP GOV	1	1.237.256	-	1.237.256
LICENCIA MICROSOFT OFFICE PROFESIONAL MOLP-A	2	2.144.634	-	2.144.634
LICENCIA MYSAP BUSINESS SUITE LIMITADAS	12	53.611.874	-	53.611.874
LICENCIA MYSAP BUSINESS SUITE LIMITADAS (INCLUYE R	1	316.039.772	-	316.039.772
LICENCIA MYSAP BUSINESS SUITE MODULO RH (500 REG)	1	202.500.000	-	202.500.000
LICENCIA MYSAP BUSINESS SUITE PROFESIO (INCLUYE RU	1	88.960.228	-	88.960.228
LICENCIA MYSAP BUSINESS SUITE PROFESSIONA	5	56.590.315	-	56.590.315
LICENCIA MYSAP BUSSINESS SUITE LIMITADAS	1	200.880.846	-	200.880.846
LICENCIA OFFICESTD 2013 OLP NL GOV MARCA: LICENCIA	1	73.146.854	-	73.146.854
LICENCIA ORACLE DATABASE ESTANDAR	10	7.224.480	-	7.224.480
LICENCIA PARA ORACLE RUM TIME DB	1	137.439.517	-	137.439.517
LICENCIA PARA SOFTWARE (ZKTIME. NET 3.0)	1	602.665	-	311.377
LICENCIA SAP BUSSINESS SUITE LIMITED PROFESSIONAL	1	483.328.085	-	483.328.085
LICENCIA SAP BUSSINESS SUITE PROFESSIONAL	1	155.213.714	-	155.213.714
LICENCIA SAP DEVELOPER	1	82.799.640	-	82.799.640
LICENCIA SECURITY PARA STORAGE POR USUARIO	1	24.500.400	-	24.500.400
LICENCIA SECURITY PARA VIRTUALIZACION DE SERVIDORE	1	2.571.000	-	2.571.000
LICENCIA SMART CLOUD ENTRY (1) (LICENCIAMIENTO (PR	1	104.527.188	-	104.527.188
LICENCIA SMART CLOUD ENTRY (1) (LICENCIAMIENTO (SE	1	104.527.188	-	104.527.188
LICENCIA SQLSVRSTD CORE 2014 OLP 2LIC NT MARCA: SQ	3	22.425.663	-	22.425.663
LICENCIA SUIT PROFESSIONAL	6	253.625.415	-	253.625.415
LICENCIA TOAD ORACLE PROF EDITION	1	3.908.620	-	3.908.620
LICENCIA WINDOWS SERVER CAL 2003 DEVICE MOLP 150	1	12.347.562	-	12.347.562
LICENCIA WINDOWS SERVER STANDAR 2003 SPANISH OLP N	1	13.836.220	-	13.836.220
LICENCIA WINSVRCAL 2012 OLP NL GOV URSCAL MARCA:WI	1	88.480.789	-	88.480.789
LICENCIAMIENTO AUTODESK	1	49.370.760	-	49.370.760
LICENCIAMIENTO DE SOFTWARE BACKUPS	1	40.500.460	-	40.500.460
LICENCIAMIENTO VMWARE	1	10.277.221	-	10.277.221
LICENCIAMIENTO VMWARE SRM	2	22.815.870	-	22.815.870
LICENCIAS DE MICROSOFT (63) OFFICE STANDAR ULTIMA	1	63.758.646	-	63.758.646
LICENCIAS MICROSOFT OFFICE STANDARD 2010 MOLP GOV	2	121.675.645	-	121.675.645
LICENCIAS MICROSOFT SQL CALL PARA SQL R2 SERVER 20	1	2.922.040	-	2.922.040
LICENCIAS MICROSOFT SQL R2 2008 SERVER STANDARD MO	1	4.363.920	-	4.363.920
LICENCIAS MICROSOFT WINDOWS 7 PROFESIONAL MOLP GOV	15	61.948.640	-	61.948.640
LICENCIAS PAYROLL	1	39.245.868	-	39.245.868
LICENCIAS SUIT LIMITED PROFESSIONAL	16	341.124.585	-	341.124.585
LICENCIAS WINDOWS 2000 SERVER	1	2.146.000	-	2.146.000
MICROSOFT OFFICE ESTÁNDAR MOLP GOV (ALFM)	3	20.414.724	-	20.414.724
SAP BUSSINESS SUITE LIMITED PROFESSIONAL	49	223.382.830	-	223.382.830
SAP BUSSINESS SUITE PROFESSIONAL	14	169.770.930	-	169.770.930
SAP BUSSINESS SUITE PROFESSIONAL "INTANGIBLE"	5	56.590.310	-	56.590.310
SOFTWARE DE CONTROL DE VISITANTES	1	974.796	-	974.796
Total Oficina Principal	189	4.143.986.874	-	4.135.426.742

Denominación	Cantidad	Valor de adquisición	Depreciación o amortización acumulada	Valor Contable
LICENCIA OFFICES TD 2013 OLP PNL GOV	8	6.966.368	-	6.966.368
LICENCIAS DE SOFTWARE	3	2.505.600	-	2.505.600
Total Regional Amazonía	11	9.471.968	-	9.471.968

Denominación	Cantidad	Valor de adquisición	Depreciación o amortización acumulada	Valor Contable
LICENCIA OFFICE 2013	8	6.966.368	-	6.328.224
LICENCIAS SOFTWARE NOVASOFT Y WINDOWS	1	116.894.222	-	106.186.354
Total Regional Centro	9	123.860.590	-	112.514.578

Denominación	Cantidad	Valor de adquisición	Depreciación o amortización acumulada	Valor Contable
LICENCIA MICROSOFT OFFICE ESTANDAR MOLP GOV ALFM	1	618.628	-	494.902
LICENCIA OFFICESTD 2013 OLP NL GOV	2	1.741.592	-	1.393.274
LICENCIA OFFICESTD OLP	2	1.670.400	-	1.336.320
Total Regional Nororient	5	4.030.620	-	3.224.496

Denominación	Cantidad	Valor de adquisición	Depreciación o amortización acumulada	Valor Contable
LICENCIA OFFICE PROFESIONAL PLUS 2016 GOVERNMENT O	6	7.172.400	-	6.584.661
LICENCIAS WINDOWS SERVER 2003	1	2.923.200	-	2.338.560
Total Regional Pacífico	7	10.095.600	-	8.923.221

Denominación	Cantidad	Valor de adquisición	Depreciación o amortización acumulada	Valor Contable
LICENCIA OFFICE	1	856.205	-	705.110
LICENCIA OFFICE 2007	2	2.266.000	-	1.982.750
LICENCIA OFFICE 2010	1	1.133.000	-	991.375
LICENCIA OFFICE 2013	1	1.133.000	-	991.375
LICENCIA OFFICE 2016	3	3.218.000	-	2.526.750
LICENCIA OFFICE 2016 PROFESIONAL	4	3.808.000	-	2.961.776
LICENCIA OFFICE OLP	1	807.360	-	617.393
LICENCIA OFFICE STD 2013 OLP NL GOV	5	4.281.025	-	3.525.550
LICENCIA OFFICESTD OLP	3	2.422.080	-	1.929.453
LICENCIA OFFICESTD OLP2016	1	807.360	-	643.151
LICENCIA OFICCE 2013	7	6.664.000	-	5.236.000
LICENCIA OFICCE 2016	2	1.904.000	-	1.496.000
Total Regional Suroccidente	31	29.300.030	-	23.606.683

En resumen, las licencias de la **AGENCIA LOGÍSTICA DE LAS FUERZAS MILITARES** se presentan a continuación de acuerdo con su segmentación geográfica por la única sociedad que posee estas así:

CONCEPTO	2024	2023	Variación	%
Oficina Principal	4.143.986.874	4.161.970.712	-	17.983.838
Regional Amazonía	9.471.968	9.471.968	-	0,0%
Regional Caribe	-	14.722.495	-	14.722.495
Regional Centro	123.860.590	123.860.590	-	0,0%
Regional Nororient	4.030.620	4.030.620	-	0,0%
Regional Pacífico	10.095.600	10.095.600	-	0,0%
Regional Suroccidente	29.300.030	29.300.030	-	0,0%
Total Licencias	4.320.745.682	4.353.452.015	-	32.706.333

Softwares

Denominación	Cantidad	Valor de adquisición	Depreciación o amortización acumulada	Valor Contable
BLADE O NODO DE ALMACENAMIENTO LIBRERÍA IBM	1	18.666.493 -	18.666.493	-
CHASIS O ENCLOSURE MOD. 4PX, S/N RC423K5599, SERVI	1	494.023.214 -	494.023.214	-
IBM TIVOLI STORAGE MANAGER FOR SYSTEM BACKUP AND R	3	5.022.842 -	5.022.842	-
IBM TIVOLI STORAGE MANAGER SUITE FOR UNIFIED RECOV	3	59.191.101 -	59.191.101	-
MODULO DE RECURSOS HUMANOS HCM SAP MARCA: HCM SAP	1	1.785.240.000 -	1.785.240.000	-
PLATAFORMA WEB APPLICATION FIREWALL	1	144.349.940 -	144.349.940	-
PRODUCTION SUPPOR/ SUBSCRIPTION FOR VMWARE VSPHERE	1	22.916.901 -	22.916.901	-
SOFTWARE CENTRALIZADOR Y ANALIZADOR FL-4HE3R179003	1	49.147.000 -	49.147.000	-
SOFTWARE DE DISEÑO Y ANALISIS ESTRUCTURAL ETABS CO	1	15.080.000 -	15.080.000	-
SOFTWARE EQUIPO PERIMETRAL FE-1KD3A17000073	1	147.203.000 -	147.203.000	-
SOFTWARE FIREWALL PERIMETRAL 7695 FG1K2D3I16801161	1	334.866.000 -	334.866.000	-
SOFTWARE HERRAMIENTA DE MITIGACIÓNFSA1KD3A16000508	1	181.475.000 -	181.475.000	-
SOFTWARE NOVASOFT MODULO CONTABILIDAD EMPRESARIAL	1	3.480.000 -	3.480.000	-
SOLUCION DE BACKUP DE USUARIO FINAL	1	28.452.446 -	17.545.674	10.906.772
SOPORTE A 3 AÑOS VCENTERESTANDAR (LICENCIAMIENTO V	1	9.952.456 -	9.952.456	-
VCENTER ESTÁNDAR (LICENCIAMIENTO VMWARE (ITEM 1)	1	15.076.440 -	15.076.440	-
VMWARE VSPHERE 5 ENTERPRISE FOR 1 PROCESSOR (LICEN	1	34.708.182 -	34.708.182	-
WINSRVSTD 2012R2 OLP NL GOV 2 PROC (LICENCIAMIENTO	1	1.692.508 -	1.692.508	-
Total Oficina Principal	22	3.350.543.523 -	3.339.636.751	10.906.772

Denominación	Cantidad	Valor de adquisición	Depreciación o amortización acumulada	Valor Contable
SOFTWARE DE ADMINISTRACION CON LICENCIA BIOSTAR	1	3.654.000 -	2.965.645	688.355
Total Regional Sur	1	3.654.000 -	2.965.645	688.355

Denominación	Cantidad	Valor de adquisición	Depreciación o amortización acumulada	Valor Contable
SOFTWARE NOVASOFT	1	2.389.520 -	2.093.909	295.611
Total Regional Suroccidente	1	2.389.520 -	2.093.909	295.611

En resumen, los softwares de la **AGENCIA LOGÍSTICA DE LAS FUERZAS MILITARES** se presentan a continuación de acuerdo con su segmentación geográfica por la única sociedad que posee estas así:

CONCEPTO	2024	2023	Variación	%
Oficina Principal	3.350.543.523	3.350.543.523	-	0,0%
Regional Caribe	-	329.216 -	329.216	-100,0%
Regional Sur	3.654.000	3.654.000	-	0,0%
Regional Suroccidente	2.389.520	2.389.520	-	0,0%
Total Softwares	3.356.587.043	3.356.916.259 -	329.216	0,0%

Amortización acumulada de activos intangibles (cr)

CONCEPTO	2024	2023	Variación	%
Marcas	-	1.412.000 -	1.412.000	0,0%
Licencias	-	4.293.167.688 -	4.336.275.868	-1,0%
Softwares	-	3.344.696.305 -	3.316.199.775 -	0,9%
Total Amortización acumulada de activos intangibles (cr)	-	7.639.275.993 -	7.653.887.643	-0,2%

La medición de la amortización se realiza en la **AGENCIA LOGÍSTICA DE LAS FUERZAS MILITARES** por el método de línea Recta, las vidas útiles para todos los activos son 5 años presentándose una

disminución correspondiente al 0.2% en ocasión a las bajas y traslados a menor cuantía y a las amortizaciones causadas en la vigencia 2024.

Marcas

CONCEPTO	2024	2023	Variación	%
Oficina Principal	- 1.412.000	- 1.412.000	-	0,0%
Total Marcas	- 1.412.000	- 1.412.000	-	0,0%

Licencias

CONCEPTO	2024	2023	Variación	%
Oficina Principal	- 4.135.426.742	- 4.145.262.764	9.836.022	-0,2%
Regional Amazonía	- 9.471.968	- 9.471.968	-	0,0%
Regional Caribe	- -	- 14.722.495	14.722.495	-100,0%
Regional Centro	- 112.514.578	- 123.860.590	11.346.012	-9,2%
Regional Nororiental	- 3.224.496	- 4.030.620	806.124	-20,0%
Regional Pacífico	- 8.923.221	- 9.627.401	704.180	-7,3%
Regional Suroccidente	- 23.606.683	- 29.300.030	5.693.347	-19,4%
Total Licencias	- 4.293.167.688	- 4.336.275.868	43.108.180	-1,0%

Softwares

CONCEPTO	2024	2023	Variación	%
Oficina Principal	- 3.339.636.751	- 3.309.887.939	29.748.812	0,9%
Regional Caribe	- -	- 329.216	329.216	-100,0%
Regional Sur	- 2.965.645	- 3.593.100	627.455	-17,5%
Regional Suroccidente	- 2.093.909	- 2.389.520	295.611	-12,4%
Total Softwares	- 3.344.696.305	- 3.316.199.775	28.496.530	0,9%

14.2. REVELACIONES ADICIONALES

A continuación, se presentan revelaciones adicionales de los activos intangibles poseídos a 31 de diciembre de 2024 en la **AGENCIA LOGÍSTICA DE LAS FUERZAS MILITARES**:

CONCEPTOS Y TRANSACCIONES	MARCAS	LICENCIAS	SOFTWARES	TOTAL
CLASIFICACIÓN SEGÚN SU VIDA ÚTIL	1.412.000	4.320.745.682	3.356.587.043	7.678.744.725
+ Vida útil definida	1.412.000	4.320.745.682	3.356.587.043	7.678.744.725
+ Vida útil indefinida	-	-	-	-
GARANTÍA DE PASIVOS	-	-	-	-
BAJA EN CUENTAS - EFECTO EN EL RESULTADO	- -	3.993.535	- -	3.993.535
+ Ingresos (utilidad)	-	-	-	-
- Gastos (pérdida)	-	3.993.535	-	3.993.535
DESEMBOLSOS PARA INVESTIGACIÓN Y DESARROLLO	-	-	-	-
Gastos afectados durante la vigencia	-	-	-	-
RESTRICCIONES SOBRE INTANGIBLES	-	-	-	-

NOTA 16. OTROS DERECHOS Y GARANTÍAS

La **AGENCIA LOGÍSTICA DE LAS FUERZAS MILITARES** reconoce como otros derechos y garantías los rubros correspondientes al plan de activos para beneficios posempleo, los bienes y servicios pagados por anticipado, los avances y anticipos entregados, los derechos en compensaciones por impuestos y contribuciones y los recursos entregados en administración.

COMPOSICIÓN

A continuación, se mostrará la composición de las partidas que conforman los otros derechos y garantías a corte a 31 de diciembre de 2024 comparado con la vigencia 2023:

CONCEPTO	2024	2023	Variación	%
Plan de activos para beneficios posempleo	18.782.539.675	14.345.684.385	4.436.855.290	30,9%
Bienes y servicios pagados por anticipado	-	105.028.256	- 105.028.256	-100,0%
Avances y anticipos entregados	15.719.276.478	2.995.217	15.716.281.261	524712,6%
Derechos de compensaciones por impuestos y contribuciones	-	4.095.261.591	- 4.095.261.591	-100,0%
Recursos entregados en administración	56.198.058.236	14.776.024.395	41.422.033.841	280,3%
Total OTROS DERECHOS Y GARANTÍAS	90.699.874.389	33.324.993.844	57.374.880.545	172,2%

Los activos correspondientes a otros derechos y garantías que posee la **AGENCIA LOGÍSTICA DE LAS FUERZAS MILITARES** presentan una disminución correspondiente al 172.2% principalmente por el anticipo entregado a la Unión Temporal Albo-Blink con ocasión a la adquisición de camionetas blindadas con destino a la Unidad Nacional de Protección en virtud del Contrato Interadministrativo No. 2494 de 2023 y al incremento reflejado en la Cuenta Única Nacional – SCUN teniendo en cuenta la reserva de recursos para la devolución al Ministerio del Interior Nacional correspondiente al Contrato Interadministrativo No. 2665 de 2023.

Plan de activos para beneficios posempleo

CONCEPTO	2024	2023	Variación	%
Derechos en fideicomiso	18.782.539.675	14.345.684.385	4.436.855.290	30,9%
Total Plan de activos para beneficios posempleo	18.782.539.675	14.345.684.385	4.436.855.290	30,9%

Los derechos en fideicomiso del plan de activos para beneficios posempleo corresponden a la fiducia constituida como apalancamiento para las obligaciones por beneficios posempleo a cargo de la entidad. Esta fiducia presenta un incremento del 30.9% teniendo en cuenta la inyección de capital por **\$ 3.000.000.000,00** realizada en el mes de diciembre de 2024 y adicional los rendimientos generados en la vigencia 2024 los cuales ascienden a la suma de **\$ 1.436.855.290,00**.

Esta fiducia se encuentra registrada en la Oficina Principal y por este motivo su segmentación geográfica corresponde a la presentada a continuación:

CONCEPTO	2024	2023	Variación	%
Oficina Principal	18.782.539.675	14.345.684.385	4.436.855.290	30,9%
Total Derechos en fideicomiso	18.782.539.675	14.345.684.385	4.436.855.290	30,9%

Bienes y servicios pagados por anticipado

CONCEPTO	2024	2023	Variación	%
Seguros	-	105.028.256	- 105.028.256	-100,0%
Total Bienes y servicios pagados por anticipado	-	105.028.256	- 105.028.256	-100,0%

Los seguros correspondientes a bienes y servicios pagados por anticipado presentan una disminución del 100,0% con respecto a la vigencia inmediatamente anterior teniendo en cuenta la legalización de la póliza del Contrato Interadministrativo No. 101912 de 2023 suscrito con el ICBF, la cual fue expedida en el mes de diciembre de 2023.

La misma se encontraba registrada en Oficina Principal y por este motivo su segmentación geográfica corresponde a la presentada a continuación:

CONCEPTO	2024	2023	Variación	%
Oficina Principal	-	105.028.256	- 105.028.256	-100,0%
Total Seguros	-	105.028.256	- 105.028.256	-100,0%

Avances y anticipos entregados

CONCEPTO	2024	2023	Variación	%
Anticipos sobre convenios y acuerdos	15.719.276.478	-	15.719.276.478	100,0%
Avances para viáticos y gastos de viaje	-	2.995.217	- 2.995.217	-100,0%
Total Avances y anticipos entregados	15.719.276.478	2.995.217	15.716.281.261	524712,6%

Los avances y anticipos entregados presentan un incremento considerable comparado con la vigencia inmediatamente anterior teniendo en cuenta que los anticipos sobre convenios y acuerdos presentan un incremento del 100,0% principalmente en lo referente al anticipo entregado a la Unión Temporal Albo-Blink con ocasión a la adquisición de camionetas blindadas con destino a la Unidad Nacional de Protección en virtud del Contrato Interadministrativo No. 2494 de 2023.

Estos anticipos sobre convenios y acuerdos se encuentran registrados en Oficina Principal y por lo tanto su segmentación geográfica se presenta a continuación:

CONCEPTO	2024	2023	Variación	%
Oficina Principal	15.719.276.478	-	15.719.276.478	100,0%
Total Anticipos sobre convenios y acuerdos	15.719.276.478	-	15.719.276.478	0,0%

Ahora bien, la disminución presentada en los avances para viáticos y gastos de viaje correspondiente al 100% alude a la legalización del pago por anticipado de viáticos de los funcionarios Dario Alfonso Saavedra Obando por valor de \$ **1.216.807,00**, Jhon Fredy Zuluaga por valor \$ **842.405,00** y José

Arnulfo Morales por valor **\$ 936.005,00** entregados en la vigencia 2023 para las comisiones que fueron efectuadas en el mes de enero de 2024.

Estos avances para viáticos y gastos de viaje se encontraban registrados en la Regional Centro y por lo tanto su segmentación geográfica se presenta a continuación:

CONCEPTO	2024	2023	Variación	%
Regional Centro	-	2.995.217	- 2.995.217	-100,0%
Total Avances para viáticos y gastos de viaje	-	2.995.217	- 2.995.217	-100,0%

Derechos de compensaciones por impuestos y contribuciones

CONCEPTO	2024	2023	Variación	%
Saldo a favor de impuesto a las ventas	-	4.095.261.591	- 4.095.261.591	-100,0%
Total Derechos de compensaciones por impuestos y contribuciones	-	4.095.261.591	- 4.095.261.591	-100,0%

Los derechos de compensaciones por impuestos y contribuciones presentan una disminución correspondiente al 100.0% que alude a la baja en cuentas del saldo a favor de impuesto a las ventas el cual fue autorizado a través del Comité Técnico de Saneamiento Contable desarrollado el día 29 de noviembre de 2024 con Acta de Comité No. 007 en donde se informó que con ocasión a la evaluación de las diferentes alternativas para la compensación del saldo a favor por la dinámica de la operatividad de la entidad y el hecho de que cada regional presenta un NIT diferente en las cuales se realizan compras de productos con IVA descontable en la unidad de negocio CAD's pero dado a que la facturación es realizada desde la Oficina Principal el IVA generado no es compensado con estos saldos a favor teniendo en cuenta que cada NIT es considerado un sujeto fiscal individual e independiente frente a la administración tributaria, lo que significa que sus obligaciones tributarias, derechos y beneficios, como el saldo a favor, son independientes y no pueden ser trasladados entre distintos NIT, incluso si están relacionados con una misma entidad o establecimiento público puesto que el Artículo 555-2 del Estatuto Tributario define el NIT como el número que identifica a cada contribuyente de manera única ante la administración tributaria. Esto implica que las obligaciones fiscales de cada NIT son autónomas e intransferibles.

Adicional a lo anterior, en virtud de que cada regional no poseía un IVA generado ya que las ventas fueron generadas en la Oficina Principal, el IVA descontable causado no poseía relación de causalidad como sujetos fiscales independientes.

Estos derechos de compensaciones por impuestos y contribuciones presentan la siguiente segmentación geográfica:

CONCEPTO	2024	2023	Variación	%
Oficina Principal	-	775.495.149 -	775.495.149	-100,0%
Regional Amazonía	-	231.873.524 -	231.873.524	-100,0%
Regional Antioquia Chocó	-	86.440.000 -	86.440.000	-100,0%
Regional Caribe	-	978.888.557 -	978.888.557	-100,0%
Regional Centro	-	87.454.000 -	87.454.000	-100,0%
Regional Llanos Orientales	-	89.669.000 -	89.669.000	-100,0%
Regional Nororient	-	157.482.000 -	157.482.000	-100,0%
Regional Norte	-	715.560.583 -	715.560.583	-100,0%
Regional Pacífico	-	551.171.943 -	551.171.943	-100,0%
Regional Suroccidente	-	192.498.282 -	192.498.282	-100,0%
Regional Tolima Grande	-	228.728.553 -	228.728.553	-100,0%
Total Saldo a favor de impuesto a las ventas	-	4.095.261.591 -	4.095.261.591	-100,0%

Recursos entregados en administración

CONCEPTO	2024	2023	Variación	%
En administración	56.050.941.059	14.250.018.343	41.800.922.716	293,3%
Encargo fiduciario - fiducia de administración y pagos	147.117.177	526.006.052 -	378.888.875	-72,0%
Total Recursos entregados en administración	56.198.058.236	14.776.024.395	41.422.033.841	280,3%

La **AGENCIA LOGÍSTICA DE LAS FUERZAS MILITARES** entró en operaciones a través de la Cuenta Única Nacional - SCUN a partir del 01 de enero de 2015. La misma hasta junio de 2017 generó intereses, de acuerdo con el Artículo 13 del Decreto 1238 de 2017 del Ministerio de Hacienda.

Desde el segundo semestre del 2017 la mayoría de los recaudos se reciben directamente en la Cuenta Única Nacional - SCUN, a través de Documentos de Recaudo por Clasificar de Compensación de Deducciones asignados por otras entidades contables públicas.

Los recursos entregados en administración presentan un incremento correspondiente al 280.3% que se da principalmente en la Cuenta Única Nacional - SCUN con un incremento del 293.3% teniendo en cuenta la reserva de recursos para la devolución al Ministerio del Interior Nacional correspondiente al Contrato Interadministrativo No. 2665 de 2023.

SALDO INICIAL DICIEMBRE 2024 BOLETIN DE TESORERIA		140.608.673.581
Traslados en Efectivo CNT051C		2.500.000.000
Documentos de Recaudo por Clasificar por Compensación Deducciones otras ECP a favor de ALFM		58.784.026.814
Pagos	-	145.119.078.703
Documentos de Recaudo por Clasificar Compensación Deducciones	-	722.680.633
De la ALFM a favor de otros (Rete fuente / Estampilla / Impuesto de Guerra)		
SALDO FINAL DICIEMBRE 2024		56.050.941.059

De forma mensual se realiza el cruce de la Cuenta Única Nacional, y para diciembre de 2024 se inicia con el saldo de **\$ 140.608.673.581,00**; se suma el valor de traslados en efectivo **\$ 2.500.000.000,00** que corresponde al traslado de los recursos recibidos por bancos a la Cuenta Única Nacional - SCUN; se suma el valor de los Documentos de Recaudo por Clasificar por Compensación de

Deducciones que corresponden a los pagos que realizan otras entidades contables públicas \$ **58.784.026.814,00**; se restan los pagos por \$ **145.119.078.703,00** que realizan todas las subunidades ejecutoras; se restan los Documentos de Recaudo por Clasificar por Compensación de Deducciones a favor de otras entidades contables públicas por \$ **722.680.633,00**; cerrando la vigencia 2024 con \$ **56.050.941.059,00** correspondiente al resultado de las operaciones anteriormente descritas.

La Cuenta Única Nacional – SCUN como se mencionó en la Nota 5. Efectivos y equivalentes al efectivo, es manejada desde Oficina Principal y ejecutada a través de todas las sociedades existentes, por este motivo se presenta la segmentación geográfica de la misma así:

CONCEPTO	2024	2023	Variación	%
Oficina Principal	56.050.941.059	14.250.018.343	41.800.922.716	293,3%
Total En administración	56.050.941.059	14.250.018.343	41.800.922.716	293,3%

Ahora bien, la **AGENCIA LOGÍSTICA DE LAS FUERZAS MILITARES** presenta el Fondo de Contingencias en cumplimiento a la Circular Externa No. 009 del 15 de febrero de 2023 expedida por el Ministerio de Hacienda y Crédito Público y el Decreto 1266 del 17 de septiembre de 2020, a través del cual se presenta una disminución correspondiente al 72.0% teniendo en cuenta el pago de las sentencias, demandas o costas procesales correspondientes a EyC Ingenieros por valor de \$ **12.215.729,00**, Aníbal Daza por valor de \$ **185.873.455,00**, Lady Janive Lamilla por valor de \$ **1.160.000,00** y Olga Rojas por valor de \$ **229.690.174,00**, es de resaltar que este fondo al estar constituido a través de una fiducia genera rendimientos financieros los cuales para la vigencia 2024 ascendieron a la suma de \$ **50.050.483,00**.

Este encargo fiduciario – fiducia de administración y pagos se encuentra registrada en Oficina Principal y por ende presenta la siguiente segmentación geográfica:

CONCEPTO	2024	2023	Variación	%
Oficina Principal	147.117.177	526.006.052 -	378.888.875	-72,0%
Total Encargo fiduciario - fiducia de administración y pagos	147.117.177	526.006.052 -	378.888.875	-72,0%

NOTA 21. CUENTAS POR PAGAR

Las cuentas por pagar de la **AGENCIA LOGÍSTICA DE LAS FUERZAS MILITARES** se encuentran contempladas como los derechos de pago originados en la adquisición de bienes y servicios nacionales y/o del exterior, y en otras obligaciones contraídas a favor de terceros.

Se reconocerán como cuentas por pagar las obligaciones adquiridas por la entidad con terceros originadas en el desarrollo de sus actividades y de las cuales se espere, a futuro, la salida de un flujo financiero fijo o determinable a través de efectivo, equivalentes al efectivo u otro instrumento.

COMPOSICIÓN

A continuación, se mostrará la composición de las partidas que conforman las cuentas por pagar a corte a 31 de diciembre de 2024 comparado con la vigencia 2023:

CONCEPTO	2024	2023	Variación	%
Adquisición de bienes y servicios nacionales	101.449.628.053	80.082.162.220	21.367.465.833	26,7%
Recursos a favor de terceros	2.193.041.715	3.433.993.956	- 1.240.952.241	-36,1%
Descuentos de nomina	5.066.538	-	5.066.538	100,0%
Retención en la fuente e impuesto de timbre	2.665.183.748	3.195.209.872	- 530.026.124	-16,6%
Impuestos, contribuciones y tasas	935.126.000	10.798.989	924.327.011	8559,4%
Impuesto al valor agregado - iva	4.174.344.000	-	4.174.344.000	100,0%
Otras cuentas por pagar	1.473.341.030	524.834.781	948.506.249	180,7%
Total CUENTAS POR PAGAR	112.895.731.084	87.246.999.818	25.648.731.266	29,4%

A corte de 31 de diciembre de 2024, el informe de las obligaciones generadas refleja un pago efectivo del 74.9% de cuentas por pagar a nivel nacional y una constitución de las mismas equivalente al 25.1% del total de las obligaciones generadas en el periodo, con el siguiente detalle:

21.1. REVELACIONES GENERALES

21.1.1. ADQUISICIÓN DE BIENES Y SERVICIOS NACIONALES

CONCEPTO	2024	2023	Variación	%
Bienes y servicios	101.449.628.053	80.082.162.220	21.367.465.833	26,7%
Total Adquisición de bienes y servicios nacionales	101.449.628.053	80.082.162.220	21.367.465.833	26,7%

Las cuentas por pagar correspondientes a la adquisición de bienes y servicios nacionales presentan un incremento correspondiente al 26.7% principalmente por la adquisición de bienes a través de la Bolsa Mercantil de Colombia y a las obligaciones contraídas por la contratación de bienes y servicios para el funcionamiento de la **AGENCIA LOGÍSTICA DE LAS FUERZAS MILITARES**, cuyo detalle por cada contratista es presentado a continuación con su respectivo porcentaje de participación del total de la cuenta de bienes y servicios:

Tercero	Saldo a 31-12-2024	%
DIANA CORPORACION SAS	20.311.653.627	20,02%
UNION TEMPORAL ALBO-BLINK	14.387.100.000	14,18%
FANALCA SA	8.785.499.198	8,66%
COOPERATIVA COLANTA LTDA.	4.797.582.716	4,73%
ORF S.A.	4.427.002.144	4,36%
C.I. FUEL SERVICES S.A.S	4.063.937.207	4,01%
CONSORCIO ALIMENTOS DE COLOMBIA	4.037.897.487	3,98%
COMERCIALIZADORA AL GRANO SAS	4.015.283.637	3,96%
MAKARIZA S.A.S	3.215.780.246	3,17%
UT TSL 2024	2.941.315.769	2,90%
SUDESPENSA BARRAGAN SA.	2.859.935.800	2,82%
IND. COLOMB. DE CARNE S.A. INCOLCAR	2.772.476.066	2,73%
COLOMBINA S.A.	1.923.852.770	1,90%
COLOMBIANA DE DISTRIBUC. CODIS S.A.	1.689.533.836	1,67%
TITAN SOLUCIONES LOGISTICAS S.A.S	1.652.079.432	1,63%
INTERNACIONAL LOGISTIC SERVICE S.A.	1.494.050.637	1,47%
MACS COMERCIALIZADORA Y DISTRIBUIDO	1.492.187.979	1,47%
ORGANIZACION SOLARTE Y CIA. S. C. A	1.390.678.507	1,37%
EDILBERTO DAZA GUERRERO	1.315.828.949	1,30%
ELKIN ALONSO TOBON CAMPUZANO	1.035.183.246	1,02%
PULPAFRUIT S.A.S.	835.351.076	0,82%
MG LOGISTICA DEL PACIFICO SAS	718.713.480	0,71%
DISTRICANDELARIA S.A.S.	709.425.273	0,70%
GRUPO EMPRESARIAL SUGA SAS	657.742.392	0,65%
LA BODEGUITA CARNES FINAS S.A.S.	558.461.510	0,55%
SERBAN COLOMBIA S.A.S.	462.118.103	0,46%
ANGELA MARIA MARTINEZ MEJIA	450.487.483	0,44%
MOUNTAIN FOOD S.A.S.	433.347.963	0,43%
UNION TEMPORAL CCB	386.912.434	0,38%
FRIGOECOL S.A.S.	374.462.285	0,37%
PLUXEE COLOMBIA S.A.S.	356.857.439	0,35%
LUDYS ESTHER ASCANIO ROPERO	340.246.078	0,34%
WILLIAN RENE ACOSTA LOPEZ	273.080.227	0,27%
UNION TEMPORAL SUPERMAQUINAS 2024	260.970.541	0,26%
SOC TELEVISION DE CALDAS RISARALDA	251.397.391	0,25%
JHON FREDY ARIAS DUQUE	246.163.398	0,24%
UNION TEMPORAL ABARROTOS ALFM	226.056.989	0,22%
CONDIMAR S.A.	212.646.396	0,21%
NAUSICENTER S.A.S.	208.371.779	0,21%
DISTRIBUIDORA FULL SERVICES S.A.S.	200.031.246	0,20%
TRANSPORTE DEL LLANO S.A.S.	196.598.585	0,19%
MAXIDISTRIBUCIONES DE COLOMBIA S.A.	182.758.307	0,18%
HECTOR EDUARDO OSPINA SANCHEZ	171.267.080	0,17%
SUPRISA S.A.S.	157.642.045	0,16%
AVESUR FLORENCIA CA ZOMAC S.A.S.	154.833.001	0,15%
COMERCIALIZADORA CACHIRA S.A.S.	144.254.392	0,14%
LOGISEVENT S.A.S.	135.244.032	0,13%
INV SUMINIST Y CATERING R Y G S.A.S.	128.793.870	0,13%
TECNICAS DE ASEO EN GENERAL S.A.S.	120.523.730	0,12%
COMERCIALIZADORA DE ALIMENTOS LA MARIA SAS - ZOMAC	114.370.616	0,11%
ESTELA ISABEL YANCE SILVA	107.534.987	0,11%
ALVARO ALEXANDER AGUDELO HERRERA	100.989.224	0,10%
MEDIREZ SAS	98.108.642	0,10%

	Tercero	Saldo a 31-12-2024	%
SUMINISTROS 2020 SAS		96.060.247	0,09%
GEREMIAS TIRADO URQUINA		88.782.734	0,09%
JORGE JULIO VELASQUEZ MUÑOZ		86.266.835	0,09%
UNION TEMPORAL SNACKS ALFM		84.807.960	0,08%
JHON FERNEY MAYORGA LOZANO		77.409.975	0,08%
COMESTIBLES DAN S.A.		75.335.163	0,07%
DISTRACOM S.A.S.		73.462.590	0,07%
YANETH PUYO LOPEZ		71.532.647	0,07%
INVERSIONES LEON FUENTES S.A.S.		69.440.578	0,07%
COMPANIA PESQUERA DEL MAR S.A.		67.395.426	0,07%
CRR SOLUCIONES INTEGRALES S.A.S.		65.091.073	0,06%
COMERCIALIZADORA EDUARDO		63.862.034	0,06%
MEGAS S.A. ESP		62.628.175	0,06%
MAKRO SUPERMAYORISTA S.A.S.		61.741.217	0,06%
CASCO ANTIGUO COLOMBIA S.A.S.		60.914.434	0,06%
LICITACIONES Y ASESORIAS LICCONT		59.105.614	0,06%
AVICOLA EL MADROÑO S.A.		58.596.631	0,06%
INDUSTRIA NACIONAL DE GASEOSAS S.A.		57.050.000	0,06%
MICROSITIOS S.A.S.		56.983.749	0,06%
MAQUINAS INGENIERIA & SEGURIDAD S.A.		55.311.857	0,05%
TIESTO SOLUCIONES S.A.S.		55.231.938	0,05%
DISTRISUMINISTROS DEL NORTE S.A.S.		51.950.361	0,05%
OZALID S.A.S.		48.199.402	0,05%
ESTACION DE SERVICIO NENE 'S MARIN		46.846.249	0,05%
ANA LUCIA MAZO RODRIGUEZ		46.705.665	0,05%
OBRAS REFORMAS Y CONTRATOS S.A.S.		45.710.900	0,05%
DIANA CAROLINA RUIZ URREGO		44.885.544	0,04%
PANAMERICANA LIBRERIA Y PAPELERIA		42.963.590	0,04%
INFINITTI DISENO S.A.S.		42.704.612	0,04%
TOYOCAR'S INGENIERIA AUTOMOTRIZ S.A.S.		41.870.015	0,04%
FUNDACION PARA LA SALUD, EDUCACION		39.694.941	0,04%
BACET GROUP S.A.S.		39.446.763	0,04%
GRUPO INDUST Y EMPRESARIAL DE SERV		38.150.473	0,04%
CONSULTORES Y ASESORES TIC S.A.S.		36.733.673	0,04%
COMERCIALIZADORA DE PAPELES PAYAHACE LA		36.291.595	0,04%
TECNICENTRO LOS COLORES		35.922.359	0,04%
CBC COMERCIALIZAMOS S.A.S.		35.649.332	0,04%
MERCADO Y BOLSA S.A.- M&B S.A.		33.137.737	0,03%
GEO AMAZONIA S.A.S.		32.354.237	0,03%
COMPANIA NACIONAL DE METROLOGIA		30.482.370	0,03%
BIG PASS S.A.S.		29.475.629	0,03%
DR SOLUCIONES EMPRASARIALES		28.811.805	0,03%
CAFAM		28.668.340	0,03%
COL DE PROTECC VIG Y SERV PROVIDER		26.977.531	0,03%
LA RECETTA SOLUCIONES GASTRONOMICAS		26.726.209	0,03%
COMERCIALIZADORA FRESMAR S.A.S.		25.014.127	0,02%
SMI ELECTRONICA S.A.S.		24.848.800	0,02%
GAS ZIPA S.A. ESP		21.495.224	0,02%
JOAQUIN GONZALEZ LUCUMI		21.286.268	0,02%
ATENAS SEGURIDAD PRIVADA LTDA		20.192.010	0,02%
SED Y GAD S.A.S.		18.580.946	0,02%
COMERCIALIZADORA CENTRO ORIENTE SAE		17.840.640	0,02%
FRANCESCA MARIA TURCONI DE LECCESE		17.738.692	0,02%

Tercero	Saldo a 31-12-2024	%
SERVICIOS DE GESTION INTEGRADA S.A.	17.625.300	0,02%
JOCAR CONSTRUCCIONES Y SEGURIDAD IN DIEGO FABIAN PUENTES	17.414.264	0,02%
GRUPO LOS LAGOS S.A.S.	16.843.579	0,02%
SOUTH AMERICA SOFTWARE COMPANY S.A.	16.842.074	0,02%
GRUPO EMPRESARIAL SHALOM GES S.A.S.	16.077.250	0,02%
NATURAL PEST CONTROL S.A.S.	15.801.458	0,02%
TELEVIGILANCIA LTDA	15.180.336	0,01%
MONTAGAS	12.943.093	0,01%
TOOLS & SERVICES S.A.S.	12.310.464	0,01%
IMPORTADORA FERRETERA MAFER S.A.S.	12.144.002	0,01%
FUMI ESPRAY S.A.S.	12.071.659	0,01%
COMPANIA OPERADORA D CONTRATOS S.A.S.	11.619.765	0,01%
COMERCIALIZADORA LA GEMA S.A.S.	11.274.338	0,01%
CONTROL Y GESTION AMBIENTAL S.A.S.	11.048.801	0,01%
CENTRO DIAGNOST TRATAMIENTO CENDIAT	10.707.226	0,01%
ELECOM ELEVATOR COMPONENTS S.A.S.	10.563.840	0,01%
GRUPO EMPRESARIAL NAPE S.A.S.	10.319.280	0,01%
FUNDACION VALORE	10.300.348	0,01%
UNION TEMPORAL SERTOP	8.922.125	0,01%
PROVEER INSTITUCIONAL S.A.S.	8.895.411	0,01%
CIA NACIONAL DE ESTUDIOS AMBIENTALE	7.808.403	0,01%
IPS SANTA CLARA S.A.S.	7.289.750	0,01%
K&J T.I & CONSTRUCCIONES S.A.S.	6.658.370	0,01%
CONECTA AMBIENTAL COLOMBIA S.A.S.	5.891.284	0,01%
BAT ASPC No.1 CACIQUE TUNDAMA	5.370.187	0,01%
GRUPO EMPRESARIAL B & M S.A.S.	4.957.240	0,00%
IMAGEN JJR S.A.S.	4.827.304	0,00%
VELA COMPANY S.A.S.	4.668.201	0,00%
VEGAS SUMINISTROS EMPRESARIALES S.A.	4.548.848	0,00%
INVERSION Y HOGAR S.A.S.	4.180.408	0,00%
ALEJANDRO CORREA REINA	2.844.273	0,00%
INVERSIONES NINO ALVAREZ S.A.S.	2.780.168	0,00%
GRUPO GESTION EMPRESARIAL COLOMBIA	2.778.409	0,00%
ROBERTO GALINDO MORENO	2.747.346	0,00%
ASECOLBAS LIMITADA	2.687.525	0,00%
PROVISPOL S.A.	2.536.710	0,00%
MANEJO TECNICO DE INFORMATICA S.A.	2.441.793	0,00%
MEGASERVICE GVM LTDA	2.107.480	0,00%
GESTION DE SEGURIDAD ELECTRONICA - GSE	1.467.180	0,00%
SERVICIOS POSTALES NACIONALES S.A.	1.067.694	0,00%
COLOMBIANA DE COMERCIO S.A.	703.700	0,00%
SALUD Y DIAGNOSTICO DIAMEDICAL LTDA	529.900	0,00%
PROSALUD LTDA	275.577	0,00%
SERVICIOS EMPRESARIALES Y SOLUCIONES	222.656	0,00%
LABORAL VITAL IPS S.A.S.	207.671	0,00%
	137.200	0,00%
Total general	101.449.628.053	100,00%

Segmentación geográfica

En resumen, la totalidad de las obligaciones contraídas por adquisición de bienes y servicios nacionales presentan la siguiente segmentación geográfica:

CONCEPTO	2024	2023	Variación	%
Oficina Principal	90.326.594.957	71.308.122.831	19.018.472.126	26,7%
Regional Amazonía	700.274.513	13.747.640	686.526.873	4993,8%
Regional Antioquia Chocó	951.339.589	2.051.526.804	- 1.100.187.215	-53,6%
Regional Caribe	805.291.900	425.503.852	379.788.048	89,3%
Regional Centro	472.324.518	979.943.861	- 507.619.343	-51,8%
Regional Llanos Orientales	2.420.444.122	1.383.629.963	1.036.814.159	74,9%
Regional Norte	1.249.594.279	2.188.637.736	- 939.043.457	-42,9%
Regional Pacífico	638.479.609	598.371.511	40.108.098	6,7%
Regional Suroccidente	2.552.840.841	331.821.905	2.221.018.936	669,3%
Regional Tolima Grande	1.332.443.725	800.856.117	531.587.608	66,4%
Total Adquisición de bienes y servicios nacionales	101.449.628.053	80.082.162.220	21.367.465.833	26,7%

A continuación se presentará el detalle por tercero y participación de las obligaciones contraídas por la adquisición de bienes y servicios nacionales correspondientes a cada una de las sociedades que posee la entidad así:

Oficina Principal

Tercero	Saldo a 31-12-2024	%
BACET GROUP SAS	39.446.763	0,04%
BIG PASS S.A.S	29.475.629	0,03%
C.I. FUEL SERVICES S.A.S	4.063.937.207	4,50%
CASCO ANTIGUO COLOMBIA S.A.S	60.914.434	0,07%
CENTRO DIAGNOST TRATAMIENTO CENDIAT	10.563.840	0,01%
CIA NACIONAL DE ESTUDIOS AMBIENTALE	7.289.750	0,01%
COLOMBIANA DE COMERCIO S.A.	529.900	0,00%
COLOMBIANA DE DISTRIBUC. CODIS S.A.	1.689.533.836	1,87%
COLOMBINA S.A.	1.923.852.770	2,13%
COMERCIALIZADORA AL GRANO S.A.S.	4.015.283.637	4,45%
COMERCIALIZADORA LA GEMA S.A.S.	11.048.801	0,01%
CONDIMAR S.A.	212.646.396	0,24%
CONECTA AMBIENTAL COLOMBIA S.A.S.	5.370.187	0,01%
CONSORCIO ALIMENTOS DE COLOMBIA	4.037.897.487	4,47%
CONSULTORES Y ASESORES TIC S.A.S.	36.733.673	0,04%
COOPERATIVA COLANTA LTDA	4.797.582.716	5,31%
DIANA CORPORACION S.A.S.	20.311.653.627	22,49%
DISTRACOM S.A.S.	73.462.590	0,08%
DISTRICANDELARIA S.A.S.	709.425.273	0,79%
ELECOM ELEVATOR COMPONENTS S.A.S.	10.319.280	0,01%
ESTACION DE SERVICIO NENE 'S MARIN	46.846.249	0,05%
FANALCA S.A.	8.785.499.198	9,73%
GEO AMAZONIA S.A.S.	32.354.237	0,04%
GESTION DE SEGURIDAD ELECTRONICA - GSE	1.067.694	0,00%
GRUPO EMPRESARIAL NAPE S.A.S.	10.300.348	0,01%
GRUPO EMPRESARIAL SHALOM GES S.A.S.	15.801.458	0,02%
HECTOR EDUARDO OSPINA SANCHEZ	171.267.080	0,19%
IMAGEN JJR S.A.S.	4.668.201	0,01%
INDUSTRIA COLOMBIANA DE CARNE S.A. INCOLCAR	2.772.476.066	3,07%
INFINITTI DISENO S.A.S.	42.704.612	0,05%
INTERNACIONAL LOGISTIC SERVICE S.A.	1.494.050.637	1,65%
INVERSIONES NINO ALVAREZ S.A.S.	2.778.409	0,00%

Tercero	Saldo a 31-12-2024	%
JOCAR CONSTRUCCIONES Y SEGURIDAD INDUSTRIAL	17.414.264	0,02%
K&J T.I & CONSTRUCCIONES S.A.S.	5.891.284	0,01%
LA RECETTA SOLUCIONES GASTRONOMICAS	26.726.209	0,03%
MAKARIZA S.A.S.	3.215.780.246	3,56%
MAKRO SUPERMAYORISTA S.A.S.	58.245.347	0,06%
MAQUINAS INGENIERIA & SEGURIDAD S.A.	55.311.857	0,06%
MEDIREZ S.A.S.	98.108.642	0,11%
MERCADO Y BOLSA S.A.- M&B S.A.	33.137.737	0,04%
MICROSITIOS S.A.S.	56.983.749	0,06%
MOUNTAIN FOOD S.A.S.	433.347.963	0,48%
NAUSICENTER S.A.S.	208.371.779	0,23%
ORF S.A.	4.427.002.144	4,90%
ORGANIZACION SOLARTE Y CIA. S. C. A.	1.390.678.507	1,54%
OZALID S.A.S.	48.199.402	0,05%
PLUXEE COLOMBIA S.A.S.	356.857.439	0,40%
PROVEER INSTITUCIONAL S.A.S.	6.979.781	0,01%
PROVISPOL S.A.	2.441.793	0,00%
PULPAFRUIT S.A.S.	835.351.076	0,92%
SALUD Y DIAGNOSTICO DIAMEDICAL LTDA	275.577	0,00%
SERBAN COLOMBIA S.A.S.	462.118.103	0,51%
SERVICIOS POSTALES NACIONALES S.A.	703.700	0,00%
SMI ELECTRONICA S.A.S.	24.848.800	0,03%
SOC TELEVISION DE CALDAS RISARALDA	251.397.391	0,28%
SOUTH AMERICA SOFTWARE COMPANY S.A.	16.077.250	0,02%
SUDESPENSA BARRAGAN S.A.	2.859.935.800	3,17%
SUMINISTROS 2020 S.A.S.	96.060.247	0,11%
SUPRISA S.A.S.	157.642.045	0,17%
TITAN SOLUCIONES LOGISTICAS S.A.S.	1.652.079.432	1,83%
TOOLS & SERVICES S.A.S.	12.144.002	0,01%
TOYOCAR'S INGENIERIA AUTOMOTRIZ S.A.S.	41.870.015	0,05%
UNION TEMPORAL ALBO-BLINK	14.387.100.000	15,93%
UNION TEMPORAL CCB	386.912.434	0,43%
UNION TEMPORAL SUPERMAQUINAS 2024	260.970.541	0,29%
UT TSL 2024	2.941.315.769	3,26%
YANETH PUYO LOPEZ	71.532.647	0,08%
Total Oficina Principal	90.326.594.957	100,00%

Regional Amazonía

Tercero	Saldo a 31-12-2024	%
AVESUR FLORENCIA CA ZOMAC S.A.S	154.833.001	22,11%
DIEGO FABIAN PUENTES	16.843.579	2,41%
FUNDACION PARA LA SALUD, EDUCACION	39.694.941	5,67%
GEREMIAS TIRADO URQUINA	88.782.734	12,68%
MACS COMERCIALIZADORA Y DISTRIBUIDORA	205.051.487	29,28%
MAXIDISTRIBUCIONES DE COLOMBIA S.A.	182.758.307	26,10%
MONTAGAS	12.310.464	1,76%
Total Regional Amazonía	700.274.513	100,00%

Regional Antioquía – Chocó

Tercero	Saldo a 31-12-2024	%
ANA LUCIA MAZO RODRIGUEZ	46.705.665	4,91%

Tercero	Saldo a 31-12-2024	%
ANGELA MARIA MARTINEZ MEJIA	450.487.483	47,35%
ASECOLBAS LIMITADA	2.536.710	0,27%
COMERCIALIZADORA DE PAPELES PAYAHACE LA	36.291.595	3,81%
COMERCIALIZADORA CENTRO ORIENTE SAE	17.840.640	1,88%
COMESTIBLES DAN S.A.	75.335.163	7,92%
COMPANIA NACIONAL DE METROLOGIA	30.482.370	3,20%
COMPANIA PESQUERA DEL MAR SA	67.395.426	7,08%
CRR SOLUCIONES INTEGRALES S.A.S	65.091.073	6,84%
GRUPO EMPRESARIAL SUGA SAS	1.232.661	0,13%
GRUPO LOS LAGOS S.A.S.	16.842.074	1,77%
LABORAL VITAL IPS S.A.S	137.200	0,01%
LICITACIONES Y ASESORIAS LICCONT	59.105.614	6,21%
OBRAS REFORMAS Y CONTRATOS S.A.S	45.710.900	4,80%
PROSALUD LTDA	222.656	0,02%
TECNICENTRO LOS COLORES	35.922.359	3,78%
Total Regional Antioquia Chocó	951.339.589	100,00%

Regional Caribe

Tercero	Saldo a 31-12-2024	%
ALVARO ALEXANDER AGUDELO HERRERA	4.208.756	0,52%
AVICOLA EL MADROÑO SA	58.596.631	7,28%
COMERCIALIZADORA CACHIRA S.A.S	144.254.392	17,91%
COMERCIALIZADORA EDUARDO	63.862.034	7,93%
DISTRIBUIDORA FULL SERVICES S.A.S	102.366.486	12,71%
FRANCESCA MARIA TURCONI DE LECCESE	17.738.692	2,20%
GRUPO INDUSTRIAL Y EMPRESARIAL DE SERVICIOS	38.150.473	4,74%
INVERSIONES LEON FUENTES S.A.S	69.440.578	8,62%
JHON FREDY ARIAS DUQUE	246.163.398	30,57%
MACS COMERCIALIZADORA Y DISTRIBUIDO	47.552.807	5,91%
SERVICIOS EMPRESARIALES Y SOLUCIONES	207.671	0,03%
TIESTO SOLUCIONES S.A.S	8.201.134	1,02%
VELA COMPANY SAS	4.548.848	0,56%
Total Regional Caribe	805.291.900	100,00%

Regional Centro

Tercero	Saldo a 31-12-2024	%
BAT ASPC No.1 CACIQUE TUNDAMA	4.957.240	1,05%
CAFAM	28.668.340	6,07%
COMERCIALIZ. ALIMENT. LA MARIA SAS-ZO	2.909.850	0,62%
COMPANIA OPERADORA D CONTRATOS SAS	11.274.338	2,39%
EDILBERTO DAZA GUERRERO	391.212.163	82,83%
JHON FERNEY MAYORGA LOZANO	4.751.090	1,01%
MACS COMERCIALIZADORA Y DISTRIBUIDORA	12.488.631	2,64%
MEGAS S.A. ESP	8.628.363	1,83%
ROBERTO GALINDO MORENO	2.687.525	0,57%
TIESTO SOLUCIONES S.A.S	4.746.978	1,01%
Total Regional Centro	472.324.518	100,00%

Regional Llanos Orientales

Tercero	Saldo a 31-12-2024	%
ALVARO ALEXANDER AGUDELO HERRERA	96.780.468	4,00%

Tercero	Saldo a 31-12-2024	%
COMERCIALIZ.ALIMENT.LA MARIA SAS-ZO	111.460.766	4,60%
COMERCIALIZADORA FRESMAR S.A.S.	25.014.127	1,03%
DIANA CAROLINA RUIZ URREGO	44.885.544	1,85%
DR SOLUCIONES EMPRSARIALES	28.811.805	1,19%
EDILBERTO DAZA GUERRERO	668.336.101	27,61%
FUNDACION VALORE	8.922.125	0,37%
GAS ZIPA SAESP	21.495.224	0,89%
IMPORTADORA FERRETERA MAFER SAS	12.071.659	0,50%
INDUSTRIA NACIONAL DE GASEOSAS S.A.	57.050.000	2,36%
JHON FERNEY MAYORGA LOZANO	38.543.290	1,59%
LA BODEGUITA CARNES FINAS S.A.S.	558.461.510	23,07%
MACS COMERCIALIZADORA Y DISTRIBUIDORA	182.425.180	7,54%
MAKRO SUPERMAYORISTA SAS	3.495.870	0,14%
TELEVIGILANCIA LTDA	12.943.093	0,53%
TIESTO SOLUCIONES S.A.S	42.283.826	1,75%
TRANSPORTE DEL LLANO SAS	196.598.585	8,12%
UNION TEMPORAL ABARROTOS ALFM	226.056.989	9,34%
UNION TEMPORAL SNACKS ALFM	84.807.960	3,50%
Total Regional Llanos Orientales	2.420.444.122	100,00%

Regional Norte

Tercero	Saldo a 31-12-2024	%
ATENAS SEGURIDAD PRIVADA LTDA	20.192.010	1,62%
DISTRIBUIDORA FULL SERVICES S.A.S	97.664.760	7,82%
DISTRISUMINISTROS DEL NORTE SAS	51.950.361	4,16%
ESTELA ISABEL YANCE SILVA	107.534.987	8,61%
FRIGOECOL SAS	374.462.285	29,97%
GRUPO GESTION EMPRESARIAL COLOMBIA	2.747.346	0,22%
INV SUMINIST Y CATERING R Y G SAS	128.793.870	10,31%
LUDYS ESTHER ASCANIO ROPERO	340.246.078	27,23%
PANAMERICANA LIBRERIA Y PAPELERIA S	4.650.230	0,37%
PROVEER INSTITUCIONAL S.A.S.	828.622	0,07%
TECNICAS DE ASEO EN GENERAL S.A.S	120.523.730	9,65%
Total Regional Norte	1.249.594.279	100,00%

Regional Pacífico

Tercero	Saldo a 31-12-2024	%
ALEJANDRO CORREA REINA	2.780.168	0,44%
ELKIN ALONSO TOBON CAMPUZANO	467.889.449	73,28%
GRUPO EMPRESARIAL SUGA SAS	97.086.663	15,21%
MG LOGISTICA DEL PACIFICO SAS	70.723.329	11,08%
Total Regional Pacífico	638.479.609	100,00%

Regional Suroccidente

Tercero	Saldo a 31-12-2024	%
COL DE PROTECC VIG Y SERV PROVIDER	26.977.531	1,06%
ELKIN ALONSO TOBON CAMPUZANO	567.293.797	22,22%
GRUPO EMPRESARIAL B & M SAS	4.827.304	0,19%
GRUPO EMPRESARIAL SUGA SAS	559.423.068	21,91%
INVERSION Y HOGAR SAS	2.844.273	0,11%
IPS SANTA CLARA S.A.S	6.658.370	0,26%

Tercero	Saldo a 31-12-2024	%
JOAQUIN GONZALEZ LUCUMI	21.286.268	0,83%
JORGE JULIO VELASQUEZ MUÑOZ	86.266.835	3,38%
MACS COMERCIALIZADORA Y DISTRIBUIDORA	511.274.779	20,03%
MANEJO TECNICO DE INFORMATICA S.A.	2.107.480	0,08%
MEGAS S.A. ESP	30.740.524	1,20%
MG LOGISTICA DEL PACIFICO SAS	647.990.151	25,38%
NATURAL PEST CONTROL S.A.S	15.180.336	0,59%
PANAMERICANA LIBRERIA Y PAPELERIA S	38.313.360	1,50%
SED Y GAD S.A.S.	18.580.946	0,73%
UNION TEMPORAL SERTOP	8.895.411	0,35%
VEGAS SUMINISTROS EMPRESARIALES S.A.	4.180.408	0,16%
Total Regional Suroccidente	2.552.840.841	100,00%

Regional Tolima Grande

Tercero	Saldo a 31-12-2024	%
CBC COMERCIALIZAMOS S.A.S	35.649.332	2,68%
CONTROL Y GESTION AMBIENTAL SAS	10.707.226	0,80%
EDILBERTO DAZA GUERRERO	256.280.685	19,23%
FUMI ESPRAY SAS	11.619.765	0,87%
JHON FERNEY MAYORGA LOZANO	34.115.595	2,56%
LOGISEVENT S.A.S.	135.244.032	10,15%
MACS COMERCIALIZADORA Y DISTRIBUIDORA	533.395.095	40,03%
MEGAS S.A. ESP	23.259.288	1,75%
MEGASERVICE GVM LTDA.	1.467.180	0,11%
SERVICIOS DE GESTION INTEGRADA S.A.	17.625.300	1,32%
WILLIAN RENE ACOSTA LOPEZ	273.080.227	20,49%
Total Regional Tolima Grande	1.332.443.725	100,00%

21.1.5. RECURSOS A FAVOR DE TERCEROS

CONCEPTO	2024	2023	Variación	%
Cobro cartera de terceros	152.231.317	3.068.401.585	- 2.916.170.268	-95,0%
Recaudos por clasificar	4.621.461	22.495.396	- 17.873.935	-79,5%
Estampillas	265.544.704	121.980.254	143.564.450	117,7%
Otros recursos a favor de terceros	1.770.644.233	221.116.721	1.549.527.512	700,8%
Total Recursos a favor de terceros	2.193.041.715	3.433.993.956	- 1.240.952.241	-36,1%

Los recursos a favor de terceros representan el valor de las deducciones practicadas al contrato conexo de obra (5% de Contribución Especial en Obra Pública), las deducciones a favor de terceros como: Federación Nacional de Paperos – Fedepapa. Asohofrucol, Fenalce, y Estampilla Pro-Universidad Nacional y los recursos a favor de la Armada Nacional ARC Bolivar con ocasión a la ejecución del Convenio Interadministrativo No. 01 de 2020 en el marco de la ejecución de actividades de Buceo y Salvamento, estos recursos presentan una disminución correspondiente al 36.1% que corresponde principalmente al traslado de recursos correspondientes al giro de utilidades del Convenio Interadministrativo No. 01 de 2020 del segundo semestre de 2023 y primer semestre de 2024.

De igual manera se realizó la reclasificación del saldo de utilidades a favor de la Base Naval ARC Bolivar de la subcuenta de cobro de cartera de terceros a la subcuenta otros recursos a favor de terceros.

Cobro cartera de terceros

Tercero	Saldo a 31-12-2024	%
CONTRIBUCIÓN CONTRATO DE OBRA PÚBLICA - FONSECON	45.687.771	30,01%
BASE NAVAL ARC BOLIVAR	106.543.546	69,99%
Total general	152.231.317	100,00%

En los recursos correspondientes a cobro cartera de terceros se posee el saldo correspondiente a la contribución de contratos de obra pública que debe ser transferido al Ministerio del Interior en la Vigencia 2025 y adicional el saldo correspondiente a **\$ 106.543.546,00** el cual es adeudado por la entidad a la Base Naval ARC Bolivar en ocasión al acta de liquidación del Convenio Interadministrativo No. 02 de 2013 correspondiente a actividades de Buceo y Salvamento.

A continuación se presentará el detalle por tercero y participación de las obligaciones contraídas por la cobro cartera de terceros, segmentada geográficamente así:

Oficina Principal

Tercero	Saldo a 31-12-2024	%
CONTRIBUCIÓN CONTRATO DE OBRA PÚBLICA - FONSECON	42.111.952	28,33%
BASE NAVAL ARC BOLIVAR	106.543.546	71,67%
Total Oficina Principal	148.655.498	100,00%

Regional Antioquía – Chocó

Tercero	Saldo a 31-12-2024	%
CONTRIBUCIÓN CONTRATO DE OBRA PÚBLICA - FONSECON	3.575.819	100,00%
Total Regional Antioquía Chocó	3.575.819	100,00%

Recaudos por clasificar

CONCEPTO	Saldo a 31-12-2024	%
Recaudos por clasificar	4.621.461	100,00%
Total Oficina Principal	4.621.461	100,00%

Al corte de la vigencia 2024 los recaudos por clasificar cierran con un valor de **\$ 4.621.461,00** equivalentes al 3.11% del total del grupo, esta subcuenta aumenta principalmente por documentos de recaudo por reclasificar (DRXC), que se encuentran en proceso de identificación para su posterior imputación, ya sea como reintegros o devoluciones.

A continuación, se detallan los saldos por imputar a 31 de diciembre de 2024:

Inicialmente se presenta un saldo por identificar por valor de **\$ 2.846.712,00**, que corresponde a consignaciones en una nueva modalidad habilitada por el banco en medio de su transformación digital, por depósitos en efectivo en la red de cajeros automáticos, del cual no es posible identificar por tercero los dineros percibidos, toda vez que esta modalidad no le solicita información personal al depositante, por ende se solicitó al banco apoyo para la identificación de estas partidas con el fin de generar el recaudo en la siguiente vigencia.

Ahora bien, se presenta también un saldo por identificar por valor de **\$ 1.774.749,00**, correspondiente a un pago de incapacidades, que se encuentra en proceso de identificación por parte de la Dirección Administrativa y de Talento Humano para ser recaudado en la siguiente vigencia.

Estampillas

CONCEPTO	Saldo a 31-12-2024	%
Pro-universidad nacional y demás universidades estatales	32.797.924	12,35%
Politécnico Jaime Isaza Cadavid	7.407	0,00%
Pro-universidad del Pacífico	61.915.469	23,32%
Pro-universidad de Amazonía	35.277.299	13,28%
Pro-universidad de Cartagena	61.921.851	23,32%
Pro-universidad del Magdalena	33.901.717	12,77%
Pro-universidad del Valle (PROUCEVA)	39.723.037	14,96%
Total Estampillas	265.544.704	100,00%

La **AGENCIA LOGÍSTICA DE LAS FUERZAS MILITARES**, en virtud de sus operaciones en todo el territorio nacional presenta los siguientes saldos por concepto de estampillas a girar a cada autoridad competente, evidenciándose que la estampilla Pro-universidad del Pacífico y la Estampilla Pro-universidad de Cartagena son las que mayor participación poseen sobre el total de la subcuenta.

A continuación se presenta el detalle cada estampilla de acuerdo a su segmentación geográfica así:

Oficina Principal

CONCEPTO	Saldo a 31-12-2024	%
Pro-universidad nacional y demás universidades estatales	31.834.389	43,18%
Politécnico Jaime Isaza Cadavid	7.407	0,01%
Pro-universidad del Pacífico	308.468	0,42%
Pro-universidad de Cartagena	41.580.401	56,39%
Total Oficina Principal	73.730.665	100,00%

Regional Amazonía

CONCEPTO	Saldo a 31-12-2024	%
Pro-universidad de Amazonía	35.277.299	100,00%
Total Regional Amazonía	35.277.299	100,00%

Regional Antioquía – Chocó

CONCEPTO	Saldo a 31-12-2024	%
Pro-universidad nacional y demás universidades estatales	380.412	100,00%
Total Regional Antioquía Chocó	380.412	100,00%

Regional Caribe

CONCEPTO	Saldo a 31-12-2024	%
Pro-universidad nacional y demás universidades estatales	242.621	1,18%
Pro-universidad de Cartagena	20.341.450	98,82%
Total Regional Caribe	20.584.071	100,00%

Regional Llanos Orientales

CONCEPTO	Saldo a 31-12-2024	%
Pro-universidad nacional y demás universidades estatales	51.139	100,00%
Total Regional Llanos Orientales	51.139	100,00%

Regional Nororiente

CONCEPTO	Saldo a 31-12-2024	%
Pro-universidad nacional y demás universidades estatales	128.340	100,00%
Total Regional Nororiente	128.340	100,00%

Regional Norte

CONCEPTO	Saldo a 31-12-2024	%
Pro-universidad del Magdalena	33.901.717	100,00%
Total Regional Norte	33.901.717	100,00%

Regional Pacífico

CONCEPTO	Saldo a 31-12-2024	%
Pro-universidad nacional y demás universidades estatales	161.023	0,78%
Pro-universidad del Pacífico	10.223.553	49,61%
Pro-universidad del Valle (PROUCEVA)	10.223.553	49,61%
Total Regional Pacífico	20.608.129	100,00%

Regional Suroccidente

CONCEPTO	Saldo a 31-12-2024	%
Pro-universidad del Pacífico	51.383.448	63,53%
Pro-universidad del Valle (PROUCEVA)	29.499.484	36,47%
Total Regional Suroccidente	80.882.932	100,00%

Otros recursos a favor de terceros

CONCEPTO	Saldo a 31-12-2024	%
Fedepapa	10.322.102,00	0,58%
Asohofrucol	27.120.799,00	1,53%
Fenalce	604.450,00	0,03%
Otros recursos a favor de terceros	1.732.596.882,00	97,85%
Total Otros recursos a favor de terceros	1.770.644.233,00	100,00%

La **AGENCIA LOGÍSTICA DE LAS FUERZAS MILITARES**, en virtud de sus operaciones en todo el territorio nacional presenta contribuciones parafiscales correspondientes a Fedepapa, Asohofrucol y Fenalce las cuales se deben girar a cada autoridad competente, adicional en esta subcuenta se traslada el saldo de utilidades correspondientes a los recursos a favor de la Armada Nacional ARC Bolívar con ocasión a la ejecución del Convenio Interadministrativo No. 01 de 2020 en el marco de la ejecución de actividades de Buceo y Salvamento el cual es girado de forma semestral de acuerdo a los recaudos generados de los contratos interadministrativos suscritos con los clientes de DEBUSA.

A continuación se presenta la segmentación geográfica correspondiente a los otros recursos a favor de terceros así:

CONCEPTO	2024	2023	Variación	%
Oficina Principal	1.959.604.506	3.143.298.195 -	1.183.693.689	-37,7%
Regional Amazonía	35.277.299	38.176.144 -	2.898.845	-7,6%
Regional Antioquia Chocó	5.038.547	2.901.633	2.136.914	73,6%
Regional Caribe	24.521.392	22.079.434	2.441.958	11,1%
Regional Centro	-	2.450 -	2.450	-100,0%
Regional Llanos Orientales	3.887.150	1.863.641	2.023.509	108,6%
Regional Nororiente	9.965.606	2.604.537	7.361.069	282,6%
Regional Norte	40.240.638	40.106.372	134.266	0,3%
Regional Pacífico	23.564.651	114.215.500 -	90.650.849	-79,4%
Regional Sur	-	5.546 -	5.546	-100,0%
Regional Suroccidente	85.668.265	64.188.289	21.479.976	33,5%
Regional Tolima Grande	5.273.661	4.552.215	721.446	15,8%
Total Recursos a favor de terceros	2.193.041.715	3.433.993.956 -	1.240.952.241	-36,1%

21.1.7. DESCUENTOS DE NÓMINA

CONCEPTO	2024	2023	Variación	%
Aportes a fondos pensionales	295.538	-	295.538	100,0%
Aportes a seguridad social en salud	4.771.000	-	4.771.000	100,0%
Total Descuentos de nomina	5.066.538	-	5.066.538	100,0%

En el cumplimiento de las obligaciones laborales de la **AGENCIA LOGÍSTICA DE LAS FUERZAS MILITARES**, al cierre de la vigencia 2024 se presentan saldos por pagar correspondientes a descuentos de nómina correspondientes a planillas de seguridad social correspondientes al señor Jose Alfredo Navarro Soto, a la señora Natalia Melo, y a un mayor valor consignado por concepto de incapacidades del señor Filadelfo Robayo por parte de la Administradora de Recursos del Sistema General de Seguridad Social, el cual se encuentra en trámite de devolución.

A continuación se presenta la segmentación geográfica correspondiente a los descuentos de nómina así:

CONCEPTO	2024	2023	Variación	%
Oficina Principal	4.740.138	-	4.740.138	100,0%
Regional Nororiente	326.400	-	326.400	100,0%
Total Descuentos de nomina	5.066.538	-	5.066.538	100,0%

21.1.9. IMPUESTOS, CONTRIBUCIONES Y TASAS

Corresponde al valor recaudado por las deducciones practicadas en los pagos, a favor de la Dirección de Impuestos a Aduanas – DIAN y de retención en la fuente a título de industria y comercio – ICA, de los diferentes entes territoriales y distritales. Y adicional a los impuestos generados en el desarrollo de las actividades de la **AGENCIA LOGÍSTICA DE LAS FUERZAS MILITARES** como lo son el Impuesto Nacional al Consumo y el Impuesto sobre las Ventas que debe ser girado a la Dirección Nacional de Impuestos y Aduanas Nacionales – DIAN en la vigencia 2025.

Retención en la fuente e impuesto de timbre

CONCEPTO	2024	2023	Variación	%
Honorarios	12.484.704	12.161.299	323.405	2,7%
Servicios	128.538.112	686.061.314	- 557.523.202	-81,3%
Arrendamientos	4.405.381	4.788.054	- 382.673	-8,0%
Compras	1.235.310.684	1.082.668.954	152.641.730	14,1%
Rentas de trabajo	60.592.409	33.862.706	26.729.703	78,9%
Impuesto a las ventas retenido.	924.272.586	645.522.078	278.750.508	43,2%
Contratos de construcción	14.279.076	4.643.731	9.635.345	207,5%
Retención de impuesto de industria y comercio por compras	275.619.638	593.760.578	- 318.140.940	-53,6%
Otras retenciones	9.681.158	131.741.158	- 122.060.000	-92,7%
Total Retención en la fuente e impuesto de timbre	2.665.183.748	3.195.209.872	- 530.026.124	-16,6%

La retención en la fuente por renta, ventas e industria y comercio al cierre de la vigencia 2024 presenta una disminución comparado con la vigencia inmediatamente anterior, teniendo en cuenta los tramites de pago causados por operatividad de la **AGENCIA LOGÍSTICA DE LAS FUERZAS MILITARES**.

A continuación se presenta la segmentación geográfica de la retención en la fuente e impuesto de timbre al cierre de la vigencia 2024:

CONCEPTO	2024	2023	Variación	%
Oficina Principal	1.680.840.735	2.078.810.841	- 397.970.106	-19,1%
Regional Amazonía	39.067.364	45.055.934	- 5.988.570	-13,3%
Regional Antioquía Chocó	81.507.037	114.522.631	- 33.015.594	-28,8%
Regional Caribe	73.344.771	66.423.377	6.921.394	10,4%
Regional Centro	181.172.304	214.451.456	- 33.279.152	-15,5%
Regional Llanos Orientales	82.324.453	79.128.790	3.195.663	4,0%
Regional Nororienté	80.481.002	77.042.717	3.438.285	4,5%
Regional Norte	145.568.503	224.290.220	- 78.721.717	-35,1%
Regional Pacífico	31.714.295	53.346.681	- 21.632.386	-40,6%
Regional Sur	8.253.576	7.645.641	607.935	8,0%
Regional Suroccidente	161.305.651	87.784.172	73.521.479	83,8%
Regional Tolima Grande	99.604.057	146.707.412	- 47.103.355	-32,1%
Total Retención en la fuente e impuesto de timbre	2.665.183.748	3.195.209.872	- 530.026.124	-16,6%

Impuestos, contribuciones y tasas

CONCEPTO	2024	2023	Variación	%
Impuesto nacional al consumo	935.126.000	-	935.126.000	100,0%
Otros impuestos nacionales	-	10.798.989	- 10.798.989	-100,0%
Total Impuestos, contribuciones y tasas	935.126.000	10.798.989	924.327.011	8559,4%

En la **AGENCIA LOGÍSTICA DE LAS FUERZAS MILITARES** se presenta un incremento importante en el saldo del impuesto al consumo frente al período inmediatamente anterior, con ocasión a los modificatorios generados en los contratos interadministrativos suscritos con la Fuerza Aérea

Colombiana y con el Ejército Nacional de Colombia, lo cual generó un Impuesto al Consumo por pagar correspondiente al VI bimestre de 2024 de **\$ 935.126.000,00**.

A continuación se presenta la segmentación geográfica de los impuestos, contribuciones y tasas al cierre de la vigencia 2024:

CONCEPTO	2024	2023	Variación	%
Oficina Principal	935.126.000	-	935.126.000	100,0%
Regional Norte	-	10.798.989	10.798.989	-100,0%
Total Impuestos, contribuciones y tasas	935.126.000	10.798.989	924.327.011	8559,4%

Impuesto al valor agregado – IVA

CONCEPTO	2024	2023	Variación	%
Venta de bienes	296.604.000	-	296.604.000	100,0%
Venta de servicios	7.493.754.000	-	7.493.754.000	100,0%
Compra de bienes (db)	- 3.603.699.000	- -	3.603.699.000	100,0%
Compra de servicios (db)	- 12.315.000	- -	12.315.000	100,0%
Total Impuesto al valor agregado - iva	4.174.344.000	-	4.174.344.000	100,0%

Para la vigencia 2024 se presenta un incremento del 100% en el Impuesto al Valor Agregado – IVA correspondiente al valor a pagar por el VI bimestre de 2024 el cual, comparado con la vigencia anterior no se presentó ya que al cierre de la vigencia 2023 se presentó un saldo a favor para la entidad. El incremento principalmente alude a la facturación electrónica de venta generada a la Unidad Nacional de Protección con ocasión a la prestación del servicio de intermediación, asistencia técnica, jurídica y financiera para la adquisición de camionetas blindadas.

A continuación se presenta la segmentación geográfica del Impuesto al Valor Agregado – IVA al cierre de la vigencia 2024:

CONCEPTO	2024	2023	Variación	%
Oficina Principal	4.174.344.000	-	4.174.344.000	100,0%
Total Impuesto al valor agregado - iva	4.174.344.000	-	4.174.344.000	100,0%

21.1.17. OTRAS CUENTAS POR PAGAR

CONCEPTO	2024	2023	Variación	%
Viáticos y gastos de viaje	-	3.136.806	3.136.806	-100,0%
Saldos a favor de beneficiarios	1.734.959	-	1.734.959	100,0%
Aportes al icbf y sena	384.400	-	384.400	100,0%
Honorarios	-	34.236.378	34.236.378	-100,0%
Servicios	1.428.085.374	444.212.397	983.872.977	221,5%
Otras cuentas por pagar	43.136.297	43.249.200	112.903	-0,3%
Total Otras cuentas por pagar	1.473.341.030	524.834.781	948.506.249	180,7%

Las otras cuentas por pagar presentan un incremento correspondiente al 180.7% principalmente por la constitución de cuentas por pagar por concepto de servicios y a las obligaciones contraídas por la **AGENCIA LOGÍSTICA DE LAS FUERZAS MILITARES** para su óptimo funcionamiento correspondientes a aportes a seguridad social, devolución de saldos a favor de beneficiarios, planillas de gastos de viaje en el marco de la ejecución del convenio suscrito con la Armada Nacional ARC Bolívar frente a actividades de Buceo y Salvamento, entre otras.

A continuación se presenta la segmentación geográfica de las otras cuentas por pagar al cierre de la vigencia 2024:

CONCEPTO	2024	2023	Variación	%
Oficina Principal	1.463.704.638	524.721.878	938.982.760	178,9%
Regional Antioquía Chocó	-	112.903	- 112.903	-100,0%
Regional Centro	563.333	-	563.333	100,0%
Regional Llanos Orientales	8.922.059	-	8.922.059	100,0%
Regional Nororiente	151.000	-	151.000	100,0%
Total Otras cuentas por pagar	1.473.341.030	524.834.781	948.506.249	180,7%

21.2. REVELACIONES DE BAJA EN CUENTAS DIFERENTES AL PAGO DE LA DEUDA

En la vigencia 2024, se reconoció la baja en cuentas por pagar correspondiente a la sanción por extemporaneidad del formulario 3102610056381 con ocasión al Impuesto al Consumo de la Regional Norte en el mes de octubre de 2024 por valor de **\$ 515.000,00**, y a su vez se reconoció el respectivo ingreso para la **AGENCIA LOGÍSTICA DE LAS FUERZAS MILITARES**.

NOTA 22. BENEFICIOS A LOS EMPLEADOS

Los beneficios a los empleados comprenden todas las retribuciones que la **AGENCIA LOGÍSTICA DE LAS FUERZAS MILITARES** proporciona a sus trabajadores a cambio de sus servicios, incluyendo, cuando haya lugar, beneficios por terminación del vínculo laboral o contractual. Estos beneficios abarcan tanto los suministrados directamente a los empleados, como los que se proporcionan a sus sobrevivientes, beneficiarios y/o sustitutos, según lo establecido en la normatividad vigente, en los acuerdos contractuales o en las obligaciones implícitas que dan origen al beneficio.

Las retribuciones suministradas a los empleados se originan por lo siguiente:

1. Acuerdos formales, legalmente exigibles, celebrados entre la **AGENCIA LOGÍSTICA DE LAS FUERZAS MILITARES** y sus empleados;
2. Requerimientos legales en virtud de los cuales la **AGENCIA LOGÍSTICA DE LAS FUERZAS MILITARES** se obliga a efectuar aportes o asumir obligaciones;
3. Obligaciones implícitas asumidas por la **AGENCIA LOGÍSTICA DE LAS FUERZAS MILITARES**, de manera excepcional, producto de acuerdos formales que, aunque no son exigibles legalmente, crean una expectativa válida de que **la AGENCIA LOGÍSTICA DE LAS FUERZAS MILITARES** está dispuesta a asumir ciertas responsabilidades frente a terceros.

Los beneficios a los empleados la **AGENCIA LOGÍSTICA DE LAS FUERZAS MILITARES** se clasifican en:

Beneficios a corto plazo: son los beneficios a los empleados (distintos de los beneficios por terminación) cuyo pago será totalmente atendido en el término de los doce meses siguientes al cierre del período en el cual los empleados han prestado sus servicios.

Beneficios a largo plazo: son los beneficios a los empleados (distintos de los beneficios posempleo y de los beneficios por terminación) cuyo pago no vence dentro de los doce meses siguientes al cierre del periodo en el cual los empleados han prestado sus servicios. En la **AGENCIA LOGÍSTICA DE LAS FUERZAS MILITARES**, corresponde a las cesantías retroactivas del personal que cumple con los requisitos.

Beneficios posempleo: son los beneficios a los empleados (distintos de los beneficios por terminación) que se pagan después de completar su periodo de empleo en la **AGENCIA LOGÍSTICA DE LAS FUERZAS MILITARES**.

A través del Decreto No. 1754 de 2017 se reestructura la planta de personal de la **AGENCIA LOGÍSTICA DE LAS FUERZAS MILITARES**, con un total de 1.143 cargos entre Directivos, Asesores, Profesionales, Técnicos y Asistenciales de los cuales al cierre de la vigencia 2024 se encontraron ocupados 1.064 y vacantes 79 como se puede evidenciar a continuación.

Decreto 1754 de 2017 a 31 de diciembre de 2024

Nivel	Cantidad Decreto	Cantidad planta a 31 de diciembre de 2024	Vacantes
Directivo	27	24	3
Asesor	4	4	-
Profesional	231	204	27
Técnico	389	368	21
Asistencial	492	464	28
TOTAL	1.143	1.064	79

COMPOSICIÓN

A continuación, se mostrará la composición de las partidas que conforman los beneficios a los empleados a corte a 31 de diciembre de 2024 comparado con la vigencia 2023:

CONCEPTO	2024	2023	Variación	%
Beneficios a los empleados a corto plazo	4.370.420.100	5.014.712.861	- 644.292.761	-12,8%
Beneficios a los empleados a largo plazo	1.723.978.273	-	1.723.978.273	100,0%
Beneficios posempleo - pensiones	58.086.623.283	35.427.969.653	22.658.653.630	64,0%
Total BENEFICIOS A LOS EMPLEADOS	64.181.021.656	40.442.682.514	23.738.339.142	58,7%

Las cuentas por pagar de beneficios a los empleados presentaron un incremento del 58.7% en primera medida por la actualización del estudio correspondiente al cálculo actuarial realizado en la vigencia 2024, en donde el valor presente del mismo a 31 de diciembre de 2024 ascendió a **\$ 58.086.623.283,00**. De igual manera se realiza la clasificación correspondiente a las cesantías retroactivas de los funcionarios de la **AGENCIA LOGÍSTICA DE LAS FUERZAS MILITARES** que al corte de la vigencia 2024 ascienden a la suma de **\$ 1.723.978.273,00**.

Con lo anterior el desglose de los beneficios a los empleados y plan de activos se presenta a continuación:

CÓDIGO CONTABLE	NAT	DESCRIPCIÓN CONCEPTO	SALDOS A CORTES DE VIGENCIA		VARIACIÓN
			2024	2023	VALOR VARIACIÓN
2.5	Cr	BENEFICIOS A LOS EMPLEADOS	64.181.021.656	40.442.682.514	23.738.339.142
2.5.11	Cr	Beneficios a los empleados a corto plazo	4.370.420.100	5.014.712.861	- 644.292.761
2.5.12	Cr	Beneficios a los empleados a largo plazo	1.723.978.273	-	1.723.978.273
2.5.14	Cr	Beneficios posempleo - pensiones	58.086.623.283	35.427.969.653	22.658.653.630
	Db	PLAN DE ACTIVOS	18.782.539.675	14.345.684.385	4.436.855.290
1.9.04	Db	Para beneficios posempleo	18.782.539.675	14.345.684.385	4.436.855.290
(+) Beneficios		RESULTADO NETO DE LOS BENEFICIOS	45.398.481.981	26.096.998.129	19.301.483.852
(-) Plan de Activos		A corto plazo	4.370.420.100	5.014.712.861	- 644.292.761
		A largo plazo	1.723.978.273	-	1.723.978.273
		Por terminación del vínculo laboral o contractual	-	-	-
(=) NETO		Posempleo	39.304.083.608	21.082.285.268	18.221.798.340

22.1. BENEFICIOS A LOS EMPLEADOS A CORTO PLAZO

CONCEPTO	2024	2023	Variación	%
Nómina por pagar	18.450.712	161.007	18.289.705	11359,6%
Cesantías	14.818.095	1.422.741.380	- 1.407.923.285	-99,0%
Intereses sobre cesantías	1.750.250	1.577.733	172.517	10,9%
Vacaciones	1.521.802.027	1.236.096.000	285.706.027	23,1%
Prima de vacaciones	1.523.825.577	1.252.942.809	270.882.768	21,6%
Prima de servicios	748.149.277	642.919.398	105.229.879	16,4%
Bonificaciones	541.236.962	458.274.534	82.962.428	18,1%
Aportes a riesgos laborales	79.700	-	79.700	100,0%
Aportes a cajas de compensación familiar	307.500	-	307.500	100,0%
Total Beneficios a los empleados a corto plazo	4.370.420.100	5.014.712.861	- 644.292.761	-12,8%

Los beneficios a los empleados a corto plazo presentan una disminución del 12.8% comparado con la vigencia inmediatamente anterior, y se encuentran conformados por nóminas por pagar, cesantías, intereses sobre cesantías, vacaciones, prima de vacaciones, prima de servicios, bonificaciones y los aportes a riesgos laborales y a cajas de compensación familiar.

A través del Decreto 306 de 2024 expedido por la Presidencia de la República se fijaron las escalas de asignación básica de los empleos públicos de los empleados civiles no uniformados del Ministerio de Defensa Nacional, de sus entidades descentralizadas, adscritas y vinculadas, las Fuerzas Militares y la Policía Nacional, y de los servidores públicos del Departamento Administrativo de Seguridad - DAS - Suprimido, incorporados a la Policía Nacional, fijando un incremento del 10.88% motivo que justifica el incremento de este concepto.

A continuación se presentan los beneficios a los empleados a corto plazo segmentados geográficamente en cada una de las regionales que posee la entidad y la Oficina Principal:

CONCEPTO	2024	2023	Variación	%
Oficina Principal	1.479.890.432	2.165.224.434	- 685.334.002	-31,7%
Regional Amazonía	219.874.622	176.849.948	43.024.674	24,3%
Regional Antioquía Chocó	314.807.217	385.544.814	- 70.737.597	-18,3%
Regional Caribe	267.921.216	177.165.783	90.755.433	51,2%
Regional Centro	361.837.457	346.238.368	15.599.089	4,5%
Regional Llanos Orientales	286.357.263	275.690.418	10.666.845	3,9%
Regional Nororienté	274.625.336	329.087.306	- 54.461.970	-16,5%
Regional Norte	284.139.383	258.852.177	25.287.206	9,8%
Regional Pacífico	127.735.587	114.731.581	13.004.006	11,3%
Regional Sur	70.431.544	101.981.605	- 31.550.061	-30,9%
Regional Suroccidente	320.615.369	297.737.907	22.877.462	7,7%
Regional Tolima Grande	362.184.674	385.608.520	- 23.423.846	-6,1%
Total Beneficios a los empleados a corto plazo	4.370.420.100	5.014.712.861	- 644.292.761	-12,8%

22.2. BENEFICIOS A LOS EMPLEADOS A LARGO PLAZO

CONCEPTO	2024	2023	Variación	%
Cesantías retroactivas	1.723.978.273	-	1.723.978.273	100,0%
Total Beneficios a los empleados a largo plazo	1.723.978.273	-	1.723.978.273	100,0%

El saldo de Beneficios a largo plazo corresponde a las cesantías retroactivas del personal que se encuentra vinculado a la Entidad que hace parte del régimen de cesantías retroactivas encontrándose en poder del empleador durante la vigencia de su vinculación con la Entidad.

A continuación se presentan los beneficios a los empleados a largo plazo segmentados geográficamente en cada una de las regionales que posee la entidad y la Oficina Principal:

CONCEPTO	2024	2023	Variación	%
Oficina Principal	1.136.897.382	-	1.136.897.382	100,0%
Regional Amazonía	23.237.836	-	23.237.836	100,0%
Regional Antioquía Chocó	139.373.664	-	139.373.664	100,0%
Regional Centro	53.012.848	-	53.012.848	100,0%
Regional Llanos Orientales	54.286.906	-	54.286.906	100,0%
Regional Nororient	102.996.574	-	102.996.574	100,0%
Regional Norte	60.513.992	-	60.513.992	100,0%
Regional Sur	64.395.427	-	64.395.427	100,0%
Regional Suroccidente	53.442.816	-	53.442.816	100,0%
Regional Tolima Grande	35.820.828	-	35.820.828	100,0%
Total Beneficios a los empleados a largo plazo	1.723.978.273	-	1.723.978.273	100,0%

22.3. BENEFICIOS POSEMPLEO

Los beneficios posempleo corresponden al cálculo actuarial (pasivo pensional, cuotas partes y bonos pensionales) que posee la **AGENCIA LOGISTICA DE LAS FUERZAS MILITARES**.

El valor total del cálculo actuarial de la **AGENCIA LOGISTICA DE LAS FUERZAS MILITARES** por concepto del plan de jubilación y bonos pensionales con base en la información disponible y la metodología empleada a 31 de diciembre de 2024 para determinar el valor presente del mismo, se realiza por el actuario Juan Carlos Jaimes Muñoz, miembro de la Asociación Colombiana de Actuarios 89 y se realizaron los ajustes contables correspondientes con un saldo a diciembre 31 de 2024 por valor de **\$ 58.086.623.283,00** teniendo en cuenta lo establecido a través del procedimiento contable para el registro de los hechos económicos relacionados con el pasivo pensional y con los recursos que lo financian del marco normativo para entidades de gobierno establecido por la Contaduría General de la Nación.

Según el estudio correspondiente, la evaluación se realizó usando la información de los participantes proporcionada a corte octubre de 2024 y sus principales provisiones del plan son las siguientes:

1. La Pensión mensual de jubilación igual al 75% del promedio del salario, con un mínimo igual al 100% del salario mínimo más alto del país \$1,300,000 para el año 2024 y un máximo de 25

veces el mismo salario \$32,500,000 para el año 2024 (Artículo 35 de la Ley 100 de 1993 y Artículo 5 de la Ley 797 de 2003).

2. Para las personas cuyo derecho a la pensión se causó antes del 22 de julio de 2005 (la vigencia del Acto Legislativo 01 de 2005) se incluyeron las mesadas adicionales que deben pagarse en junio de cada año (igual al 100% de la pensión mensual hasta un tope de 15 salarios mínimos legales vigentes - Art. 142, Ley 100 de 1993 - y en diciembre de cada año, un monto igual a la pensión de jubilación – Art. 50, Ley 100 de 1993).
3. Las personas cuyo derecho a la pensión se cause a partir del 22 de julio de 2005 no podrán recibir más de trece (13) mesadas pensionales al año (se deja de recibir la mesada de junio). Se entiende que la pensión se causa cuando se cumplen todos los requisitos para acceder a ella, aun cuando no se hubiese efectuado el reconocimiento.
4. Se exceptúan de lo establecido por el inciso anterior, aquellas personas que perciban una pensión igual o inferior a tres (3) salarios mínimos legales mensuales vigentes, si la misma se causa antes del 31 de julio de 2011, quienes recibirán catorce (14) mesadas pensionales al año.
5. Igualmente se incluyó el valor correspondiente al auxilio funerario (equivalente al último salario base de cotización o al valor correspondiente a la última mesada pensional recibida, según sea el caso, sin ser inferior a 5 salarios mínimos legales vigentes, ni superior a 10 veces dicho salario – establecido en los artículos 51 y 86 de la Ley 100 de 1993) para el personal con pensión plena a cargo de la empresa, activos y retirados; de acuerdo con el literal b) del artículo 2 del Decreto 1517 de agosto 4 de 1998 modificado por el Decreto 051 de 2003.
6. Los trabajadores que hubiesen tenido 10 o más años de servicio al asumir los riesgos el ISS, en caso de ser despedidos sin justa causa después del 17 de octubre de 1985, tienen derecho al pago de la pensión proporcional de que habla el artículo 133 de la Ley 100 de 1993, con la obligación para el patrón de seguir cotizando al ISS hasta cumplir los requisitos exigidos por el Instituto para gozar de la pensión de vejez.
7. El régimen de transición establecido en la Ley 100 de 1993 y demás normas que desarrollen dicho régimen, no podrá extenderse más allá del 31 de julio de 2010; excepto para los trabajadores que estando en dicho régimen, además, tengan cotizadas al menos 750 semanas o su equivalente en tiempo de servicios a la entrada en vigencia del Acto Legislativo 01 de 2005, a los cuales se les mantendrá dicho régimen hasta el año 2014.

Ahora bien, en la subcuenta correspondiente al Plan de activos para beneficios posempleo se encuentra el valor de **\$ 18.782.539.675,00**, el cual se encuentra representado en dos fiducias actualmente la primera constituida con la FIDUCIARIA LA PREVISORA S.A. identificada con NIT 860.525.148 por un valor de **\$ 13.381.107.241,00** y la segunda, constituida con la FIDUCIARIA CENTRAL S.A. identificada con NIT 800.171.372 por un valor de **\$ 5.401.432.434,00**. Ahora bien, las variaciones que presentan estas fiducias corresponden a los rendimientos efectivos causados durante la vigencia 2024 y la inyección de **\$ 3.000.000.000,00** a la Fiduciaria Central.

A continuación se presenta el detalle de los beneficios posempleo – pensiones por sus modalidades de pensiones actuales, futuras pensiones y cuotas partes de pensiones comparados con la vigencia inmediatamente anterior:

CONCEPTO	2024	2023	Variación	%
Cálculo actuarial de pensiones actuales	19.593.312.213	13.956.776.587	5.636.535.626	40,4%
Cálculo actuarial de futuras pensiones	37.460.949.293	21.100.880.955	16.360.068.338	77,5%
Cálculo actuarial de cuotas partes de pensiones	1.032.361.777	370.312.111	662.049.666	178,8%
Total Beneficios posempleo - pensiones	58.086.623.283	35.427.969.653	22.658.653.630	64,0%

De igual manera, se presenta la segmentación geográfica de los beneficios posempleo en la Oficina Principal que es donde se encuentra registrado este pasivo así:

CONCEPTO	2024	2023	Variación	%
Oficina Principal	58.086.623.283	35.427.969.653	22.658.653.630	64,0%
Total Beneficios posempleo - pensiones	58.086.623.283	35.427.969.653	22.658.653.630	64,0%

NOTA 23. PROVISIONES

La **AGENCIA LOGÍSTICA DE LAS FUERZAS MILITARES** reconoce como provisiones, los pasivos a cargo de la entidad que estén sujetos a condiciones de incertidumbre en relación con su cuantía y/o vencimiento.

COMPOSICIÓN

CONCEPTO	2024	2023	Variación	%	
Litigios y demandas	3.289.302.184	3.428.075.247	-	138.773.063	-4,0%
Total PROVISIONES	3.289.302.184	3.428.075.247	-	138.773.063	-4,0%

Los litigios y demandas de la **AGENCIA LOGÍSTICA DE LAS FUERZAS MILITARES** presentan una disminución correspondiente al 4.0% en ocasión a las provisiones generadas o que se reversaron con ocasión a pagos o procesos que salieron de litigio en la vigencia 2024, de acuerdo a la información suministrada por la Oficina Asesora Jurídica de la entidad y que fue reportada en el aplicativo e-KOGUI.

23.1. LITIGIOS Y DEMANDAS

CONCEPTO	2024	2023	Variación	%	
Administrativas	3.231.553.855	3.428.075.247	-	196.521.392	-5,7%
Laborales	57.748.329	-	57.748.329	0,0%	
Total Litigios y demandas	3.289.302.184	3.428.075.247	-	138.773.063	-4,0%

Ahora bien los procesos administrativos y laborales que comprenden este saldo son los siguientes:

LITIGIOS EN CONTRA DE LA ENTIDAD			
PROCESO	NOMBRE	SALDO	DESCRIPCIÓN
68001233300020150151400	UNIÓN TEMPORAL PUESTO FLUVIAL 31	2.776.116.549	Declarar mayores cantidades de obra del consecuente desequilibrio económico del Contrato de Obra 289.
11001334305920200024800	SOCIEDAD ACTIVOS ESPECIALES SAS	29.732.068	Declarar administrativamente responsable a la Agencia por el daño causado por el incumplimiento de las obligaciones como destinatario del vehículo de placa XKF465.
11001310503020190003900	RAFAEL DUARTE CALDERON	57.748.329	Declarar la configuración de un contrato realidad (Contrato de Trabajo). Condenar a la ALFM al pago de prestaciones sociales, salarios y demás derechos dejados de percibir e indemnización por despido injustificado.
54001233300020180036300	LUIS GUILLERMO RODRIGUEZ ORTEGA	425.705.238	Declarar la nulidad de los actos administrativos que declararon el siniestro e hicieron efectiva la garantía, dentro del contrato para la construcción de los alojamientos en Tibú.
Total litigios y demandas		3.289.302.184	

De igual manera, se presenta la segmentación geográfica de los litigios y demandas administrativos y laborales en la Oficina Principal que es donde se encuentra registrado esta provisión así:

CONCEPTO	2024	2023	Variación	%
Oficina Principal	3.289.302.184	3.428.075.247 -	138.773.063	-4,0%
Total Litigios y demandas	3.289.302.184	3.428.075.247 -	138.773.063	-4,0%

NOTA 24. OTROS PASIVOS

COMPOSICIÓN

A continuación, se mostrará la composición de las partidas que conforman los otros pasivos a corte a 31 de diciembre de 2024 comparado con la vigencia 2023:

CONCEPTO	2024	2023	Variación	%
Avances y anticipos recibidos	10.841.219.387	10.884.366.833 -	43.147.446	-0,4%
Recursos recibidos en administración	50.694.360.238	63.968.337.191 -	13.273.976.953	-20,8%
Ingresos recibidos por anticipado	22.049.742.000	-	22.049.742.000	100,0%
Otros pasivos diferidos	1.745.236.030	1.458.899.487	286.336.543	19,6%
Total OTROS PASIVOS	85.330.557.655	76.311.603.511	9.018.954.144	11,8%

Avances y anticipos recibidos

CONCEPTO	2024	2023	Variación	%
Anticipos sobre convenios y acuerdos	10.841.219.387	10.884.366.833 -	43.147.446	-0,4%
Total Avances y anticipos recibidos	10.841.219.387	10.884.366.833 -	43.147.446	-0,4%

Los anticipos y avances recibidos que posee la **AGENCIA LOGÍSTICA DE LAS FUERZAS MILITARES** presentan una disminución correspondiente al 0.4% y el detalle de estos corresponde a:

AVANCES Y ANTICIPOS				
CONTRATO	NOMBRE	SALDO	OBJETO	
AC-012060-12-ECE	ECOPETROL	599.814	Construcción de las nuevas instalaciones del Puesto Fluvial avanzado de Infantería de Marina No. 31 de la Armada Nacional, con sede de Barrancabermeja (Santander) de acuerdo con los estudios, diseños y planos aprobados por la armada nacional y suministros de ecopetrol, que hacen parte integral de la presente acta de acuerdo, así como los diseños detallados y la construcción de la extensión del muelle flotante de acuerdo con ingeniería conceptual aportada por Ecopetrol S.A.	
CI-001441-13-JIG	MINISTERIO DE DEFENSA	8.200.356	Contrucción del proyecto centro de rehabilitación funcional batallón de sanidad CRF BASAN Ubicado en el cantón caldas de la ciudad de bogota y la interventoría que se derive de ella.	
CO-230724-24-EEU	EMBAJADA DE LOS ESTADOS UNIDOS DE AMERICA	712.598.367	Suministro de combustible derivada de la oferta comercial No. 2024120210039791	
CI-016059-20-PON	POLICIA ANTINARCOTICOS	2.041.049	Operación logística integral de erradicación de cultivos ilícitos.	
Total avances y anticipos		10.841.219.387		

De igual manera, se presenta la segmentación geográfica de los avances y anticipos recibidos en la Oficina Principal que es donde se encuentra registrado este pasivo así:

CONCEPTO	2024	2023	Variación	%
Oficina Principal	10.841.219.387	10.884.366.833 -	43.147.446	-0,4%
Total Avances y anticipos recibidos	10.841.219.387	10.884.366.833 -	43.147.446	-0,4%

Recursos recibidos en administración

CONCEPTO	2024	2023	Variación	%
En administración	50.694.360.238	63.968.337.191 -	13.273.976.953	-20,8%
Total Recursos recibidos en administración	50.694.360.238	63.968.337.191 -	13.273.976.953	-20,8%

Los recursos recibidos en administración que posee la **AGENCIA LOGÍSTICA DE LAS FUERZAS MILITARES** presentan una disminución correspondiente al 20.8% en ocasión a la legalización de los recursos recibidos en virtud de los contratos interadministrativos suscritos y el detalle de estos por tercero se presenta a continuación:

RECURSOS RECIBIDOS EN ADMINISTRACIÓN		
TERCERO	RAZON SOCIAL	VALOR
830.114.475	MINISTERIO DEL INTERIOR	59.790.128.506
800.130.632	EJERCITO NACIONAL CONTADURIA PRINCIPAL DEL COMANDO DEL EJERCITO	39.073.195
800.141.644	BASE NAVAL ARC BOGOTA	397.807.801
899.999.068	ECOPETROL S A	522.539.909
800.090.823	EMBAJADA DE LOS ESTADOS UNIDOS DE AMERICA	142.781.632
900.377.365	OLEODUCTO BICENTENARIO DE COLOMBIA S.A.S.	2.064.878
999.999.999	TERCERO GENERICO	500.646.931
Total avances y anticipos recibidos		61.395.042.852

De igual manera, se presenta la segmentación geográfica de los recursos recibidos en administración en la Oficina Principal y regionales de la entidad que es donde se encuentra registrado este pasivo así:

CONCEPTO	2024	2023	Variación	%
Oficina Principal	50.555.556.548	63.829.533.501 -	13.273.976.953	-20,8%
Regional Caribe	5.869.638	5.869.638	-	0,0%
Regional Centro	691.322	691.322	-	0,0%
Regional Nororient	10.795.302	10.795.302	-	0,0%
Regional Norte	38.859.766	38.859.766	-	0,0%
Regional Tolima Grande	82.587.662	82.587.662	-	0,0%
Total Recursos recibidos en administración	50.694.360.238	63.968.337.191 -	13.273.976.953	-20,8%

Ingresos recibidos por anticipado

CONCEPTO	2024	2023	Variación	%
Otros ingresos recibidos por anticipado	22.049.742.000	-	22.049.742.000	100,0%
Total Ingresos recibidos por anticipado	22.049.742.000	-	22.049.742.000	100,0%

Los ingresos recibidos por anticipado presentan un incremento del 100,0% en lo concerniente al ingreso recibido por anticipado que fue facturado a la Unidad Nacional de Protección en virtud del del Contrato Interadministrativo No. 2494 de 2023 en el mes de diciembre de 2024 para la adquisición de camionetas blindadas.

De igual manera, se presenta la segmentación geográfica de los ingresos recibidos por anticipado en la Oficina Principal que es donde se encuentra registrado este pasivo así:

CONCEPTO	2024	2023	Variación	%
Oficina Principal	22.049.742.000	-	22.049.742.000	100,0%
Total Ingresos recibidos por anticipado	22.049.742.000	-	22.049.742.000	100,0%

Otros pasivos diferidos

CONCEPTO	2024	2023	Variación	%
Otros pasivos diferidos	1.745.236.030	1.458.899.487	286.336.543	19,6%
Total Otros pasivos diferidos	1.745.236.030	1.458.899.487	286.336.543	19,6%

Los depósitos recibidos en garantía por valor de **\$ 1.745.236.030,00** presentan un incremento del 19.6% respecto a la vigencia inmediatamente anterior y comprenden el Fondo de Protección de Cartera, un valor que se descuenta en el desembolso de los préstamos otorgados por la **AGENCIA LOGÍSTICA DE LAS FUERZAS MILITARES**.

Los valores en el fondo de protección de deuda han sido pactados en el pagaré y la libranza que acepta cada deudor, descontados por una única vez en el momento del desembolso y corresponde al 2% del préstamo. Este valor se reclasificó de pasivo corriente a no corriente en la vigencia 2023 de acuerdo a la Resolución 693 del 12 de mayo de 2022 la cual reglamenta que estos recursos deben proteger los dineros prestados a los usuarios del servicio por los siguientes conceptos:

1. Cuando fallezca el deudor
2. Una vez agotadas las etapas y gestiones de cobro legales permitidas y establecidas para la recuperación de la cartera, señaladas en el manual de créditos
3. Ante la insolvencia económica de una persona natural, declarada por juzgado competente.
4. Suplantación de deudor declarada mediante fallo judicial.

La **AGENCIA LOGÍSTICA DE LAS FUERZAS MILITARES** realiza permanentemente la revisión de estos otros pasivos diferidos para generar la depuración contable en coordinación con las diferentes unidades de negocio y la Subdirección de Contratos y/o Jurídica.

De igual manera, se presenta la segmentación geográfica de los otros pasivos diferidos en la Oficina Principal que es donde se encuentra registrado este pasivo así:

CONCEPTO	2024	2023	Variación	%
Oficina Principal	1.745.236.030	1.458.899.487	286.336.543	19,6%
Total Otros pasivos diferidos	1.745.236.030	1.458.899.487	286.336.543	19,6%

NOTA 25. ACTIVOS Y PASIVOS CONTINGENTES

25.1. ACTIVOS CONTINGENTES

Los activos contingentes no son objeto de reconocimiento en los estados financieros. Un activo contingente es un activo de naturaleza posible surgido a raíz de sucesos pasados, cuya existencia se confirmará solo por la ocurrencia o, en su caso, por la no ocurrencia de uno o más eventos inciertos en el futuro que no están enteramente bajo el control de la entidad.

Los activos contingentes se evaluarán de forma continuada, con el fin de asegurar que su evolución se refleje apropiadamente en los estados financieros. En caso de que la entrada de beneficios económicos o potencial de servicio a la entidad pase a ser prácticamente cierta, se procederá al reconocimiento del ingreso y del activo en los estados financieros del período en el que dicho cambio tenga lugar.

COMPOSICIÓN

A continuación, se mostrará la composición de las partidas que conforman los activos contingentes a corte a 31 de diciembre de 2024 comparado con la vigencia 2023:

CONCEPTO	2024	2023	Variación	%
ACTIVOS CONTINGENTES	60.980.471.423	61.629.644.897 -	649.173.474	-1,1%
Total ACTIVOS CONTINGENTES	60.980.471.423	61.629.644.897 -	649.173.474	-1,1%

25.1.1. REVELACIONES GENERALES

CONCEPTO	2024	2023	Variación	%
Litigios y mecanismos alternativos de solución de conflictos	57.921.263.873	58.570.437.347 -	649.173.474	-1,1%
Otros activos contingentes	3.059.207.550	3.059.207.550	-	0,0%
Total ACTIVOS CONTINGENTES	60.980.471.423	61.629.644.897 -	649.173.474	-1,1%

Ahora bien, los litigios y mecanismos alternativos de solución de conflictos se presentan a continuación los cuales se encuentran civiles, penales y administrativas con una variación del 1.1% teniendo en cuenta la información suministrada por la Oficina Asesora Jurídica y lo reportado a través del aplicativo e-KOGUI.

Litigios y mecanismos alternativos de solución de conflictos

CONCEPTO	2024	2023	Variación	%
Civiles	9.797.476.123	9.940.068.479 -	142.592.356	-1,4%
Penales	14.349.976.825	14.285.271.485	64.705.340	0,5%
Administrativas	33.773.810.925	34.345.097.383 -	571.286.458	-1,7%
Total Litigios y mecanismos alternativos de solución de conflictos	57.921.263.873	58.570.437.347 -	649.173.474	-1,1%

A continuación, se presenta la segmentación geográfica de los litigios civiles, penales y administrativos así:

Litigios Civiles

CONCEPTO	2024	2023	Variación	%
Oficina Principal	9.786.680.821	9.929.273.177 -	142.592.356	-1,4%
Regional Nororiente	10.795.302	10.795.302	-	0,0%
Total Civiles	9.797.476.123	9.940.068.479 -	142.592.356	-1,4%

Litigios Penales

CONCEPTO	2024	2023	Variación	%
Oficina Principal	14.341.795.378	14.277.090.038	64.705.340	0,5%
Regional Antioquía Chocó	8.181.447	8.181.447	-	0,0%
Total Penales	14.349.976.825	14.285.271.485	64.705.340	0,5%

Litigios Administrativos

CONCEPTO	2024	2023	Variación	%
Oficina Principal	33.473.151.283	34.031.263.037 -	558.111.754	-1,6%
Regional Caribe	204.300.064	204.300.064	-	0,0%
Regional Centro	61.010.742	74.185.446 -	13.174.704	-17,8%
Regional Nororiente	35.348.836	35.348.836	-	0,0%
Total Administrativas	33.773.810.925	34.345.097.383 -	571.286.458	-1,7%

Otros activos contingentes

CONCEPTO	2024	2023	Variación	%
Otros activos contingentes	3.059.207.550	3.059.207.550	-	0,0%
Total Otros activos contingentes	3.059.207.550	3.059.207.550	-	0,0%

Los otros activos contingentes no presentan variación y corresponden al Proceso de Jurisdicción Coactiva No. J-1761 CGN Auto 257 del 09 de agosto de 2019: ejecutado RED BYTE TECH S.A. – En liquidación NIT 900.103.440-5, fallo con responsabilidad fiscal. En las consideraciones se indica que la aseguradora La previsora S.A. mediante Oficio No. 2018ER0105086 informó que realizó Consignación No. 03031517 a favor del Tesoro Nacional por la suma de **\$ 3.059.207.550,00**, el día 24 de septiembre de 2018. Este pago fue realizado con la cobertura de cumplimiento de la Póliza No. 1017418 que ampara el Contrato No. 165 del 06 de noviembre de 2008 celebrado entre la **AGENCIA LOGÍSTICA DE LAS FUERZAS MILITARES** y la Unión Temporal RED BYTE TECH S.A.

A continuación, se presenta la segmentación geográfica de los otros activos contingentes así:

CONCEPTO	2024	2023	Variación	%
Oficina Principal	3.059.207.550	3.059.207.550	-	0,0%
Total Otros activos contingentes	3.059.207.550	3.059.207.550	-	0,0%

25.2. PASIVOS CONTINGENTES

Los pasivos contingentes no son objeto de reconocimiento en los estados financieros. Un pasivo contingente corresponde a una obligación posible surgida a raíz de sucesos pasados, cuya existencia

quedará confirmada sólo si llegan a ocurrir, o si no llegan a ocurrir uno o más sucesos futuros inciertos que no estén enteramente bajo el control de la entidad. Un pasivo contingente también corresponde a toda obligación presente, surgida a raíz de sucesos pasados, pero no reconocidos en los estados financieros, bien sea porque no es probable que, para satisfacerla, se requiera que la **AGENCIA LOGÍSTICA DE LAS FUERZAS MILITARES**, tenga que desprenderse de recursos que incorporen beneficios económicos o potencial de servicio; o bien sea porque no puede estimarse el valor de la obligación con la suficiente fiabilidad.

Los pasivos contingentes se evaluarán de forma continuada, con el fin de asegurar que su evolución se refleje apropiadamente en los estados financieros. En caso de que la salida de recursos sea probable y que se obtenga una medición fiable de la obligación, se procederá al reconocimiento del pasivo en los estados financieros del período en el que dicho cambio tenga lugar.

COMPOSICIÓN

A continuación, se mostrará la composición de las partidas que conforman los pasivos contingentes a corte a 31 de diciembre de 2024 comparado con la vigencia 2023:

CONCEPTO	2024	2023	Variación	%
PASIVOS CONTINGENTES	188.412.436.545	189.064.994.940 -	652.558.395	-0,3%
Total PASIVOS CONTINGENTES	188.412.436.545	189.064.994.940 -	652.558.395	-0,3%

25.2.1. REVELACIONES GENERALES

CONCEPTO	2024	2023	Variación	%
Litigios y mecanismos alternativos de solución de conflictos	188.412.436.545	189.064.994.940 -	652.558.395	-0,3%
Total PASIVOS CONTINGENTES	188.412.436.545	189.064.994.940 -	652.558.395	-0,3%

Litigios y mecanismos alternativos de solución de conflictos

CONCEPTO	2024	2023	Variación	%
Laborales	1.710.563.224	462.215.443	1.248.347.781	270,1%
Administrativos	186.701.873.321	188.602.779.497 -	1.900.906.176	-1,0%
Total Litigios y mecanismos alternativos de solución de conflictos	188.412.436.545	189.064.994.940 -	652.558.395	-0,3%

Ahora bien, los litigios y mecanismos alternativos de solución de conflictos se presentan a continuación los cuales se encuentran civiles, penales y administrativas con una variación del 0.3% teniendo en cuenta la información suministrada por la Oficina Asesora Jurídica y lo reportado a través del aplicativo e-KOGUI.

A continuación, se presenta la segmentación geográfica de los litigios laborales y administrativos así:

Litigios Laborales

CONCEPTO	2024	2023	Variación	%
Oficina Principal	1.710.563.224	462.215.443	1.248.347.781	270,1%
Total Laborales	1.710.563.224	462.215.443	1.248.347.781	270,1%

Litigios Administrativos

CONCEPTO	2024	2023	Variación	%
Oficina Principal	186.701.873.321	188.602.779.497 -	1.900.906.176	-1,0%
Total Administrativos	186.701.873.321	188.602.779.497 -	1.900.906.176	-1,0%

NOTA 26. CUENTAS DE ORDEN

26.1. CUENTAS DE ORDEN DEUDORAS

En la cuenta de responsabilidades en proceso se controlan los procesos concernientes a investigaciones por responsabilidades fiscales tanto de la oficina principal como de las once regionales de la ALFM a nivel nacional.

Las partidas más destacadas corresponden a las siguientes:

1. **Oficina Principal PROCESO No. IP201900592 DENUNCIA 2018-137377-82111-D \$ 1.061.799.896,00** (Indagación preliminar No. 2019 00592 denuncia 2018-131377-82111)
2. **Regional Caribe PROCESO No. PRF-2017-01991** por valor de \$ **3.326.595.304,00**
3. **Regional Llanos PROCESO No. PRF-89112-2020-37969 \$ 1.171.183.774,00** (Novedades Contrato de obra No. 001-234-2015 Consorcio FORTUL 2016, reconocimiento económico injustificado al contratista).

Dentro de las sanciones de procesos disciplinarios y correspondiente a la variación de la diferencia frente a la vigencia 2022 se destaca:

1. **Regional Norte PROCESO No. 01-ALDG-2023 \$ 1.072.450.255,00** (Presunta pérdida de inventarios en el CAD Malambo por valor de \$1.072.450.255 (Luis Rafael Mariano Guerra, Abel Fuentes Parras, Johan Andrés de Alba Pacheco, Richard Manuel Orozco)

COMPOSICIÓN

A continuación, se mostrará la composición de las partidas que conforman las cuentas de orden deudoras a corte a 31 de diciembre de 2024 comparado con la vigencia 2023:

CONCEPTO	2024	2023	Variación	%
ACTIVOS CONTINGENTES	60.980.471.423	61.629.644.897 -	649.173.474	-1,1%
DEUDORAS DE CONTROL	19.019.815.957	17.318.774.436	1.701.041.521	9,8%
DEUDORAS POR CONTRA (CR)	- 80.000.287.380 -	78.948.419.333 -	1.051.868.047	1,3%
Total CUENTAS DE ORDEN DEUDORAS DE CONTROL	-	-	-	0,0%

Activos Contingentes

CONCEPTO	2024	2023	Variación	%
Litigios y mecanismos alternativos de solución de conflictos	57.921.263.873	58.570.437.347 -	649.173.474	-1,1%
Otros activos contingentes	3.059.207.550	3.059.207.550	-	0,0%
Total ACTIVOS CONTINGENTES	60.980.471.423	61.629.644.897 -	649.173.474	-1,1%

Litigios y mecanismos alternativos de solución de conflictos

CONCEPTO	2024	2023	Variación	%
Civiles	9.797.476.123	9.940.068.479 -	142.592.356	-1,4%
Penales	14.349.976.825	14.285.271.485	64.705.340	0,5%
Administrativas	33.773.810.925	34.345.097.383 -	571.286.458	-1,7%
Total Litigios y mecanismos alternativos de solución de conflictos	57.921.263.873	58.570.437.347 -	649.173.474	-1,1%

A continuación se presentará el detalle de los litigios y mecanismos alternativos de solución de conflictos correspondientes a cada una de las sociedades que posee la entidad así:

Civiles

CONCEPTO	2024	2023	Variación	%
Oficina Principal	9.786.680.821	9.929.273.177 -	142.592.356	-1,4%
Regional Nororienté	10.795.302	10.795.302	-	0,0%
Total Civiles	9.797.476.123	9.940.068.479 -	142.592.356	-1,4%

Penales

CONCEPTO	2024	2023	Variación	%
Oficina Principal	14.341.795.378	14.277.090.038	64.705.340	0,5%
Regional Antioquia Chocó	8.181.447	8.181.447	-	0,0%
Total Penales	14.349.976.825	14.285.271.485	64.705.340	0,5%

Administrativas

CONCEPTO	2024	2023	Variación	%
Oficina Principal	33.473.151.283	34.031.263.037 -	558.111.754	-1,6%
Regional Caribe	204.300.064	204.300.064	-	0,0%
Regional Centro	61.010.742	74.185.446 -	13.174.704	-17,8%
Regional Nororienté	35.348.836	35.348.836	-	0,0%
Total Administrativas	33.773.810.925	34.345.097.383 -	571.286.458	-1,7%

Otros activos contingentes

CONCEPTO	2024	2023	Variación	%
Otros activos contingentes	3.059.207.550	3.059.207.550	-	0,0%
Total Otros activos contingentes	3.059.207.550	3.059.207.550	-	0,0%

A continuación se presentará el detalle de los otros activos contingentes correspondientes a cada una de las sociedades que posee la entidad así:

Otros activos contingentes

CONCEPTO	2024	2023	Variación	%
Oficina Principal	3.059.207.550	3.059.207.550	-	0,0%
Total Otros activos contingentes	3.059.207.550	3.059.207.550	-	0,0%

Deudoras de control

CONCEPTO	2024	2023	Variación	%
Bienes y derechos retirados	300.198.125	433.098.161 -	132.900.036	-30,7%
Bienes entregados a terceros	1.894.294.118	1.688.271.504	206.022.614	12,2%
Responsabilidades en proceso	8.691.717.191	8.604.263.052	87.454.139	1,0%
Otras cuentas deudoras de control	8.133.606.523	6.593.141.719	1.540.464.804	23,4%
Total DEUDORAS DE CONTROL	19.019.815.957	17.318.774.436	1.701.041.521	9,8%

Bienes y derechos retirados

CONCEPTO	2024	2023	Variación	%
Propiedades, planta y equipo	166.040.928	298.940.964 -	132.900.036	-44,5%
Inventarios	134.157.197	134.157.197	-	0,0%
Total Bienes y derechos retirados	300.198.125	433.098.161 -	132.900.036	-30,7%

A continuación se presentará el detalle de los bienes y derechos retirados correspondientes a cada una de las sociedades que posee la entidad así:

Propiedades, planta y equipo

CONCEPTO	2024	2023	Variación	%
Oficina Principal	-	12.260.000 -	12.260.000	-100,0%
Regional Llanos Orientales	17.000.000	17.000.000	-	0,0%
Regional Nororiente	1	120.640.000 -	120.639.999	-100,0%
Regional Norte	15.000.000	15.000.000	-	0,0%
Regional Pacífico	101.505.280	101.505.285 -	5	0,0%
Regional Sur	32.535.647	32.535.679 -	32	0,0%
Total Propiedades, planta y equipo	166.040.928	298.940.964 -	132.900.036	-44,5%

Inventarios

CONCEPTO	2024	2023	Variación	%
Regional Amazonía	134.157.197	134.157.197	-	0,0%
Total Inventarios	134.157.197	134.157.197	-	0,0%

Bienes entregados a terceros

CONCEPTO	2024	2023	Variación	%
Propiedades, planta y equipo	1.194.318.918	988.296.304	206.022.614	20,8%
Otros bienes entregados a terceros	699.975.200	699.975.200	-	0,0%
Total Bienes entregados a terceros	1.894.294.118	1.688.271.504	206.022.614	12,2%

A continuación se presentará el detalle de los bienes entregados a terceros correspondientes a cada una de las sociedades que posee la entidad así:

Propiedades, planta y equipo

CONCEPTO	2024	2023	Variación	%
Oficina Principal	673.815.668	673.815.668	-	0,0%
Regional Amazonía	211.832.730	-	211.832.730	100,0%
Regional Caribe	36.341.351	42.151.544	- 5.810.193	-13,8%
Regional Llanos Orientales	77	-	77	100,0%
Regional Sur	272.329.092	272.329.092	-	0,0%
Total Propiedades, planta y equipo	1.194.318.918	988.296.304	206.022.614	20,8%

Otros bienes entregados a terceros

CONCEPTO	2024	2023	Variación	%
Regional Pacífico	599.975.200	599.975.200	-	0,0%
Regional Sur	100.000.000	100.000.000	-	0,0%
Total Otros bienes entregados a terceros	699.975.200	699.975.200	-	0,0%

Responsabilidades en proceso

CONCEPTO	2024	2023	Variación	%
Internas	8.691.717.191	8.604.263.052	87.454.139	1,0%
Total Responsabilidades en proceso	8.691.717.191	8.604.263.052	87.454.139	1,0%

A continuación se presentará el detalle de las responsabilidades en proceso correspondientes a cada una de las sociedades que posee la entidad así:

Responsabilidades internas

CONCEPTO	2024	2023	Variación	%
Oficina Principal	2.181.724.338	2.181.104.338	620.000	0,0%
Regional Amazonía	9.371.881	27.823.706	- 18.451.825	-66,3%
Regional Antioquía Chocó	377.992.305	-	377.992.305	100,0%
Regional Caribe	3.334.978.786	3.334.978.786	-	0,0%
Regional Centro	13.866.026	-	13.866.026	100,0%
Regional Llanos Orientales	1.229.397.725	1.288.311.492	- 58.913.767	-4,6%
Regional Nororiental	-	268.813.301	- 268.813.301	-100,0%
Regional Norte	1.072.450.255	1.072.450.255	-	0,0%
Regional Pacífico	41.714.239	41.714.239	-	0,0%
Regional Suroccidente	-	1.416.929	- 1.416.929	-100,0%
Regional Tolima Grande	430.221.636	387.650.006	42.571.630	11,0%
Total Internas	8.691.717.191	8.604.263.052	87.454.139	1,0%

Otras cuentas deudoras de control

CONCEPTO	2024	2023	Variación	%
Otras cuentas deudoras de control	8.133.606.523	6.593.141.719	1.540.464.804	23,4%
Total Otras cuentas deudoras de control	8.133.606.523	6.593.141.719	1.540.464.804	23,4%

A continuación se presentará el detalle de las otras cuentas deudoras de control correspondientes a cada una de las sociedades que posee la entidad así:

Otras cuentas deudoras de control

CONCEPTO	2024	2023	Variación	%
Oficina Principal	3.593.864.982	3.433.590.773	160.274.209	4,7%
Regional Amazonía	353.092.277	244.704.708	108.387.569	44,3%
Regional Antioquía Chocó	1.175.153.306	1.161.485.487	13.667.819	1,2%
Regional Caribe	207.203.611	199.388.774	7.814.837	3,9%
Regional Centro	483.624.837	78.819.848	404.804.989	513,6%
Regional Llanos Orientales	429.491.881	388.310.240	41.181.641	10,6%
Regional Nororienté	438.869.872	220.377.269	218.492.603	99,1%
Regional Norte	336.139.907	197.881.826	138.258.081	69,9%
Regional Pacífico	206.851.445	168.013.011	38.838.434	23,1%
Regional Sur	69.872.894	401	69.872.493	17424561,8%
Regional Suroccidente	432.325.117	112.263.856	320.061.261	285,1%
Regional Tolima Grande	407.116.394	388.305.526	18.810.868	4,8%
Total Otras cuentas deudoras de control	8.133.606.523	6.593.141.719	1.540.464.804	23,4%

Deudoras por contra (CR)

CONCEPTO	2024	2023	Variación	%
Activos contingentes por contra (cr)	- 60.995.471.423	- 61.644.644.897	649.173.474	-1,1%
Deudoras de control por contra (cr)	- 19.004.815.957	- 17.303.774.436	1.701.041.521	9,8%
Total DEUDORAS POR CONTRA (CR)	- 80.000.287.380	- 78.948.419.333	1.051.868.047	1,3%

Activos contingentes por contra (cr)

CONCEPTO	2024	2023	Variación	%
Litigios y mecanismos alternativos de solución de conflictos	- 57.921.263.873	- 58.570.437.347	649.173.474	-1,1%
Otros activos contingentes por contra	- 3.074.207.550	- 3.074.207.550	-	0,0%
Total Activos contingentes por contra (cr)	- 60.995.471.423	- 61.644.644.897	649.173.474	-1,1%

A continuación se presentará el detalle de los activos contingentes por contra (cr) correspondientes a cada una de las sociedades que posee la entidad así:

Litigios y mecanismos alternativos de solución de conflictos

CONCEPTO	2024	2023	Variación	%
Oficina Principal	- 57.601.627.482	- 58.237.626.252	635.998.770	-1,1%
Regional Antioquía Chocó	- 8.181.447	- 8.181.447	-	0,0%
Regional Caribe	- 204.300.064	- 204.300.064	-	0,0%
Regional Centro	- 61.010.742	- 74.185.446	13.174.704	-17,8%
Regional Nororienté	- 46.144.138	- 46.144.138	-	0,0%
Total Litigios y mecanismos alternativos de solución de conflictos	- 57.921.263.873	- 58.570.437.347	649.173.474	-1,1%

Otros activos contingentes por contra

CONCEPTO	2024	2023	Variación	%
Oficina Principal	- 3.059.207.550	- 3.059.207.550	-	0,0%
Regional Norte	- 15.000.000	- 15.000.000	-	0,0%
Total Otros activos contingentes por contra	- 3.074.207.550	- 3.074.207.550	-	0,0%

Deudoras de control por contra (cr)

CONCEPTO	2024	2023	Variación	%
Bienes y derechos retirados	- 151.040.928	- 283.940.963	132.900.035	-46,8%
Bienes entregados a terceros	- 1.894.294.041	- 1.688.271.504	206.022.537	12,2%
Responsabilidades en proceso	- 8.691.717.191	- 8.604.263.052	87.454.139	1,0%
Otras cuentas deudoras de control por el contra	- 8.267.763.797	- 6.727.298.917	1.540.464.880	22,9%
Total Deudoras de control por contra (cr)	- 19.004.815.957	- 17.303.774.436	1.701.041.521	9,8%

A continuación se presentará el detalle de las cuentas deudoras de control por contra (cr) correspondientes a cada una de las sociedades que posee la entidad así:

Bienes y derechos retirados

CONCEPTO	2024	2023	Variación	%
Oficina Principal	- -	12.260.000	12.260.000	-100,0%
Regional Llanos Orientales	- 17.000.000	- 17.000.000	-	0,0%
Regional Nororiental	- 1	120.640.000	120.639.999	-100,0%
Regional Pacífico	- 101.505.280	- 101.505.284	4	0,0%
Regional Sur	- 32.535.647	- 32.535.679	32	0,0%
Total Bienes y derechos retirados	- 151.040.928	- 283.940.963	132.900.035	-46,8%

Bienes entregados a terceros

CONCEPTO	2024	2023	Variación	%
Oficina Principal	- 673.815.668	- 673.815.668	-	0,0%
Regional Amazonía	- 211.832.730	- -	211.832.730	100,0%
Regional Caribe	- 36.341.351	- 42.151.544	5.810.193	-13,8%
Regional Pacífico	- 599.975.200	- 599.975.200	-	0,0%
Regional Sur	- 372.329.092	- 372.329.092	-	0,0%
Total Bienes entregados a terceros	- 1.894.294.041	- 1.688.271.504	206.022.537	12,2%

Responsabilidades en proceso

CONCEPTO	2024	2023	Variación	%
Oficina Principal	- 2.181.724.338	- 2.181.104.338	620.000	0,0%
Regional Amazonía	- 9.371.881	- 27.823.706	18.451.825	-66,3%
Regional Antioquia Chocó	- 377.992.305	- -	377.992.305	100,0%
Regional Caribe	- 3.334.978.786	- 3.334.978.786	-	0,0%
Regional Centro	- 13.866.026	- -	13.866.026	100,0%
Regional Llanos Orientales	- 1.229.397.725	- 1.288.311.492	58.913.767	-4,6%
Regional Nororiental	- -	- 268.813.301	268.813.301	-100,0%
Regional Norte	- 1.072.450.255	- 1.072.450.255	-	0,0%
Regional Pacífico	- 41.714.239	- 41.714.239	-	0,0%
Regional Suroccidente	- -	- 1.416.929	1.416.929	-100,0%
Regional Tolima Grande	- 430.221.636	- 387.650.006	42.571.630	11,0%
Total Responsabilidades en proceso	- 8.691.717.191	- 8.604.263.052	87.454.139	1,0%

Otras cuentas deudoras de control por contra (cr)

CONCEPTO	2024	2023	Variación	%
Oficina Principal	- 3.593.864.982 -	3.433.590.773 -	160.274.209	4,7%
Regional Amazonía	- 487.249.474 -	378.861.905 -	108.387.569	28,6%
Regional Antioquia Chocó	- 1.175.153.306 -	1.161.485.487 -	13.667.819	1,2%
Regional Caribe	- 207.203.611 -	199.388.774 -	7.814.837	3,9%
Regional Centro	- 483.624.837 -	78.819.848 -	404.804.989	513,6%
Regional Llanos Orientales	- 429.491.958 -	388.310.240 -	41.181.718	10,6%
Regional Nororiental	- 438.869.872 -	220.377.269 -	218.492.603	99,1%
Regional Norte	- 336.139.907 -	197.881.826 -	138.258.081	69,9%
Regional Pacífico	- 206.851.445 -	168.013.012 -	38.838.433	23,1%
Regional Sur	- 69.872.894 -	401 -	69.872.493	17424561,8%
Regional Suroccidente	- 432.325.117 -	112.263.856 -	320.061.261	285,1%
Regional Tolima Grande	- 407.116.394 -	388.305.526 -	18.810.868	4,8%
Total Otras cuentas deudoras de control por el contra	- 8.267.763.797 -	6.727.298.917 -	1.540.464.880	22,9%

26.2. CUENTAS DE ORDEN ACREEDORAS

La **AGENCIA LOGÍSTICA DE LAS FUERZAS MILITARES** registra en estas cuentas las obligaciones posibles surgidas a raíz de sucesos pasados, cuya existencia quedará confirmada solo si llegan a ocurrir o si no llegan a ocurrir uno o más sucesos futuros inciertos que no estén enteramente bajo el control de la entidad. Un pasivo contingente también corresponde a toda obligación presente, surgida a raíz de sucesos pasados, pero no reconocida en los estados financieros, bien sea porque no es probable que, por la existencia de esta y para satisfacerla, se requiera que la entidad tenga que desprenderse de recursos que incorporen beneficios económicos o potencial de servicio, o bien sea porque no puede estimarse el valor de la obligación con la suficiente fiabilidad. La entidad registra los pasivos contingentes en cuentas de orden acreedoras cuando es posible realizar una medición.

Representa el valor de los pasivos contingentes originados en las demandas interpuestas por terceros en contra de la entidad. También incluye el valor de los pasivos contingentes originados en conflictos o controversias que se resuelven a través de arbitrajes o conciliaciones extrajudiciales. Así como el control de los contratos pendientes de ejecución.

También representa el valor de los bienes de propiedad de terceros recibidos por la entidad para su salvaguarda o custodia.

COMPOSICIÓN

A continuación, se mostrará la composición de las partidas que conforman las cuentas de orden acreedoras a corte a 31 de diciembre de 2024 comparado con la vigencia 2023:

CONCEPTO	2024	2023	Variación	%
PASIVOS CONTINGENTES	188.412.436.545	189.064.994.940 -	652.558.395	-0,3%
ACREEDORAS DE CONTROL	813.691.551.066	842.948.998.353 -	29.257.447.287	-3,5%
ACREEDORAS POR CONTRA (DB)	- 1.002.103.987.611 -	1.032.013.993.293	29.910.005.682	-2,9%
Total CUENTAS DE ORDEN ACREEDORAS	-	-	-	0,0%

Pasivos contingentes

CONCEPTO	2024	2023	Variación	%
Litigios y mecanismos alternativos de solución de conflictos	188.412.436.545	189.064.994.940 -	652.558.395	-0,3%
Total PASIVOS CONTINGENTES	188.412.436.545	189.064.994.940 -	652.558.395	-0,3%

Litigios y mecanismos alternativos de solución de conflictos

CONCEPTO	2024	2023	Variación	%
Laborales	1.710.563.224	462.215.443	1.248.347.781	270,1%
Administrativos	186.701.873.321	188.602.779.497 -	1.900.906.176	-1,0%
Total Litigios y mecanismos alternativos de solución de conflictos	188.412.436.545	189.064.994.940 -	652.558.395	-0,3%

A continuación se presentará el detalle de los litigios y mecanismos alternativos de solución de conflictos correspondientes a cada una de las sociedades que posee la entidad así:

Laborales

CONCEPTO	2024	2023	Variación	%
Oficina Principal	1.710.563.224	462.215.443	1.248.347.781	270,1%
Total Laborales	1.710.563.224	462.215.443	1.248.347.781	270,1%

Administrativos

CONCEPTO	2024	2023	Variación	%
Oficina Principal	186.701.873.321	188.602.779.497 -	1.900.906.176	-1,0%
Total Administrativos	186.701.873.321	188.602.779.497 -	1.900.906.176	-1,0%

Acreeedoras de control

CONCEPTO	2024	2023	Variación	%
Bienes recibidos en custodia	10.050.291.000	9.734.291.000	316.000.000	3,2%
Otras cuentas acreedoras de control	803.641.260.066	833.214.707.353 -	29.573.447.287	-3,5%
Total ACREEADORAS DE CONTROL	813.691.551.066	842.948.998.353 -	29.257.447.287	-3,5%

Bienes recibidos en custodia

CONCEPTO	2024	2023	Variación	%
Otros bienes recibidos en custodia	10.050.291.000	9.734.291.000	316.000.000	3,2%
Total Bienes recibidos en custodia	10.050.291.000	9.734.291.000	316.000.000	3,2%

A continuación se presentará el detalle de los bienes recibidos en custodia correspondientes a cada una de las sociedades que posee la entidad así:

Otros bienes recibidos en custodia

CONCEPTO	2024	2023	Variación	%
Oficina Principal	115.000.000	115.000.000	-	0,0%
Regional Caribe	9.777.291.000	9.777.291.000	-	0,0%
Regional Llanos Orientales	158.000.000 -	158.000.000	316.000.000	-200,0%
Total Otros bienes recibidos en custodia	10.050.291.000	9.734.291.000	316.000.000	3,2%

Otras cuentas acreedoras de control

CONCEPTO	2024	2023	Variación	%
Contratos pendientes de ejecución	803.507.460.387	833.080.907.674 -	29.573.447.287	-3,5%
Otras cuentas acreedoras de control	133.799.679	133.799.679	-	0,0%
Total Otras cuentas acreedoras de control	803.641.260.066	833.214.707.353 -	29.573.447.287	-3,5%

A continuación se presentará el detalle de las otras cuentas acreedoras de control correspondientes a cada una de las sociedades que posee la entidad así:

Contratos pendientes de ejecución

CONCEPTO	2024	2023	Variación	%
Oficina Principal	793.076.713.874	823.791.945.231 -	30.715.231.357	-3,7%
Regional Caribe	2.512.969.614	2.314.377.279	198.592.335	8,6%
Regional Centro	6.723.500.404	5.826.394.400	897.106.004	15,4%
Regional Norte	1.170.143.665	1.170.143.665	-	0,0%
Regional Pacífico	- 2.069.922 -	23.553.101	21.483.179	-91,2%
Regional Sur	24.602.752	200	24.602.552	12301276,0%
Regional Suroccidente	1.600.000	1.600.000	-	0,0%
Total Contratos pendientes de ejecución	803.507.460.387	833.080.907.674 -	29.573.447.287	-3,5%

Otras cuentas acreedoras de control

CONCEPTO	2024	2023	Variación	%
Oficina Principal	133.799.679	133.799.679	-	0,0%
Total Otras cuentas acreedoras de control	133.799.679	133.799.679	-	0,0%

Acreedoras por contra (cr)

CONCEPTO	2024	2023	Variación	%
Pasivos contingentes por contra (db)	- 188.412.436.545 -	189.064.994.940	652.558.395	-0,3%
Acreedoras de control por contra (db)	- 813.691.551.066 -	842.948.998.353	29.257.447.287	-3,5%
Total ACREEDORAS POR CONTRA (DB)	- 1.002.103.987.611 -	1.032.013.993.293	29.910.005.682	-2,9%

Pasivos contingentes por contra

CONCEPTO	2024	2023	Variación	%
Litigios y mecanismos alternativos de solución de conflictos	- 188.412.436.545 -	189.064.994.940	652.558.395	-0,3%
Total Pasivos contingentes por contra (db)	- 188.412.436.545 -	189.064.994.940	652.558.395	-0,3%

A continuación se presentará el detalle de los litigios y mecanismos alternativos de solución de conflictos correspondientes a cada una de las sociedades que posee la entidad así:

Litigios y mecanismos alternativos de solución de conflictos

CONCEPTO	2024	2023	Variación	%
Oficina Principal	- 188.412.436.545 -	189.064.994.940	652.558.395	-0,3%
Total Litigios y mecanismos alternativos de solución de conflictos	- 188.412.436.545 -	189.064.994.940	652.558.395	-0,3%

Acreeadoras de control por contra (db)

CONCEPTO	2024	2023	Variación	%
Bienes recibidos en custodia	- 10.050.291.000 -	9.734.291.000 -	316.000.000	3,2%
Otras cuentas acreedoras de control por el contra	- 803.641.260.066 -	833.214.707.353	29.573.447.287	-3,5%
Total Acreeadoras de control por contra (db)	- 813.691.551.066 -	842.948.998.353	29.257.447.287	-3,5%

A continuación se presentará el detalle de las cuentas acreedoras de control por el contrario correspondientes a cada una de las sociedades que posee la entidad así:

Bienes recibidos en custodia

CONCEPTO	2024	2023	Variación	%
Oficina Principal	- 115.000.000 -	115.000.000	-	0,0%
Regional Caribe	- 9.777.291.000 -	9.777.291.000	-	0,0%
Regional Llanos Orientales	- 158.000.000	158.000.000 -	316.000.000	-200,0%
Total Bienes recibidos en custodia	- 10.050.291.000 -	9.734.291.000 -	316.000.000	100,0%

Otras cuentas acreedoras de control por contra

CONCEPTO	2024	2023	Variación	%
Oficina Principal	- 793.210.513.553 -	823.925.744.910	30.715.231.357	-3,7%
Regional Caribe	- 2.512.969.614 -	2.314.377.279 -	198.592.335	8,6%
Regional Centro	- 6.723.500.404 -	5.826.394.400 -	897.106.004	15,4%
Regional Norte	- 1.170.143.665 -	1.170.143.665	-	0,0%
Regional Pacífico	2.069.922	23.553.101 -	21.483.179	-91,2%
Regional Sur	- 24.602.752 -	200 -	24.602.552	12301276,0%
Regional Suroccidente	- 1.600.000 -	1.600.000	-	0,0%
Total Otras cuentas acreedoras de control por el contra	- 803.641.260.066 -	833.214.707.353	29.573.447.287	-3,5%

NOTA 27. PATRIMONIO

El patrimonio de la **AGENCIA LOGÍSTICA DE LAS FUERZAS MILITARES** está comprendido por el capital fiscal de las 11 regionales y la oficina principal.

Para la vigencia 2024 se presenta una disminución del 8.4% comparado con la vigencia inmediatamente anterior. El patrimonio se impacta por la cuenta del plan de beneficios a los empleados (calculado actuarial) valor que se actualiza en atención al estudio del cálculo actuarial cuya supervisión se encuentra en cabeza de la Dirección Administrativa y de Talento Humano en cumplimiento a lo establecido por la Contaduría General de la Nación.

En la vigencia 2023, se dio cumplimiento a observaciones de la auditoría realizada a la vigencia 2022, sobre la depuración y ajuste del valor de los activos así como la legalización de propiedad de terrenos y edificaciones por parte del Ministerio de Defensa, que impactó la cuenta 3109 del patrimonio.

Adicional a que en la vigencia 2024 se realiza la capitalización de utilidades correspondiente al CONPES 4139 de 2024 expedido por el Departamento Nacional de Planeación.

Resultado del ejercicio

El resultado del ejercicio presenta una disminución del 1.0% frente a la vigencia 2023. El mayor impacto corresponde a la facturación del ICBF que no fue autorizada por la supervisión del contrato en el Instituto Colombiano de Bienestar Familiar y se generará en la vigencia 2025.

COMPOSICIÓN

A continuación, se mostrará la composición de las partidas que conforman el patrimonio a corte a 31 de diciembre de 2024 comparado con la vigencia 2023:

CONCEPTO	2024	2023	Variación	%
Capital fiscal	179.307.683.655	210.427.180.210 -	31.119.496.555	-14,8%
Resultados de ejercicios anteriores	-	8.606.800.224 -	8.606.800.224	-100,0%
Resultado del ejercicio	5.012.336.128	5.062.161.395 -	49.825.267	-1,0%
Ganancias o pérdidas por beneficios posempleo	-	22.787.463.569	22.787.463.569	-100,0%
Total PATRIMONIO DE LAS ENTIDADES DE GOBIERNO	184.320.019.783	201.308.678.260 -	16.988.658.477	-8,4%

NOTA 28. INGRESOS

Se entenderán como ingresos, los incrementos en los beneficios económicos o en el potencial de servicio producidos a lo largo del periodo contable (bien en forma de entradas o incrementos de valor de los activos, o bien como salidas o decrementos de los pasivos) que dan como resultado aumentos del patrimonio, estos surgen de transacciones con y sin contraprestación.

COMPOSICIÓN

A continuación, se mostrará la composición de las partidas que conforman los ingresos a corte a 31 de diciembre de 2024 comparado con la vigencia 2023:

CONCEPTO	2024	2023	Variación	%
INGRESOS FISCALES	21.646.795	-	21.646.795	0,0%
VENTA DE BIENES	627.240.960.937	534.015.519.888	93.225.441.049	17,5%
VENTA DE SERVICIOS	34.319.255.501	87.271.668.915	- 52.952.413.414	-60,7%
OTROS INGRESOS	6.845.800.802	8.911.613.995	- 2.065.813.193	-23,2%
Total INGRESOS	668.427.664.035	630.198.802.798	38.228.861.237	6,1%

Ingresos de transacción con contraprestación

Se reconocerán como ingresos de transacciones con contraprestación, los que se originen en la venta de bienes propiedad de la entidad, o en el uso que terceros hacen de los activos de la **AGENCIA LOGÍSTICA DE LAS FUERZAS MILITARES**, los cuales producen intereses, regalías, arrendamientos, dividendos o participaciones y comisiones, entre otros. El criterio para el reconocimiento de ingresos de transacciones con contraprestación se aplicará por separado a cada transacción.

Estos ingresos se encuentran discriminados de la siguiente manera:

Ingresos fiscales

CONCEPTO	2024	2023	Variación	%
Contribuciones, tasas e ingresos no tributarios	21.646.795	-	21.646.795	100,0%
Total INGRESOS FISCALES	21.646.795	-	21.646.795	100,0%

CONCEPTO	2024	2023	Variación	%
Multas y sanciones	21.646.795	-	21.646.795	100,0%
Total Contribuciones, tasas e ingresos no tributarios	21.646.795	-	21.646.795	100,0%

En la vigencia 2024 los ingresos fiscales corresponden a los registrados en la oficina principal por valor de **\$11.225.291,00** de la Resolución No. 851 del 2024 por concepto de sanción contractual al proveedor COLSUMED E.U. del contrato No. 001-069-2023 y un valor de **\$ 2.713.174,00** correspondiente a la sanción administrativa a nombre de GUSMAN ALBERTO CUNCANCHON de la investigación No. 025-ALSDG-15.

En la Regional Centro se registró la sanción administrativa por valor de **\$ 6.509.646,00** de GUSTAVO GONZALEZ GARCIA de la investigación No. 141-ALSG-2023 y en la regional Tolima se registró la sanción de la investigación administrativa No. 138-ALSG-2023 por valor de **\$ 1.198.684,00** a nombre del exfuncionario PEDRO ANTONIO GALICIA VERA.

Su segmentación geográfica se presenta de la siguiente manera:

CONCEPTO	2024	2023	Variación	%
Oficina Principal	13.938.465	-	13.938.465	100,0%
Regional Centro	6.509.646	-	6.509.646	100,0%
Regional Tolima Grande	1.198.684	-	1.198.684	100,0%
Total Contribuciones, tasas e ingresos no tributarios	21.646.795	-	21.646.795	100,0%

Venta de bienes

CONCEPTO	2024	2023	Variación	%
Bienes producidos	258.262.105.987	203.463.802.649	54.798.303.338	26,9%
Bienes comercializados	368.978.854.950	330.551.717.239	38.427.137.711	11,6%
Total VENTA DE BIENES	627.240.960.937	534.015.519.888	93.225.441.049	17,5%

El mayor impacto de incremento en los bienes producidos y comercializados corresponden al aumento de la partida de alimentación de los contratos interadministrativos, ya que en la vigencia 2023 el valor de la partida fue de **\$ 16.691** y en la vigencia 2024 está por valor de **\$ 18.240** de acuerdo a la Resolución 958 de 2024, incrementando el 9,28% y por el incremento de los hombres abastecidos y estancias suministradas.

Bienes producidos

CONCEPTO	2024	2023	Variación	%
Productos alimenticios	258.262.105.987	203.463.802.649	54.798.303.338	26,9%
Total Bienes producidos	258.262.105.987	203.463.802.649	54.798.303.338	26,9%

Los bienes producidos corresponden a los ingresos recibidos por las unidades de negocio de catering y panadería.

La Unidad Productiva de Panadería, suministra productos de panadería y pastelería con una capacidad de producción de 8.000 unidades diarias, abastecidas a los comedores administrados por la Agencia Logística de las Fuerzas Militares.

Los catering realizaron la entrega de **14.578.771** estancias en la vigencia 2024 y en la vigencia 2023 suministraron **13.219.095** estancias, atendiendo la operación a nivel nacional con 121 comedores.

Su segmentación geográfica se presenta de la siguiente manera:

CONCEPTO	2024	2023	Variación	%
Oficina Principal	1.799.772.611	1.796.429.013	3.343.598	0,2%
Regional Amazonía	22.217.935.164	16.155.882.859	6.062.052.305	37,5%
Regional Antioquia Chocó	31.976.677.215	24.435.224.529	7.541.452.686	30,9%
Regional Caribe	337.497.463	311.414.767	26.082.696	8,4%
Regional Centro	42.206.323.433	31.580.653.414	10.625.670.019	33,6%
Regional Llanos Orientales	20.296.691.459	15.143.195.153	5.153.496.306	34,0%
Regional Nororiente	29.204.048.866	21.659.624.049	7.544.424.817	34,8%
Regional Norte	31.703.216.880	27.801.828.692	3.901.388.188	14,0%
Regional Pacífico	959.767.330	631.900.136	327.867.194	51,9%
Regional Suroccidente	34.225.962.138	23.206.463.358	11.019.498.780	47,5%
Regional Tolima Grande	43.334.213.428	40.741.186.679	2.593.026.749	6,4%
Total Bienes producidos	258.262.105.987	203.463.802.649	54.798.303.338	26,9%

Del total de los ingresos de bienes producidos, las regionales Tolima Grande y la regional Centro presentan mayor participación con el 16,78% y 16,34% respectivamente.

Bienes comercializados

CONCEPTO	2024	2023	Variación	%
Combustibles y otros derivados del petróleo	90.348.136.522	94.117.384.474	- 3.769.247.952	-4,0%
Viveres y rancho	271.637.544.321	236.434.332.765	35.203.211.556	14,9%
Otros bienes comercializados	6.993.174.107	-	6.993.174.107	100,0%
Total Bienes comercializados	368.978.854.950	330.551.717.239	38.427.137.711	11,6%

En el caso de los bienes comercializados corresponden a los ingresos de las unidades de negocio de los CAD´s, combustibles y otros derivados del petróleo y procesadora de café. Los CAD´s en la vigencia 2024 realizaron el abastecimiento para 1.269.148 hombres correspondiente a 4.668 unidades militares abastecidas y en la vigencia 2023 un total de 1.232.796 hombres abastecidos correspondiente a 4.543 unidades militares.

Su segmentación geográfica se presenta de la siguiente manera:

CONCEPTO	2024	2023	Variación	%
Oficina Principal	32.783.358.092	25.814.204.133	6.969.153.959	27,0%
Regional Amazonía	18.693.842.345	16.843.481.687	1.850.360.658	11,0%
Regional Antioquia Chocó	24.445.598.403	27.268.235.132	- 2.822.636.729	-10,4%
Regional Caribe	53.234.351.873	44.534.214.617	8.700.137.256	19,5%
Regional Centro	23.524.439.293	20.215.761.311	3.308.677.982	16,4%
Regional Llanos Orientales	46.667.154.864	42.366.520.735	4.300.634.129	10,2%
Regional Nororiente	23.135.763.501	20.699.537.866	2.436.225.635	11,8%
Regional Norte	21.785.408.455	24.793.045.738	- 3.007.637.283	-12,1%
Regional Pacífico	53.854.782.103	48.195.245.104	5.659.536.999	11,7%
Regional Sur	12.169.716.921	12.980.375.009	- 810.658.088	-6,2%
Regional Suroccidente	29.261.791.520	23.584.226.477	5.677.565.043	24,1%
Regional Tolima Grande	29.422.647.580	23.256.869.430	6.165.778.150	26,5%
Total Bienes comercializados	368.978.854.950	330.551.717.239	38.427.137.711	11,6%

Las variaciones de ingresos de una regional a otra corresponden a los movimientos operaciones de las fuerzas, las regionales caribe y pacifico presentan la mayor participación de los ingresos con el 14,42% y el 14,60% respectivamente.

Venta de servicios

CONCEPTO	2024	2023	Variación	%
Otros servicios	34.319.255.501	87.271.668.915 -	52.952.413.414	-60,7%
Total VENTA DE SERVICIOS	34.319.255.501	87.271.668.915 -	52.952.413.414	-60,7%

CONCEPTO	2024	2023	Variación	%
Servicios de apoyo industrial	13.970.093.655	-	13.970.093.655	100,0%
Organización de eventos	8.739.610.205	-	8.739.610.205	100,0%
Otros servicios	11.609.551.641	87.271.668.915 -	75.662.117.274	-86,7%
Total Otros servicios	34.319.255.501	87.271.668.915 -	52.952.413.414	-60,7%

Los ingresos por otros servicios corresponden a las unidades de negocio de créditos, buceo y salvamento y comercialización.

Los ingresos de la unidad de negocio de créditos corresponden al otorgamiento de créditos con recursos propios de la **AGENCIA LOGÍSTICA DE LAS FUERZAS MILITARES**, con el objeto de brindar apoyo y bienestar a los miembros de las Fuerzas Militares y civiles del Sector Defensa.

Los ingresos de buceo y salvamento son producto del convenio interadministrativo de cooperación No. 0001-ARC-CBN1-2020 suscrito con la Armada Nacional, donde la **AGENCIA LOGÍSTICA DE LAS FUERZAS MILITARES** realiza las gestiones logísticas y administrativas, y la Armada Nacional aporta las capacidades para la prestación de servicios de buceo de seguridad y servicio de buceo industrial a través del Departamento de Buceo y Salvamento de la Base Naval ARC "Bolívar".

Asimismo, se registran ingresos de comercialización en referencia al contrato interadministrativo No. 01019122023 suscrito con el Instituto Colombiano de Bienestar Familiar – ICBF cuya finalidad es prestar el servicio de operación logística que integre eventos, operaciones, entregas, alojamiento, entre otras cosas a nivel nacional.

Se identifican ingresos en desarrollo del contrato suscrito con la Unidad Nacional de Protección cuyo objeto es el servicio de operador logístico para realizar las gestiones técnicas, administrativas, financieras y jurídicas necesarias para la adquisición de vehículos para ser utilizados como medidas de protección individual de la población objeto del programa de prevención y protección de la Unidad Nacional de Protección a nivel nacional.

De igual manera, se evidencian ingresos provenientes de la ejecución del contrato interadministrativo suscrito con el Ministerio de Defensa Nacional Servicio de apoyo logístico por concepto de alimentación, alojamiento y demás elementos que sean brindados a desmovilizados en las unidades militares.

Su segmentación geográfica se presenta de la siguiente manera:

CONCEPTO	2024	2023	Variación	%
Oficina Principal	34.319.255.501	87.271.668.915 -	52.952.413.414	-60,7%
Total Otros servicios	34.319.255.501	87.271.668.915 -	52.952.413.414	-60,7%

Otros ingresos

CONCEPTO	2024	2023	Variación	%
Financieros	2.963.346.177	2.565.955.047	397.391.130	15,5%
Ajuste por diferencia en cambio	137.944	23.940	114.004	476,2%
Ingresos diversos	1.825.868.693	6.167.738.708 -	4.341.870.015	-70,4%
Reversión del deterioro del valor	1.492.437.087	177.896.300	1.314.540.787	738,9%
Reversión de provisiones	564.010.901	-	564.010.901	100,0%
Total OTROS INGRESOS	6.845.800.802	8.911.613.995 -	2.065.813.193	-23,2%

Financieros

CONCEPTO	2024	2023	Variación	%
Intereses sobre depósitos en instituciones financieras	47.505.935	48.082.141 -	576.206	-1,2%
Ganancia por valoración de inversiones de administración de liquidez a valor c	465.395	1.074.397 -	609.002	-56,7%
Intereses, dividendos y participaciones de inversiones de administración de liq	-	431.355 -	431.355	-100,0%
Ganancia por bajas en cuentas de cuentas por pagar	515.000	15.250.000 -	14.735.000	-96,6%
Rendimiento efectivo préstamos por cobrar	2.787.682.798	2.399.839.500	387.843.298	16,2%
Comisiones	809.970	2.346.340 -	1.536.370	-65,5%
Rendimientos sobre recursos entregados en administración	50.050.481	12.169.159	37.881.322	311,3%
Otros intereses de mora	1.395.825	425.000	970.825	228,4%
Recuperación de cuentas por cobrar, préstamos por cobrar e inversiones dad	74.920.773	86.337.155 -	11.416.382	-13,2%
Total Financieros	2.963.346.177	2.565.955.047	397.391.130	15,5%

Las cuentas de otros ingresos señalan los rendimientos financieros de la Fiduciaria Previsora SA, perteneciente al Fondo de Contingencias de las Entidades estatales por procesos judiciales, los rendimientos financieros generados por los depósitos en las cuentas bancarias, comisión del convenio de banco de occidente por deducciones de nómina de libranzas, recuperación de cuentas por cobrar de vigencias anteriores. En las cuentas de otros ingresos se identifican con una mayor participación por valor de **\$ 2.787.682.798,00** correspondiente a los rendimientos percibidos de la unidad de negocio de créditos.

Su segmentación geográfica se presenta de la siguiente manera:

CONCEPTO	2024	2023	Variación	%
Oficina Principal	2.962.532.517	2.549.612.543	412.919.974	16,2%
Regional Amazonía	463	982 -	519	-52,9%
Regional Antioquia Chocó	728	1.782 -	1.054	-59,1%
Regional Centro	-	3.997.000 -	3.997.000	-100,0%
Regional Llanos Orientales	589	10.034 -	9.445	-94,1%
Regional Nororiente	-	800.000 -	800.000	-100,0%
Regional Norte	526.411	7.063	519.348	7353,1%
Regional Pacífico	-	11.253.000 -	11.253.000	-100,0%
Regional Sur	29.404	21.638	7.766	35,9%
Regional Suroccidente	253.242	241.096	12.146	5,0%
Regional Tolima Grande	2.823	9.909 -	7.086	-71,5%
Total Financieros	2.963.346.177	2.565.955.047	397.391.130	15,5%

La mayor participación se concentra en la oficina principal por la unidad de negocios de créditos.

Ajuste por diferencia en cambio

CONCEPTO	2024	2023	Variación	%
Efectivo y equivalentes al efectivo	137.944	23.940	114.004	476,2%
Total Ajuste por diferencia en cambio	137.944	23.940	114.004	476,2%

Corresponde a la valorización que se realiza de las acciones del BBVA SA de acuerdo con lo publicado mensualmente en la Bolsa de Valores. Se identifica en la Oficina Principal.

Su segmentación geográfica se presenta de la siguiente manera:

CONCEPTO	2024	2023	Variación	%
Oficina Principal	137.944	23.940	114.004	476,2%
Total Ajuste por diferencia en cambio	137.944	23.940	114.004	476,2%

Ingresos diversos

CONCEPTO	2024	2023	Variación	%
Ganancia por baja en cuentas de activos no financieros	211.344	1.800.000 -	1.588.656	-88,3%
Comisiones	349.698.911	2.903.229.507 -	2.553.530.596	-88,0%
Fotocopias	793.460	707.937	85.523	12,1%
Arrendamiento operativo	81.839.154	46.618.107	35.221.047	75,6%
Sobrantes	868.668	36.972	831.696	2249,5%
Aprovechamientos	66.180.378	2.709.555.131 -	2.643.374.753	-97,6%
Indemnizaciones	1.144.862.310	221.571.524	923.290.786	416,7%
Responsabilidades fiscales	-	57.896.340 -	57.896.340	-100,0%
Sentencias a favor de la entidad	16.920.000	-	16.920.000	100,0%
Costas procesales a favor de la entidad	485.000	-	485.000	100,0%
Otros ingresos diversos	164.009.468	226.323.190 -	62.313.722	-27,5%
Total Ingresos diversos	1.825.868.693	6.167.738.708 -	4.341.870.015	-70,4%

Dentro de la cuenta de otros ingresos diversos, se observa en mayor representación la cuenta de indemnizaciones en la vigencia 2024, que corresponde a los pagos realizados por la aseguradora de acuerdo con los siniestros presentados en la Dirección de Producción, Regional Antioquia Chocó, Regional Centro, Regional Llanos, Regional Nororiente y Regional Norte.

Su segmentación geográfica se presenta de la siguiente manera:

CONCEPTO	2024	2023	Variación	%
Oficina Principal	529.538.674	5.693.502.604 -	5.163.963.930	-90,7%
Regional Amazonía	4.283.420	3.731.197	552.223	14,8%
Regional Antioquia Chocó	16.609.836	13.754.311	2.855.525	20,8%
Regional Caribe	6.045.610	13.320.108 -	7.274.498	-54,6%
Regional Centro	44.499.280	46.981.813 -	2.482.533	-5,3%
Regional Llanos Orientales	38.824.192	13.682.304	25.141.888	183,8%
Regional Nororiente	86.485.397	207.092.936 -	120.607.539	-58,2%
Regional Norte	979.867.493	68.308.698	911.558.795	1334,5%
Regional Pacífico	56.611.926	40.059.836	16.552.090	41,3%
Regional Sur	48.162.308	54.233.740 -	6.071.432	-11,2%
Regional Suroccidente	8.469.402	5.966.305	2.503.097	42,0%
Regional Tolima Grande	6.471.155	7.104.856 -	633.701	-8,9%
Total Ingresos diversos	1.825.868.693	6.167.738.708 -	4.341.870.015	-70,4%

La variación de una vigencia a otra corresponde en la vigencia 2023, se recibieron comisiones del contrato interadministrativos de erradicadores y en esta vigencia no se presentó. Para el caso del convenio de Buceo y salvamento, se realizó la reclasificación a la cuenta de otros ingresos por servicios.

Reversión del deterioro del valor

CONCEPTO	2024	2023	Variación	%
Cuentas por cobrar	9.459.252	107.432.284 -	97.973.032	-91,2%
Préstamos por cobrar	65.520.805	70.464.016 -	4.943.211	-7,0%
Inventarios	1.417.457.030	-	1.417.457.030	100,0%
Total Reversión del deterioro del valor	1.492.437.087	177.896.300	1.314.540.787	738,9%

La variación de una vigencia a otra corresponde al deterioro realizado de inventarios de la regional Norte en la vigencia 2024.

Su segmentación geográfica se presenta de la siguiente manera:

CONCEPTO	2024	2023	Variación	%
Oficina Principal	65.740.205	70.464.016 -	4.723.811	-6,7%
Regional Amazonía	-	60.569 -	60.569	-100,0%
Regional Centro	2.424.959	7.924.070 -	5.499.111	-69,4%
Regional Llanos Orientales	335.300.813	5.325.692	329.975.121	6195,9%
Regional Norte	1.083.188.599	-	1.083.188.599	100,0%
Regional Pacífico	-	3.864.534 -	3.864.534	-100,0%
Regional Sur	1.300.000	-	1.300.000	100,0%
Regional Suroccidente	4.482.511	-	4.482.511	100,0%
Regional Tolima Grande	-	90.257.419 -	90.257.419	-100,0%
Total Reversión del deterioro del valor	1.492.437.087	177.896.300	1.314.540.787	738,9%

Reversión de provisiones

CONCEPTO	2024	2023	Variación	%
Litigios y demandas	564.010.901	-	564.010.901	100,0%
Total Reversión de provisiones	564.010.901	-	564.010.901	100,0%

El mayor impacto corresponde al reconocimiento del fallo en segunda instancia de ARNALDO DEL CRISTO SANCHEZ.

Su segmentación geográfica se presenta de la siguiente manera:

CONCEPTO	2024	2023	Variación	%
Oficina Principal	564.010.901	-	564.010.901	100,0%
Total Reversión de provisiones	564.010.901	-	564.010.901	100,0%

NOTA 29. GASTOS

COMPOSICIÓN

A continuación, se mostrará la composición de las partidas que conforman los gastos a corte a 31 de diciembre de 2024 comparado con la vigencia 2023:

CONCEPTO	2024	2023	Variación	%
DE ADMINISTRACIÓN Y OPERACIÓN	58.580.987.788	50.599.465.353	7.981.522.435	15,8%
DETERIORO, DEPRECIACIONES, AMORTIZACIONES Y PROVISIONES	5.223.318.658	5.341.469.125	- 118.150.467	-2,2%
OTROS GASTOS	5.901.301.338	994.054.048	4.907.247.290	493,7%
TRANSFERENCIAS Y SUBVENCIÓNES	-	50.828	- 50.828	-100,0%
Total GASTOS	69.705.607.784	56.935.039.354	12.770.568.430	22,4%

Gastos de administración y operación

En esta denominación, se incluyen las cuentas en la **AGENCIA LOGÍSTICA DE LAS FUERZAS MILITARES** que representan los gastos asociados con actividades de planificación, organización, dirección, control y apoyo logístico; así como los gastos originados en el desarrollo de la operación básica o principal de la entidad, como son los gastos de nómina y los parafiscales asociados a la misma, así como los impuestos, tasas y contribuciones.

CONCEPTO	2024	2023	Variación	%
Sueldos y salarios	18.454.887.967	17.202.063.263	1.252.824.704	7,3%
Contribuciones imputadas	182.269.800	184.919.909	- 2.650.109	-1,4%
Contribuciones efectivas	5.082.302.900	4.624.461.114	457.841.786	9,9%
Aportes sobre la nómina	1.002.989.775	916.720.583	86.269.192	9,4%
Prestaciones sociales	8.473.543.572	7.856.819.794	616.723.778	7,8%
Gastos de personal diversos	1.156.412.874	785.412.880	370.999.994	47,2%
Generales	23.090.953.505	17.783.707.999	5.307.245.506	29,8%
Impuestos, contribuciones y tasas	1.137.627.395	1.245.359.811	- 107.732.416	-8,7%
Total DE ADMINISTRACIÓN Y OPERACIÓN	58.580.987.788	50.599.465.353	7.981.522.435	15,8%

Los gastos totales presentan un aumento del 15.8% (acumulado) con respecto a la vigencia anterior representado principalmente en la nómina, gastos de personal diversos y los gastos generales.

Es de resaltar que la distribución de los gastos se efectúa por cada unidad de negocio de acuerdo con la participación en las ventas.

A continuación se presenta el detalle por cada componente de los gastos de administración y operación:

Sueldos y salarios

CONCEPTO	2024	2023	Variación	%
Sueldos	17.347.091.268	16.121.280.549	1.225.810.719	7,6%
Bonificaciones	624.020.454	650.139.319	- 26.118.865	-4,0%
Auxilio de transporte	307.974.774	272.422.551	35.552.223	13,1%
Subsidio de alimentación	175.801.471	158.220.844	17.580.627	11,1%
Total Sueldos y salarios	18.454.887.967	17.202.063.263	1.252.824.704	7,3%

Su segmentación geográfica se presenta de la siguiente manera:

CONCEPTO	2024	2023	Variación	%
Oficina Principal	10.309.439.790	9.734.136.119	575.303.671	5,9%
Regional Amazonía	721.973.871	650.789.085	71.184.786	10,9%
Regional Antioquia Chocó	753.823.039	741.545.031	12.278.008	1,7%
Regional Caribe	718.273.384	635.431.586	82.841.798	13,0%
Regional Centro	827.285.081	742.961.060	84.324.021	11,3%
Regional Llanos Orientales	786.940.394	752.029.295	34.911.099	4,6%
Regional Nororient	751.532.506	722.001.444	29.531.062	4,1%
Regional Norte	772.672.570	664.655.788	108.016.782	16,3%
Regional Pacífico	713.662.773	677.113.318	36.549.455	5,4%
Regional Sur	575.026.095	511.422.999	63.603.096	12,4%
Regional Suroccidente	742.484.509	649.975.580	92.508.929	14,2%
Regional Tolima Grande	781.773.955	720.001.958	61.771.997	8,6%
Total Sueldos y salarios	18.454.887.967	17.202.063.263	1.252.824.704	7,3%

Contribuciones imputadas

CONCEPTO	2024	2023	Variación	%
Incapacidades	2.135.624	11.999.630	- 9.864.006	-82,2%
Indemnizaciones	3.971.121	2.652.598	1.318.523	49,7%
Gastos médicos y drogas	176.163.055	170.267.681	5.895.374	3,5%
Total Contribuciones imputadas	182.269.800	184.919.909	- 2.650.109	-1,4%

Su segmentación geográfica se presenta de la siguiente manera:

CONCEPTO	2024	2023	Variación	%
Oficina Principal	17.024.390	27.239.247	- 10.214.857	-37,5%
Regional Amazonía	25.010.441	20.228.000	4.782.441	23,6%
Regional Antioquia Chocó	6.605.200	13.369.086	- 6.763.886	-50,6%
Regional Caribe	4.724.800	4.843.000	- 118.200	-2,4%
Regional Centro	43.334	-	43.334	100,0%
Regional Llanos Orientales	4.465.000	4.623.000	- 158.000	-3,4%
Regional Nororient	2.404.600	1.993.023	411.577	20,7%
Regional Norte	4.426.170	5.341.071	- 914.901	-17,1%
Regional Pacífico	8.300.000	10.583.348	- 2.283.348	-21,6%
Regional Sur	8.250.000	8.211.000	39.000	0,5%
Regional Suroccidente	20.022.553	18.247.352	1.775.201	9,7%
Regional Tolima Grande	80.993.312	70.241.782	10.751.530	15,3%
Total Contribuciones imputadas	182.269.800	184.919.909	- 2.650.109	-1,4%

Contribuciones efectivas

CONCEPTO	2024	2023	Variación	%
Aportes a cajas de compensación familiar	802.707.852	734.340.007	68.367.845	9,3%
Cotizaciones a seguridad social en salud	1.630.476.265	1.485.944.914	144.531.351	9,7%
Cotizaciones a riesgos laborales	355.348.623	328.920.340	26.428.283	8,0%
Cotizaciones a entidades administradoras del régimen de ahorro individual	2.293.770.160	2.075.255.853	218.514.307	10,5%
Total Contribuciones efectivas	5.082.302.900	4.624.461.114	457.841.786	9,9%

Su segmentación geográfica se presenta de la siguiente manera:

CONCEPTO	2024	2023	Variación	%
Oficina Principal	2.756.216.653	2.492.729.308	263.487.345	10,6%
Regional Amazonía	162.546.261	153.645.150	8.901.111	5,8%
Regional Antioquía Chocó	204.541.157	196.289.028	8.252.129	4,2%
Regional Caribe	246.353.587	221.555.559	24.798.028	11,2%
Regional Centro	228.263.594	196.570.819	31.692.775	16,1%
Regional Llanos Orientales	225.271.805	203.435.807	21.835.998	10,7%
Regional Nororienté	209.708.259	191.609.233	18.099.026	9,4%
Regional Norte	247.169.570	216.115.238	31.054.332	14,4%
Regional Pacífico	206.503.607	184.023.285	22.480.322	12,2%
Regional Sur	124.155.867	113.327.858	10.828.009	9,6%
Regional Suroccidente	244.084.744	221.608.914	22.475.830	10,1%
Regional Tolima Grande	227.487.796	233.550.915	6.063.119	-2,6%
Total Contribuciones efectivas	5.082.302.900	4.624.461.114	457.841.786	9,9%

Aportes sobre la nómina

CONCEPTO	2024	2023	Variación	%
Aportes al icbf	601.907.124	550.062.358	51.844.766	9,4%
Aportes al sena	401.082.651	366.658.225	34.424.426	9,4%
Total Aportes sobre la nómina	1.002.989.775	916.720.583	86.269.192	9,4%

Su segmentación geográfica se presenta de la siguiente manera:

CONCEPTO	2024	2023	Variación	%
Oficina Principal	567.019.920	519.929.657	47.090.263	9,1%
Regional Amazonía	34.119.300	32.254.900	1.864.400	5,8%
Regional Antioquía Chocó	44.407.006	42.741.578	1.665.428	3,9%
Regional Caribe	41.337.500	35.253.700	6.083.800	17,3%
Regional Centro	46.840.949	39.899.943	6.941.006	17,4%
Regional Llanos Orientales	44.878.000	40.989.566	3.888.434	9,5%
Regional Nororienté	43.388.100	40.415.277	2.972.823	7,4%
Regional Norte	42.121.000	36.505.672	5.615.328	15,4%
Regional Pacífico	34.408.900	30.871.500	3.537.400	11,5%
Regional Sur	25.749.000	23.765.100	1.983.900	8,3%
Regional Suroccidente	39.815.300	35.070.280	4.745.020	13,5%
Regional Tolima Grande	38.904.800	39.023.410	118.610	-0,3%
Total Aportes sobre la nómina	1.002.989.775	916.720.583	86.269.192	9,4%

Prestaciones sociales

CONCEPTO	2024	2023	Variación	%
Vacaciones	1.254.321.314	1.174.898.835	79.422.479	6,8%
Cesantías	2.341.840.873	2.298.255.550	43.585.323	1,9%
Intereses a las cesantías	1.336.857	1.205.679	131.178	10,9%
Prima de vacaciones	951.774.616	889.271.170	62.503.446	7,0%
Prima de navidad	1.738.923.415	1.567.680.140	171.243.275	10,9%
Prima de servicios	866.287.270	785.204.411	81.082.859	10,3%
Bonificación especial de recreación	97.039.692	89.925.598	7.114.094	7,9%
Otras primas	1.222.019.535	1.050.378.411	171.641.124	16,3%
Total Prestaciones sociales	8.473.543.572	7.856.819.794	616.723.778	7,8%

Su segmentación geográfica se presenta de la siguiente manera:

CONCEPTO	2024	2023	Variación	%
Oficina Principal	4.848.485.487	4.590.439.916	258.045.571	5,6%
Regional Amazonía	251.800.034	257.930.064	- 6.130.030	-2,4%
Regional Antioquía Chocó	314.909.909	335.624.166	- 20.714.257	-6,2%
Regional Caribe	389.793.071	348.474.110	41.318.961	11,9%
Regional Centro	412.292.776	305.075.899	107.216.877	35,1%
Regional Llanos Orientales	381.553.026	354.347.686	27.205.340	7,7%
Regional Nororiental	372.711.957	298.292.849	74.419.108	24,9%
Regional Norte	386.681.336	305.867.915	80.813.421	26,4%
Regional Pacífico	252.358.845	263.231.125	- 10.872.280	-4,1%
Regional Sur	208.944.892	186.243.185	22.701.707	12,2%
Regional Suroccidente	367.867.060	291.105.909	76.761.151	26,4%
Regional Tolima Grande	286.145.179	320.186.970	- 34.041.791	-10,6%
Total Prestaciones sociales	8.473.543.572	7.856.819.794	616.723.778	7,8%

Gastos de personal diversos

CONCEPTO	2024	2023	Variación	%
Capacitación, bienestar social y estímulos	950.480.785	622.324.512	328.156.273	52,7%
Dotación y suministro a trabajadores	196.626.089	159.488.368	37.137.721	23,3%
Gastos deportivos y de recreación	9.306.000	3.600.000	5.706.000	158,5%
Total Gastos de personal diversos	1.156.412.874	785.412.880	370.999.994	47,2%

Su segmentación geográfica se presenta de la siguiente manera:

CONCEPTO	2024	2023	Variación	%
Oficina Principal	769.736.663	482.629.212	287.107.451	59,5%
Regional Amazonía	26.358.053	25.865.225	492.828	1,9%
Regional Antioquia Chocó	37.325.120	30.076.000	7.249.120	24,1%
Regional Caribe	18.347.509	16.394.565	1.952.944	11,9%
Regional Centro	67.298.841	8.993.803	58.305.038	648,3%
Regional Llanos Orientales	32.276.312	33.917.463	- 1.641.151	-4,8%
Regional Nororiente	36.376.772	37.180.370	- 803.598	-2,2%
Regional Norte	44.245.276	27.751.472	16.493.804	59,4%
Regional Pacífico	20.991.528	23.670.519	- 2.678.991	-11,3%
Regional Sur	16.225.733	13.235.260	2.990.473	22,6%
Regional Suroccidente	32.579.579	31.342.618	1.236.961	3,9%
Regional Tolima Grande	54.651.488	54.356.373	295.115	0,5%
Total Gastos de personal diversos	1.156.412.874	785.412.880	370.999.994	47,2%

Generales

CONCEPTO	2024	2023	Variación	%
Vigilancia y seguridad	1.902.638.846	1.903.240.428	- 601.582	0,0%
Materiales y suministros	561.052.659	464.068.190	96.984.469	20,9%
Mantenimiento	1.955.613.036	1.916.647.373	38.965.663	2,0%
Servicios públicos	959.613.845	950.175.856	9.437.989	1,0%
Arrendamiento operativo	619.654.973	195.759.873	423.895.100	216,5%
Viáticos y gastos de viaje	546.145.049	349.113.695	197.031.354	56,4%
Publicidad y propaganda	-	19.629.792	- 19.629.792	-100,0%
Impresos, publicaciones, suscripciones y afiliaciones	2.475.000	170.700	2.304.300	1349,9%
Comunicaciones y transporte	699.407.054	817.769.533	- 118.362.479	-14,5%
Seguros generales	8.468.165.878	7.581.646.956	886.518.922	11,7%
Diseños y estudios	4.612.000	17.872.586	- 13.260.586	-74,2%
Seguridad industrial	74.735.226	34.829.581	39.905.645	114,6%
Contratos de administración	685.342	-	685.342	100,0%
Combustibles y lubricantes	415.208.906	395.248.828	19.960.078	5,1%
Servicios de aseo, cafetería, restaurante y lavandería	843.346.718	661.511.875	181.834.843	27,5%
Procesamiento de información	2.806.760.400	-	2.806.760.400	100,0%
Elementos de aseo, lavandería y cafetería	40.503.759	62.792.297	- 22.288.538	-35,5%
Licencias	875.891.782	-	875.891.782	100,0%
Gastos legales	4.386.733	2.321.251	2.065.482	89,0%
Costas procesales	1.160.000	-	1.160.000	100,0%
Comisiones	8.599.995	11.080.616	- 2.480.621	-22,4%
Honorarios	2.120.841.163	2.233.009.887	- 112.168.724	-5,0%
Servicios	28.251.931	2.297.468	25.954.463	1129,7%
Otros gastos generales	151.203.210	164.521.214	- 13.318.004	-8,1%
Total Generales	23.090.953.505	17.783.707.999	5.307.245.506	29,8%

Su segmentación geográfica se presenta de la siguiente manera:

CONCEPTO	2024	2023	Variación	%
Oficina Principal	17.642.033.602	13.099.182.972	4.542.850.630	34,7%
Regional Amazonía	492.391.355	404.907.214	87.484.141	21,6%
Regional Antioquia Chocó	583.726.861	348.108.154	235.618.707	67,7%
Regional Caribe	295.513.350	231.621.884	63.891.466	27,6%
Regional Centro	453.136.322	522.188.781	- 69.052.459	-13,2%
Regional Llanos Orientales	526.411.603	425.516.689	100.894.914	23,7%
Regional Nororient	379.461.578	312.217.383	67.244.195	21,5%
Regional Norte	482.101.588	458.783.035	23.318.553	5,1%
Regional Pacífico	579.357.249	663.937.444	- 84.580.195	-12,7%
Regional Sur	92.690.218	90.629.138	2.061.080	2,3%
Regional Suroccidente	535.057.291	529.724.172	5.333.119	1,0%
Regional Tolima Grande	1.029.072.488	696.891.133	332.181.355	47,7%
Total Generales	23.090.953.505	17.783.707.999	5.307.245.506	29,8%

Impuestos, contribuciones y tasas

CONCEPTO	2024	2023	Variación	%
Impuesto predial unificado	299.734.537	232.788.631	66.945.906	28,8%
Cuota de fiscalización y auditaje	702.308.500	850.107.078	- 147.798.578	-17,4%
Impuesto sobre vehículos automotores	4.004.000	4.143.771	- 139.771	-3,4%
Intereses de mora	331.030	17.000	314.030	1847,2%
Gravamen a los movimientos financieros	120.288.546	152.051.045	- 31.762.499	-20,9%
Contribuciones	10.960.782	6.252.286	4.708.496	75,3%
Total Impuestos, contribuciones y tasas	1.137.627.395	1.245.359.811	- 107.732.416	-8,7%

Su segmentación geográfica se presenta de la siguiente manera:

CONCEPTO	2024	2023	Variación	%
Oficina Principal	660.488.736	766.529.935	- 106.041.199	-13,8%
Regional Amazonía	27.829.831	36.333.535	- 8.503.704	-23,4%
Regional Antioquia Chocó	48.365.778	51.415.773	- 3.049.995	-5,9%
Regional Caribe	28.087.094	25.409.384	2.677.710	10,5%
Regional Centro	69.749.346	77.837.351	- 8.088.005	-10,4%
Regional Llanos Orientales	46.490.526	62.818.484	- 16.327.958	-26,0%
Regional Nororient	82.395.999	59.083.760	23.312.239	39,5%
Regional Norte	47.410.326	46.899.430	510.896	1,1%
Regional Pacífico	24.703.318	22.323.435	2.379.883	10,7%
Regional Sur	12.709.225	8.779.819	3.929.406	44,8%
Regional Suroccidente	41.253.439	43.712.532	- 2.459.093	-5,6%
Regional Tolima Grande	48.143.777	44.216.373	3.927.404	8,9%
Total Impuestos, contribuciones y tasas	1.137.627.395	1.245.359.811	- 107.732.416	-8,7%

Deterioro, depreciaciones, amortizaciones y provisiones

El deterioro de valor de un activo generador de efectivo corresponde a una disminución en los beneficios económicos futuros del activo, adicional al reconocimiento sistemático realizado a través de la depreciación o la amortización.

Al determinar las pérdidas por deterioro de valor de sus activos generadores de efectivo La Agencia Logística de las Fuerzas Militares evalúa, como mínimo al final del período contable, la existencia de indicios de deterioro de valor mediante la evaluación de fuentes internas o externas de información de cada uno de sus activos de manera individual, a menos que se determine que el activo no genera entradas de efectivo, que sean, en buena medida, independientes de los flujos de efectivo producidos por otros activos, en cuyo caso se debe evaluar el deterioro de valor de la unidad generadora de efectivo a la que pertenece el activo.

A continuación se presentan los componentes de las depreciaciones, amortizaciones y provisiones comparadas con la vigencia inmediatamente anterior:

CONCEPTO	2024	2023	Variación	%
Deterioro de cuentas por cobrar	527.011.962	174.384.281	352.627.681	202,2%
Deterioro de préstamos por cobrar	85.946.494	127.625.695	- 41.679.201	-32,7%
Deterioro de inventarios	1.871.986.069	1.884.804.520	- 12.818.451	-0,7%
Depreciación de propiedades, planta y equipo	2.220.875.788	2.152.201.724	68.674.064	3,2%
Amortización de activos intangibles	34.044.778	926.720.837	- 892.676.059	-96,3%
Provisión litigios y demandas	483.453.567	75.732.068	407.721.499	538,4%
Total DETERIORO, DEPRECIACIONES, AMORTIZACIONES Y PROVISIÓ	5.223.318.658	5.341.469.125	- 118.150.467	-2,2%

A continuación se presenta el detalle por cada componente de los gastos de deterioro, depreciaciones, amortizaciones y provisiones:

Deterioro de cuentas por cobrar

CONCEPTO	2024	2023	Variación	%
Venta de bienes	80.777.664	-	80.777.664	100,0%
Otras cuentas por cobrar	446.234.298	174.384.281	271.850.017	155,9%
Total Deterioro de cuentas por cobrar	527.011.962	174.384.281	352.627.681	202,2%

Su segmentación geográfica se presenta de la siguiente manera:

CONCEPTO	2024	2023	Variación	%
Oficina Principal	144.325.695	1.269.084	143.056.611	11272,4%
Regional Amazonía	10.104.354	14.891.155	- 4.786.801	-32,1%
Regional Antioquía Chocó	12.764.558	-	12.764.558	100,0%
Regional Caribe	315.474	44.741.989	- 44.426.515	-99,3%
Regional Centro	15.542.881	3.303.644	12.239.237	370,5%
Regional Llanos Orientales	6.799.945	850.864	5.949.081	699,2%
Regional Nororiente	1.386.667	-	1.386.667	100,0%
Regional Norte	1.136.448	48.402.272	- 47.265.824	-97,7%
Regional Pacífico	153.161.923	42.843.110	110.318.813	257,5%
Regional Sur	3.091.603	-	3.091.603	100,0%
Regional Suroccidente	169.788.105	6.759.163	163.028.942	2412,0%
Regional Tolima Grande	8.594.309	11.323.000	- 2.728.691	-24,1%
Total Deterioro de cuentas por cobrar	527.011.962	174.384.281	352.627.681	202,2%

Deterioro de préstamos por cobrar

CONCEPTO	2024	2023	Variación	%
Préstamos concedidos	85.946.494	127.625.695 -	41.679.201	-32,7%
Total Deterioro de préstamos por cobrar	85.946.494	127.625.695 -	41.679.201	-32,7%

Su segmentación geográfica se presenta de la siguiente manera:

CONCEPTO	2024	2023	Variación	%
Oficina Principal	85.946.494	127.625.695 -	41.679.201	-32,7%
Total Deterioro de préstamos por cobrar	85.946.494	127.625.695 -	41.679.201	-32,7%

Deterioro de inventarios

CONCEPTO	2024	2023	Variación	%
Mercancías en existencia	1.629.602.765	1.845.819.088 -	216.216.323	-11,7%
Materias primas	242.383.304	38.985.432	203.397.872	521,7%
Total Deterioro de inventarios	1.871.986.069	1.884.804.520 -	12.818.451	-0,7%

Su segmentación geográfica se presenta de la siguiente manera:

CONCEPTO	2024	2023	Variación	%
Regional Amazonía	24.003.894	458.719.338 -	434.715.444	-94,8%
Regional Antioquía Chocó	377.992.305	-	377.992.305	100,0%
Regional Centro	-	8.628.152 -	8.628.152	-100,0%
Regional Llanos Orientales	1.466.950.485	334.268.431	1.132.682.054	338,9%
Regional Norte	-	1.083.188.599 -	1.083.188.599	-100,0%
Regional Tolima Grande	3.039.385	-	3.039.385	100,0%
Total Deterioro de inventarios	1.871.986.069	1.884.804.520 -	12.818.451	-0,7%

Depreciación de propiedades, planta y equipo

CONCEPTO	2024	2023	Variación	%
Edificaciones	957.648.268	930.071.323	27.576.945	3,0%
Redes, líneas y cables	72.896.611	72.896.609	2	0,0%
Maquinaria y equipo	114.058.075	112.597.908	1.460.167	1,3%
Equipo médico y científico	6.447.092	5.906.890	540.202	9,1%
Muebles, enseres y equipo de oficina	140.853.284	167.085.227 -	26.231.943	-15,7%
Equipos de comunicación y computación	361.822.272	308.907.260	52.915.012	17,1%
Equipos de transporte, tracción y elevación	481.010.625	525.773.856 -	44.763.231	-8,5%
Equipos de comedor, cocina, despensa y hotelería	86.139.561	28.962.651	57.176.910	197,4%
Total Depreciación de propiedades, planta y equipo	2.220.875.788	2.152.201.724	68.674.064	3,2%

Su segmentación geográfica se presenta de la siguiente manera:

CONCEPTO	2024	2023	Variación	%
Oficina Principal	1.289.077.399	1.285.675.965	3.401.434	0,3%
Regional Amazonía	124.950.124	120.378.605	4.571.519	3,8%
Regional Antioquia Chocó	170.626.786	146.848.303	23.778.483	16,2%
Regional Caribe	31.384.389	55.142.919	-23.758.530	-43,1%
Regional Centro	145.715.641	174.526.654	-28.811.013	-16,5%
Regional Llanos Orientales	70.670.069	35.121.825	35.548.244	101,2%
Regional Nororiente	112.374.063	114.408.969	-2.034.906	-1,8%
Regional Norte	56.154.534	39.389.204	16.765.330	42,6%
Regional Pacífico	47.387.020	35.009.319	12.377.701	35,4%
Regional Sur	34.824.832	40.015.774	-5.190.942	-13,0%
Regional Suroccidente	33.753.673	24.817.281	8.936.392	36,0%
Regional Tolima Grande	103.957.258	80.866.906	23.090.352	28,6%
Total Depreciación de propiedades, planta y equipo	2.220.875.788	2.152.201.724	68.674.064	3,2%

Amortización de activos intangibles

CONCEPTO	2024	2023	Variación	%
Licencias	4.273.821	891.490.460	-887.216.639	-99,5%
Softwares	29.770.957	35.230.377	-5.459.420	-15,5%
Total Amortización de activos intangibles	34.044.778	926.720.837	-892.676.059	-96,3%

Su segmentación geográfica se presenta de la siguiente manera:

CONCEPTO	2024	2023	Variación	%
Oficina Principal	33.903.093	925.770.651	-891.867.558	-96,3%
Regional Pacífico	119.540	219.157	-99.617	-45,5%
Regional Sur	22.145	669.900	-647.755	-96,7%
Regional Suroccidente	-	61.129	-61.129	-100,0%
Total Amortización de activos intangibles	34.044.778	926.720.837	-892.676.059	-96,3%

Provisión litigios y demandas

CONCEPTO	2024	2023	Variación	%
Administrativas	425.705.238	75.732.068	349.973.170	462,1%
Laborales	57.748.329	-	57.748.329	100,0%
Total Provisión litigios y demandas	483.453.567	75.732.068	407.721.499	538,4%

Su segmentación geográfica se presenta de la siguiente manera:

CONCEPTO	2024	2023	Variación	%
Oficina Principal	483.453.567	75.732.068	407.721.499	538,4%
Total Provisión litigios y demandas	483.453.567	75.732.068	407.721.499	538,4%

Transferencias y subvenciones

CONCEPTO	2024	2023	Variación	%
Otras transferencias	-	50.828 -	50.828	-100,0%
Total TRANSFERENCIAS Y SUBVENCIONES	-	50.828 -	50.828	-100,0%

A continuación se presenta el detalle por cada componente de los gastos de administración y operación:

Otras transferencias

CONCEPTO	2024	2023	Variación	%
Otras transferencias	-	50.828 -	50.828	-100,0%
Total Otras transferencias	-	50.828 -	50.828	-100,0%

Su segmentación geográfica se presenta de la siguiente manera:

CONCEPTO	2024	2023	Variación	%
Oficina Principal	-	50.828 -	50.828	-100,0%
Total Otras transferencias	-	50.828 -	50.828	-100,0%

Otros gastos

CONCEPTO	2024	2023	Variación	%
Comisiones	4.806.953	4.001.540	805.413	20,1%
Ajuste por diferencia en cambio	987	257.302 -	256.315	-99,6%
Gastos diversos	5.896.493.398	989.795.206	4.906.698.192	495,7%
Total OTROS GASTOS	5.901.301.338	994.054.048	4.907.247.290	493,7%

Comisiones

CONCEPTO	2024	2023	Variación	%
Comisiones servicios financieros	4.806.953	4.001.540	805.413	20,1%
Total Comisiones	4.806.953	4.001.540	805.413	20,1%

Su segmentación geográfica se presenta de la siguiente manera:

CONCEPTO	2024	2023	Variación	%
Oficina Principal	762	55.882 -	55.120	-98,6%
Regional Amazonía	358.992	390.486 -	31.494	-8,1%
Regional Antioquia Chocó	762.257	17.315	744.942	4302,3%
Regional Caribe	129.240	153.137 -	23.897	-15,6%
Regional Centro	-	77.469 -	77.469	-100,0%
Regional Llanos Orientales	179.214	155.832	23.382	15,0%
Regional Norte	10.770	241.767 -	230.997	-95,5%
Regional Pacífico	3.089.699	2.761.716	327.983	11,9%
Regional Suroccidente	177.606	142.938	34.668	24,3%
Regional Tolima Grande	98.413	4.998	93.415	1869,0%
Total Comisiones	4.806.953	4.001.540	805.413	20,1%

Ajuste por diferencia en cambio

CONCEPTO	2024	2023	Variación	%
Efectivo y equivalentes al efectivo	987	-	987	100,0%
Otros ajustes por diferencia en cambio	-	257.302	257.302	-100,0%
Total Ajuste por diferencia en cambio	987	257.302	-256.315	-99,6%

Su segmentación geográfica se presenta de la siguiente manera:

CONCEPTO	2024	2023	Variación	%
Oficina Principal	987	257.302	256.315	-99,6%
Total Ajuste por diferencia en cambio	987	257.302	-256.315	-99,6%

Gastos diversos

CONCEPTO	2024	2023	Variación	%
Sentencias	382.286.469	126.582.408	255.704.061	202,0%
Laudos arbitrales y conciliaciones extrajudiciales	3.946.513.778	219.735.539	3.726.778.239	1696,0%
Pérdida por baja en cuentas de activos no financieros	1.509.890.046	448.437.124	1.061.452.922	236,7%
Pérdida por baja en cuentas de inversiones en controladas, asociadas o nego	1.236.621	2.563.661	1.327.040	-51,8%
Multas y sanciones	56.145.004	190.475.060	134.330.056	-70,5%
Otros gastos diversos	421.480	2.001.414	1.579.934	-78,9%
Total Gastos diversos	5.896.493.398	989.795.206	4.906.698.192	495,7%

Su segmentación geográfica se presenta de la siguiente manera:

CONCEPTO	2024	2023	Variación	%
Oficina Principal	4.334.671.505	534.695.487	3.799.976.018	710,7%
Regional Amazonía	12.436.788	45.545	12.391.243	27206,6%
Regional Antioquía Chocó	-	1.513.212	1.513.212	-100,0%
Regional Caribe	20.224.783	759.699	19.465.084	2562,2%
Regional Centro	39.934.414	55.186.924	15.252.510	-27,6%
Regional Llanos Orientales	370.147.585	67.967.011	302.180.574	444,6%
Regional Nororiente	7.070.134	190.771.264	183.701.130	-96,3%
Regional Norte	1.056.846.686	691.550	1.056.155.136	152722,9%
Regional Pacífico	604	11.753.858	11.753.254	-100,0%
Regional Sur	8.991	3	8.988	299600,0%
Regional Suroccidente	1.584.409	111.154.125	109.569.716	-98,6%
Regional Tolima Grande	53.567.499	15.256.528	38.310.971	251,1%
Total Gastos diversos	5.896.493.398	989.795.206	4.906.698.192	495,7%

NOTA 30. COSTOS DE VENTAS

Los costos de las unidades de negocio están compuestos por el costo de mercancía, materia prima, depreciación, costos generales (fumigación, mantenimientos de equipos, exámenes médicos, papelería, dotación, elementos de protección personal, comisiones de BMC, elementos de limpieza y desinfección, combustible, gas propano, peajes, entre otros), y los costos de nómina que se originan en cada unidad de negocio.

La variación de los costos respecto a la vigencia anterior es del 4.5%, la variación más representativa se encuentra en los costos de otros servicios, lo registrado de la unidad de negocio de comercialización, por la finalización del contrato interadministrativo de la DIRAN, los costos de bienes producidos, así como los de comercialización presentaron un aumento del 14.7%.

COMPOSICIÓN

A continuación, se mostrará la composición de las partidas que conforman los costos de venta a corte a 31 de diciembre de 2024 comparado con la vigencia 2023:

CONCEPTO	2024	2023	Variación	%
COSTO DE VENTAS DE BIENES	555.398.849.122	484.417.948.923	70.980.900.199	14,7%
COSTO DE VENTAS DE SERVICIOS	38.310.871.001	83.783.653.126	- 45.472.782.125	-54,3%
Total COSTOS DE VENTA	593.709.720.123	568.201.602.049	25.508.118.074	4,5%

Los rubros anteriores se encuentran discriminados de la siguiente manera:

Costo de ventas de bienes

CONCEPTO	2024	2023	Variación	%
Bienes producidos	234.621.882.583	190.764.092.207	43.857.790.376	23,0%
Bienes comercializados	320.776.966.539	293.653.856.716	27.123.109.823	9,2%
Total COSTO DE VENTAS DE BIENES	555.398.849.122	484.417.948.923	70.980.900.199	14,7%

Elementos del costo de venta de bienes

A continuación se presenta la variación de los elementos del costo comparados con la vigencia inmediatamente anterior:

Tipo	2024	2023	Variación %
Materia Prima	502.124.932.994	443.699.705.825	13,2%
Mano de Obra	29.185.555.482	26.100.935.921	11,8%
Costo Indirectos	16.867.409.776	14.617.307.177	15,4%
Total Costo de venta de bienes	548.177.898.252	484.417.948.923	13,2%

Como se puede evidenciar se presentó un aumento del 13.2% en los costos de producción esto respecto al periodo enero a diciembre comparativo año 2023 y 2024, donde se puede evidenciar el aumento del

11.8% en la mano de obra el cual está relacionado con el aumento salarial presentado para el año 2024 que fue del 10.88%, así mismo el aumento en los costos de materia prima y costos indirectos tiene relación con dos factores el primero el aumento del IPC que para el periodo de enero a diciembre se ubicó en un 5.20%, el segundo factor el aumento en los hombres abastecidos, así como el número de estancias de comida caliente entregadas, esto teniendo en cuenta que la materia prima y los costos indirectos son variables según el volumen de producción.

En cuanto a los aumentos en los costos por unidad de negocio se pueden encontrar las siguientes variaciones:

En la unidad de negocio CAD's el aumento del 11% respecto a la vigencia anterior se presenta debido al aumento en los costos de adquisición de materia prima, así como el aumento en la cantidad de hombres abastecidos

En la unidad de negocio de catering se presentó un incremento del 23% respecto a la vigencia 2023, siendo esta menor al aumento del ingreso se ubicó en un 27%, por lo que el aumento del costo está relacionado, primero con el aumento del valor de la partida de alimentación efectuado en el mes de abril del 2024 que subió en un 9.3%, segundo el aumento en el número de estancias que aumentó un 9.4%, y por último el aumento normal debido al IPC cuya variación año corrido con corte a diciembre se ubica en el 5.2%, resultado de esto de los 121 comedores 68 generaron resultados positivos.

La planta panificadora, así como la unidad de café y buceo y salvamento presentan aumentos proporcionales al aumento del ingreso más el IPC, adicional para todas las unidades se debe tener en cuenta que los costos fueron afectados por la entrada en vigencia del impuesto a los productos ultra procesados ICUI creado por la Ley 2277 de 2022.

Como se mencionó anteriormente la variación corrida con corte al mes de septiembre del IPC se ubica en un 5.2%, menor que la reportada en el mismo periodo del año 2023 que fue del 9.3% como se puede evidenciar a continuación:

Variación Total IPC
Diciembre 2024

IPC	Diciembre			
	Variación Anual		Variación Mensual	
	2023	2024	2023	2024
IPC total	9,28	5,20	0,45	0,46

Resolución 01148 de 2017

El sector de alimentos a diciembre de 2024 presentó una variación porcentual en el IPC del 3.31%, con un comportamiento hacia la baja lo cual es positivo para los procesos de estructuración de los procesos contractuales de la vigencia 2025.

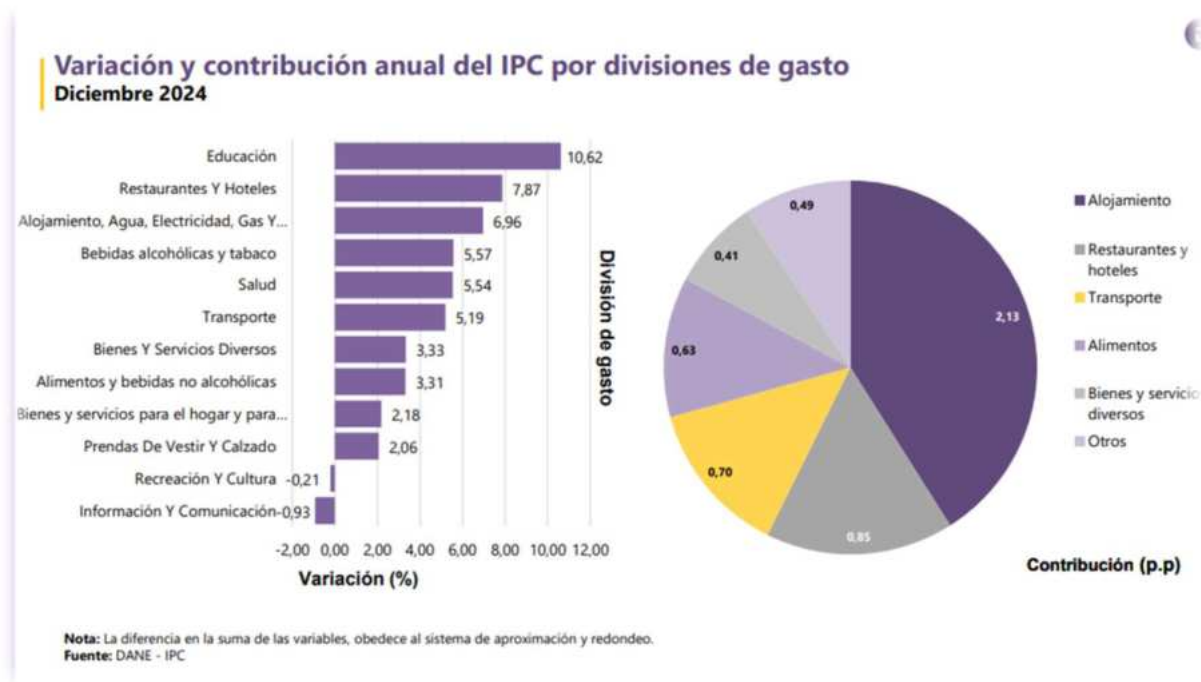

A continuación se presenta el detalle por cuenta de los costos de ventas de bienes así:

Productos alimenticios

CONCEPTO	2024	2023	Variación	%
Productos alimenticios	234.621.882.583	190.764.092.207	43.857.790.376	23,0%
Total Bienes producidos	234.621.882.583	190.764.092.207	43.857.790.376	23,0%

Su segmentación geográfica se presenta de la siguiente manera:

CONCEPTO	2024	2023	Variación	%
Oficina Principal	2.297.029.120	1.837.788.472	459.240.648	25,0%
Regional Amazonía	19.796.044.660	15.542.946.787	4.253.097.873	27,4%
Regional Antioquía Chocó	28.250.693.246	22.454.626.574	5.796.066.672	25,8%
Regional Caribe	388.102.322	352.198.822	35.903.500	10,2%
Regional Centro	37.997.520.349	29.274.189.287	8.723.331.062	29,8%
Regional Llanos Orientales	18.652.479.447	15.012.370.975	3.640.108.472	24,2%
Regional Nororienté	26.778.169.278	19.682.440.039	7.095.729.239	36,1%
Regional Norte	30.322.839.539	25.977.470.568	4.345.368.971	16,7%
Regional Pacífico	925.103.444	653.675.260	271.428.184	41,5%
Regional Suroccidente	29.337.874.438	21.228.367.668	8.109.506.770	38,2%
Regional Tolima Grande	39.876.026.740	38.748.017.755	1.128.008.985	2,9%
Total Bienes producidos	234.621.882.583	190.764.092.207	43.857.790.376	23,0%

Bienes comercializados

CONCEPTO	2024	2023	Variación	%	
Combustibles y otros derivados del petróleo	83.260.991.739	85.804.391.487	-	2.543.399.748	-3,0%
Viveres y rancho	230.295.023.930	207.849.344.018		22.445.679.912	10,8%
Otros bienes comercializados	7.220.950.870	121.211		7.220.829.659	5957239,6%
Total Bienes comercializados	320.776.966.539	293.653.856.716		27.123.109.823	9,2%

Su segmentación geográfica se presenta de la siguiente manera:

CONCEPTO	2024	2023	Variación	%	
Oficina Principal	31.070.419.746	23.761.411.248		7.309.008.498	30,8%
Regional Amazonía	16.222.453.754	15.377.206.828		845.246.926	5,5%
Regional Antioquía Chocó	20.732.063.487	23.730.617.232	-	2.998.553.745	-12,6%
Regional Caribe	46.217.827.201	38.584.704.250		7.633.122.951	19,8%
Regional Centro	19.040.992.322	17.854.682.075		1.186.310.247	6,6%
Regional Llanos Orientales	40.788.316.011	39.040.109.977		1.748.206.034	4,5%
Regional Nororienté	19.741.320.216	17.957.539.240		1.783.780.976	9,9%
Regional Norte	20.217.483.446	22.472.040.092	-	2.254.556.646	-10,0%
Regional Pacífico	47.369.406.887	42.344.769.235		5.024.637.652	11,9%
Regional Sur	10.663.626.478	11.754.971.054	-	1.091.344.576	-9,3%
Regional Suroccidente	24.256.706.932	19.997.434.628		4.259.272.304	21,3%
Regional Tolima Grande	24.456.350.059	20.778.370.857		3.677.979.202	17,7%
Total Bienes comercializados	320.776.966.539	293.653.856.716		27.123.109.823	9,2%

Costos de ventas de servicios

CONCEPTO	2024	2023	Variación	%	
Otros servicios	38.310.871.001	83.783.653.126	-	45.472.782.125	-54,3%
Total COSTO DE VENTAS DE SERVICIOS	38.310.871.001	83.783.653.126		45.472.782.125	-54,3%

En esta cuenta se registran los costos incurridos para la ejecución de los contratos interadministrativos suscritos por la entidad, se presenta una disminución significativa del 54.3% principalmente por la no suscripción del contrato interadministrativo de erradicación de cultivos ilícitos con la Dirección de Antinarcóticos de la Policía Nacional en la vigencia 2024 y adicional la disminución en la ejecución de costos asociados al Departamento de Buceo y Salvamento de una vigencia a otra.

Otros servicios

CONCEPTO	2024	2023	Variación	%	
Servicios de apoyo industrial	13.550.334.159	83.783.653.126	-	70.233.318.967	-83,8%
Otros servicios	24.760.536.842	-		24.760.536.842	100,0%
Total Otros servicios	38.310.871.001	83.783.653.126		45.472.782.125	-54,3%

Su segmentación geográfica se presenta de la siguiente manera:

CONCEPTO	2024	2023	Variación	%	
Oficina Principal	38.310.871.001	83.783.653.126	-	45.472.782.125	-54,3%
Total Otros servicios	38.310.871.001	83.783.653.126		45.472.782.125	-54,3%

NOTA 31. COSTOS DE TRANSFORMACIÓN

COMPOSICIÓN

A continuación, se mostrará la composición de las partidas que conforman los costos de transformación a corte a 31 de diciembre de 2024 comparado con la vigencia 2023:

CONCEPTO	2024	2023	Variación	%
BIENES	243.340.626.537	199.147.492.735	44.193.133.802	22,2%
Total COSTOS DE VENTA	243.340.626.537	199.147.492.735	44.193.133.802	22,2%

Para la Agencia Logística de las Fuerzas Militares las unidades de negocio de comedores, planta panificadora y procesadora de café los costos de transformación para el 2024 presentan un incremento del 22.2%, los cuales son trasladados mensualmente como costos de venta de bienes.

Bienes

CONCEPTO	2024	2023	Variación	%
Productos alimenticios	243.340.626.537	199.147.492.735	44.193.133.802	22,2%
Total BIENES	243.340.626.537	199.147.492.735	44.193.133.802	22,2%

A continuación se presentan las partidas correspondientes a los costos de transformación de productos alimenticios por cada uno de sus componentes y presentando un incremento del 22.2% respecto a la vigencia inmediatamente anterior en donde el mayor impacto se encuentra en costos de impuestos con un incremento del 72.7%, generales con uno de sus principales impactos referente a seguros con un incremento del 32.2% y materia prima con un incremento correspondiente al 23.4%.

Productos alimenticios

CONCEPTO	2024	2023	Variación	%
Materia prima	211.515.002.350	171.405.412.054	40.109.590.296	23,4%
Materiales	5.969.310.740	5.583.021.487	386.289.253	6,9%
Generales	5.659.088.637	4.279.973.506	1.379.115.131	32,2%
Sueldos y salarios	15.699.406.310	13.802.061.261	1.897.345.049	13,7%
Contribuciones imputadas	1.051.487.165	927.806.704	123.680.461	13,3%
Contribuciones efectivas	2.819.228.250	2.477.167.136	342.061.114	13,8%
Depreciación y amortización	599.729.470	656.204.387	56.474.917	-8,6%
Impuestos	27.373.615	15.846.200	11.527.415	72,7%
Total Productos alimenticios	243.340.626.537	199.147.492.735	44.193.133.802	22,2%

Segmentación geográfica

A continuación se presenta la segmentación geográfica de cada uno de los elementos de los costos de transformación de productos alimenticios:

Materia Prima

CONCEPTO	2024	2023	Variación	%
Oficina Principal	866.242.216	806.173.065	60.069.151	7,5%
Regional Amazonía	18.163.028.268	14.149.960.345	4.013.067.923	28,4%
Regional Antioquía Chocó	25.514.913.424	19.784.893.615	5.730.019.809	29,0%
Regional Caribe	241.701.094	214.237.042	27.464.052	12,8%
Regional Centro	34.716.507.115	27.056.336.404	7.660.170.711	28,3%
Regional Llanos Orientales	16.269.127.261	12.906.993.862	3.362.133.399	26,0%
Regional Nororienté	24.999.858.048	18.045.686.486	6.954.171.562	38,5%
Regional Norte	27.705.587.198	23.660.777.129	4.044.810.069	17,1%
Regional Pacífico	759.457.570	512.856.115	246.601.455	48,1%
Regional Suroccidente	26.252.705.066	18.692.829.465	7.559.875.601	40,4%
Regional Tolima Grande	36.025.875.090	35.574.668.526	451.206.564	1,3%
Total Materia prima	211.515.002.350	171.405.412.054	40.109.590.296	23,4%

Materiales

CONCEPTO	2024	2023	Variación	%
Oficina Principal	5.961.591.092	5.578.134.109	383.456.983	6,9%
Regional Nororienté	7.719.648	4.887.378	2.832.270	58,0%
Total Materiales	5.969.310.740	5.583.021.487	386.289.253	6,9%

Generales

CONCEPTO	2024	2023	Variación	%
Oficina Principal	829.753.144	628.355.775	201.397.369	32,1%
Regional Amazonía	350.166.165	250.524.302	99.641.863	39,8%
Regional Antioquía Chocó	585.149.168	559.666.143	25.483.025	4,6%
Regional Caribe	6.864.246	4.892.082	1.972.164	40,3%
Regional Centro	850.256.109	537.190.116	313.065.993	58,3%
Regional Llanos Orientales	624.336.928	449.198.728	175.138.200	39,0%
Regional Nororienté	660.178.717	530.106.396	130.072.321	24,5%
Regional Norte	469.320.937	320.106.227	149.214.710	46,6%
Regional Pacífico	28.174.985	17.396.060	10.778.925	62,0%
Regional Suroccidente	759.612.714	401.401.461	358.211.253	89,2%
Regional Tolima Grande	495.275.524	581.136.216	85.860.692	-14,8%
Total Generales	5.659.088.637	4.279.973.506	1.379.115.131	32,2%

Sueldos y salarios

CONCEPTO	2024	2023	Variación	%
Oficina Principal	1.028.154.606	818.454.740	209.699.866	25,6%
Regional Amazonía	1.126.724.127	895.649.806	231.074.321	25,8%
Regional Antioquía Chocó	1.703.959.484	1.608.229.895	95.729.589	6,0%
Regional Caribe	110.573.618	105.034.797	5.538.821	5,3%
Regional Centro	2.723.482.877	2.332.893.997	390.588.880	16,7%
Regional Llanos Orientales	1.386.154.079	1.294.734.262	91.419.817	7,1%
Regional Nororienté	1.372.677.735	1.227.978.796	144.698.939	11,8%
Regional Norte	1.710.969.740	1.484.246.012	226.723.728	15,3%
Regional Pacífico	105.554.782	94.458.092	11.096.690	11,7%
Regional Suroccidente	1.820.619.402	1.656.048.349	164.571.053	9,9%
Regional Tolima Grande	2.610.535.860	2.284.332.515	326.203.345	14,3%
Total Sueldos y salarios	15.699.406.310	13.802.061.261	1.897.345.049	13,7%

Contribuciones imputadas

CONCEPTO	2024	2023	Variación	%
Oficina Principal	71.417.400	55.185.161	16.232.239	29,4%
Regional Amazonía	73.856.300	61.325.000	12.531.300	20,4%
Regional Antioquía Chocó	116.609.700	107.257.000	9.352.700	8,7%
Regional Caribe	7.627.500	7.343.700	283.800	3,9%
Regional Centro	182.364.803	155.818.381	26.546.422	17,0%
Regional Llanos Orientales	95.061.762	88.058.267	7.003.495	8,0%
Regional Nororienté	91.169.400	83.108.800	8.060.600	9,7%
Regional Norte	114.417.600	101.721.211	12.696.389	12,5%
Regional Pacífico	7.581.500	6.548.700	1.032.800	15,8%
Regional Suroccidente	119.774.100	110.685.518	9.088.582	8,2%
Regional Tolima Grande	171.607.100	150.754.966	20.852.134	13,8%
Total Contribuciones imputadas	1.051.487.165	927.806.704	123.680.461	13,3%

Contribuciones efectivas

CONCEPTO	2024	2023	Variación	%
Oficina Principal	176.356.265	136.277.874	40.078.391	29,4%
Regional Amazonía	204.627.964	166.342.587	38.285.377	23,0%
Regional Antioquía Chocó	321.192.263	293.076.018	28.116.245	9,6%
Regional Caribe	20.659.024	18.975.884	1.683.140	8,9%
Regional Centro	456.060.482	396.316.319	59.744.163	15,1%
Regional Llanos Orientales	246.897.758	232.746.483	14.151.275	6,1%
Regional Nororienté	251.550.128	226.558.046	24.992.082	11,0%
Regional Norte	313.012.352	275.286.582	37.725.770	13,7%
Regional Pacífico	22.109.434	18.178.764	3.930.670	21,6%
Regional Suroccidente	335.643.898	302.988.379	32.655.519	10,8%
Regional Tolima Grande	471.118.682	410.420.200	60.698.482	14,8%
Total Contribuciones efectivas	2.819.228.250	2.477.167.136	342.061.114	13,8%

Depreciación y amortización

CONCEPTO	2024	2023	Variación	%
Oficina Principal	141.604.374	157.142.494 -	15.538.120	-9,9%
Regional Amazonía	27.657.385	25.701.422	1.955.963	7,6%
Regional Antioquía Chocó	103.039.326	106.069.749 -	3.030.423	-2,9%
Regional Caribe	676.840	1.789.173 -	1.112.333	-62,2%
Regional Centro	57.243.946	66.033.476 -	8.789.530	-13,3%
Regional Llanos Orientales	45.046.895	46.312.176 -	1.265.281	-2,7%
Regional Nororiente	61.120.208	83.365.028 -	22.244.820	-26,7%
Regional Norte	64.351.561	63.728.321	623.240	1,0%
Regional Pacífico	2.225.174	4.254.395 -	2.029.221	-47,7%
Regional Suroccidente	63.590.267	65.528.813 -	1.938.546	-3,0%
Regional Tolima Grande	33.173.494	36.279.340 -	3.105.846	-8,6%
Total Depreciación y amortización	599.729.470	656.204.387 -	56.474.917	-8,6%

Impuestos

CONCEPTO	2024	2023	Variación	%
Oficina Principal	16.560.800	15.846.200	714.600	4,5%
Regional Norte	10.812.815	-	10.812.815	100,0%
Total Impuestos	27.373.615	15.846.200	11.527.415	72,7%

NOTA 34. EFECTOS DE LAS VARIACIONES EN LAS TASAS DE CAMBIO DE LA MONEDA EXTRANJERA

COMPOSICIÓN

CONCEPTO	2024	2023	Variación	%
VALOR NETO DEL AJUSTE POR DIFERENCIA EN CAMBIO	136.957 -	233.362	370.319	-158,7%
Incrementos (ingresos) por ajuste por diferencia en cambio	137.944	23.940	114.004	476,2%
Reducciones (gastos) por ajuste por diferencia en cambio	987	257.302 -	256.315	-99,6%

El valor neto del ajuste por diferencia en cambio presenta una disminución del 158.7% teniendo en cuenta la variación presentada con la Tasa Representativa del Mercado establecida por el Banco de la República.

Conciliación de ajustes por diferencia en cambio

CONCEPTO	EFECTOS EN EL RESULTADO VIGENCIA ACTUAL			EFECTOS EN EL PATRIMONIO POR AJUSTES DE VIGENCIAS ANTERIORES		
	(+) INCREMENTOS	(-) REDUCCIONES	(=) NETO EN RESULTADO	(+) INCREMENTOS	(-) REDUCCIONES	(=) NETO EN PATRIMONIO
INGRESOS POR AJUSTE POR DIFERENCIA EN CAMBIO	137.944,00	987,00	136.957,00	0,00	0,00	0,00
Efectivo y equivalentes al efectivo	137.944,00	987,00	136.957,00			0,00

Los efectos netos en el resultado en la vigencia 2024 incrementaron el ingreso en \$ **136.957,00**, y no se presentaron efectos en el patrimonio por ajustes de vigencias anteriores.

NOTA 37. REVELACIONES SOBRE EL ESTADO DE FLUJO DE EFECTIVO

Al corte de la vigencia 2024, la **AGENCIA LOGÍSTICA DE LAS FUERZAS MILITARES** no presenta el Estado de Flujos de Efectivo teniendo en cuenta lo establecido en la Resolución No. 283 del 11 de octubre de 2023 la cual modifica el artículo 4º de la Resolución 533 de 2015, en lo relacionado con el plazo de presentación del Estado de Flujos de Efectivo de las Entidades de Gobierno y se deroga la Resolución 036 de 2021. Artículo 1º. Modificar el artículo 4º de la Resolución 533 de 2015 en su Literal "d. La presentación del estado de flujo de efectivo bajo el Marco Normativo para Entidades de Gobierno se aplaza de forma indefinida".

Las presentes notas se suscriben a los veinte (27) días del mes de febrero de 2025 en la ciudad de Bogotá D.C.

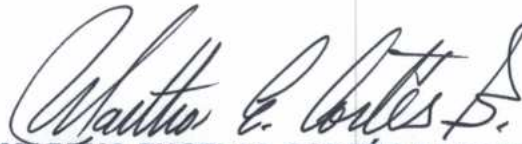

Abg. MARTHA EUGENIA CORTÉS BAQUERO

Jefe de la Oficina Asesora Jurídica encargada de las funciones del despacho de la Dirección General de la Agencia Logística de las Fuerzas Militares



Cont. Púb. VIVIANA ALEXANDRA RIOS REAL

Líder de cuentas por pagar encargada de las funciones de la Dirección Financiera



Cont. Púb. JOSÉ DAVID REYES RODRÍGUEZ

Coordinador Grupo Contabilidad
Agencia Logística de las Fuerzas Militares
T.P. 261418-T